（十二日夕刊）

休刊　大祭日第一・第三日曜
定價　一部二錢　一ケ月六十錢　郵税十五錢
廣告料　壹行六十錢　指定廿錢增
印刷人兼發行人　鹽沼館輔
福島縣平町田町十六番地
發行所　磐城新聞社
電話五六四番

平の映畫界（毎土曜日掲載）

〔母〕の主題歌
鶴見祐輔作詞
西風寒し秋の宵
ほろりと紅　花が散る
花のとむらひ花まつり
涙の内にみあぐれば
空にかがやく星一つ
星はさゝやく母の愛
獨唱　松下京子
——（平館上映中）

〔繪日傘〕主題歌
長田幹彦作詞
月はたぼろに東山
かすむ夜毎のかがり火に
夢もいざよふ紅ざくら
しのぶ思ひを振袖に
祇園戀しやたらりの帶よ
夏は河原の夕涼み
白い襟あしぼんやりと
かくす涙の口紅も
燒えて身を燒く大文字
祇園戀しやだらり帶よ
鴨の河原の水やせて
咽ぶ瀬音に鐘の聲
枯れた柳に秋風が
泣くよ今宵も夜もすがら
祇園戀しやだらり帶よ
雪はしとしと窓に戸に
つもる逢瀬のさしむかひ
灯影つめた　小夜ふけて
もやる枕に月の鳥
祇園戀しやだらり帶よ
獨唱　佐藤菊子
——（有樂座上映中）

△伊藤監督の日活復歸
伊藤大助監督の日活復歸は正式入社と共に、協議の結果、愈々大河内傳次郎を主演とする往年の活フアンを呻らせた林不忘作「大岡政談」の續篇の製作することとなり文藝倶樂部連載の新版大岡政談「魔像の卷」を伊藤監督は直ちに之れが脚色、着手した、題名は「續大岡政談」とし、大河内は二枚目・浪人物、越前守を一人三役に再演し、カメラは名論唐澤　技巧によって當代隨一のコンビネーションが再出される事となつた

△一九二九年末の常設館數
米國商務直活動寫眞部の發表によると一九二九年末の世界の常設館數は五萬七千七百四十三館で、前年度より四百二館を增したにすぎず、その中我國には一千四百有餘あり我が平町には二つと云ふわけ。

△キネマファンの統計
最近各府縣に於て調査した常設館の入場者の統計によれば東京が第一位で第二位が大阪、第三位が兵庫、四位が愛知、五位以下は福岡、北海道、京都、神奈川、埼玉靜岡との順位で十位にあるのが福島縣である一番下位は沖縄縣で一年中の見物人は三萬六千人とある

△常設館だより
平館　四月十日より童謡映畫「あした天氣になれ」
鶴見祐輔作の「母」千恵プロ映畫「鮟鱇」
有樂座　四月十日よりマキノ「繪日傘」帝キネ映畫「鼠小僧次郎吉」南光明の「情恨」

※……明日……廣告……三月十日
※……吉の凶……暮……五月三日
※……四月十日

幕末奇傑高山彦九郎

中西洋々作
布施長泰畫

(110)

骨肉の離反（四）

「どれ、わしが行つて少し人間の挨拶の仕方を教へて來てやらう」
怒りあまり長藏はさう云つて立ち上りました
「あよしなされませ、叔父上」彦九郎はあはてゝそれを止めました
「兄上はこの家の戸主ではありませぬか、して見ればその兄上の御妻女は一家の主婦、その主婦に食客にも似た私風情に挨拶せず仰せらるゝのはいさゝか御無理ではムりませぬか」
「ぢやと申してそちは遠い旅から歸つて來たものぢや殊に未だ傳藏の妻として高山家の一員として、お菊はそなたに自分を披露して居るのではないか、故めて傳藏の妻であることを名乘り姉弟であることを名乘りあつてこそ始めてそこに長幼の序がつくと云ふものぢひましたが黨の政策が誤つたのではなく、むしろその根本の原因は非難せる政黨自身が朝野良へいつて傳藏を呼んで來たのださうでございますが、二人、母屋に坐つたきりで動かうとは致しませぬ彦九郎が久し振りで歸つて來たのぢやからと口を酢して云つてもこちらは兄ぢやから、わざ〳〵出向いて弟の御機嫌を伺ふ必要がないぢやの、母屋からは入らず隱居所から入つたようなものはどうぢやのと、くだらぬことばかり申してゐて動かぬのでムりますよ」
「ふうむ、おのれそのやうなことを申し居つたか」
良翁は流石にこらへきれなくなつてから呼ぶとつと立ち上りました
「よし、それならわしが行つて連れて來てやる」
「祖父樣、お待ち下さりませ」
彦九郎はかう呼ぶと良翁の体をひたりと抱きとめました

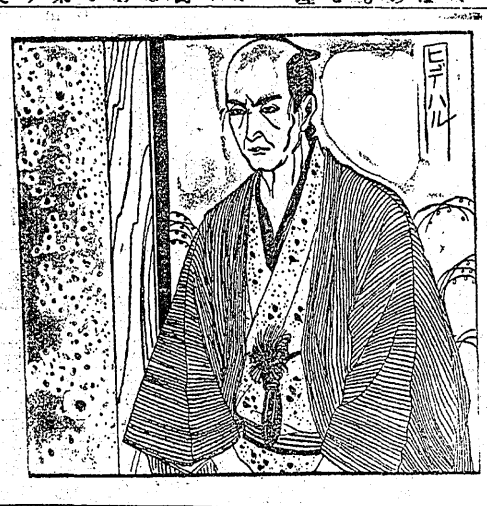

長藏は、祖父良翁に向つて
「あの二人は何といふ奴ら
でムりませうなあ、お菊は
「定めし聞き憎いことでご
さんせうが、氣に止めない
で欲しゆう下されよ」
いゝね、そんだことでご
さ、ませ」傳弓は丁寧にうの
ら消しました

五黄　拂らざれども成行きや
以て進むが無事なり▲六白　進退ともに機あるもの
日進みて吉▲八白　不十分なる運氣なる事を自覺し
注意すべし▲九紫　金談を除くの外は何事も順調に運ぶべき日

講談

色特炭石ツの

日方の正確

正味十貫目ヲ單位トシ
一俵六十錢ト定めました

○ツの石炭は常に安く良くと言ふ事を信條として居ります
◎石炭は只單に一俵いくらと申しても目方が正確でなければ眞に安いとは申されません
◎當店は目方の正確を期する爲めに

品質の優良

○ツの石炭は磐城炭礦、最上等の品で品質は常に一定して居ります
大量生産ですからお安く賣る點が出來る强味を持つて居ります
○ツの石炭が他の何處の品よりも高いと御思召す場合は御手數にても御知らせ下さい。御氣に召す樣に致しますから

電話二三七番へ
平駅前
ツ阿部石炭商店

滋養劑の弱王
マルケイ　ヴイタミンに限然
平五　山野邊藥局

當面の世相から

深刻な不景氣を觀る

近時の世相を見る、不愉快な事象が續出する有樣である。もし現在を以て將來を推せば、果していかに究極するであらうか。われらは必ずしも前途を悲觀するものではないが、もしも不幸にしてかやうな世相を持續するとせば、それは眞に憂ふべき結果を招來するに相違ないのである。一一事例を擧げて云々するまでもなく日々眼前に展開されてゐる事實はそもそも何事を語つてゐるのであるか。いやしくも國家社會を思ふものをして、ほとんど戰慄せしむるやうな事ばかりである。

不景氣の深刻なるは獨り國ばかりこゝではなく、世界的の傾向であつて、この大勢　餘波をうけて不景氣であるから、全く已に必然の結果であるものであるとも云へるが、原因の何んであるを問はず兎も角不景氣は逐日深刻に赴きつゝあるのである。しかして不景氣の深刻なるに從つてまた失業者の續出する傾向の生ずるは勢ひの免れないところである。政府の行ふ失業對策ぐらいでは到底追付くことが出來ない狀態を見るのである、從つて、まかそれに勞資の爭議が頻發して遂には不解事をひき起こすことになるのは過去既に幾多の事實が明白にこれを語つてゐると思ふ。いまや鎌紡の如き家族主義を以て經營し來つた會社にさへ大きな議爭が起こんとしてゐるあるを聞くが、もしも、原因の何んであるを語るものは、生活難のために失業者の續出、勞資の爭議ともちろん經々に看過すべき問題ではないが、更に最も深刻を極め、人生の悲慘を語るものは、生活難のために家族心中である。抱き、また、いかに責任を感じてゐるかである。

政黨的の感情を以ていへば、かやうな世相を招くに至つたのはいづれも朝に起つてその局に當つた政黨の政策が誤つてゐたゝめであるともいへやう。少くともくまで幾多の所因が積り積つて終にここに至つたものであるから、いまさらに非難して止まるいであらう。しかし、きたいはなければならぬ。

反對黨はかく非難して止まるいであらう。しかし、きたいはなければならぬ。

たその非難される政策はあ

○ツの石炭特色

日方の正確
正味十貫目ヲ單位トシ
一俵六十錢ト定めました

品質の優良
○ツの石炭は常に安く良くと言ふ事を信條として居ります
◎石炭は只單に一俵いくらと申しても目方が正確でなければ眞に安いとは申されません
◎當店は目方の正確を期する爲めに

電話二三七番へ
平駅前
ツ阿部石炭商店

滋養劑の弱王
マルケイ　ヴイタミンに限然
平五　山野邊藥局

平町田町
高久病院
電話五一三番
醫學士　高久忠
新潟醫學士　赤羽清
藥劑士　佐竹菊雄
内科小兒科
外科花柳病科
耳鼻咽喉科
レントゲン科

一圓十錢のフランス
マルソー會社元詰
マルソー、ブランク、ルージ　生葡萄酒
優良にして安價賣行き飛ぶが如し
平二　西村屋藥舗
たはなし　三番

内科　診療
消化器病科　呼吸器科
小兒内科　一般内科
入院應需（自炊ノ便アリ）
平町　坂
渡邊内科醫院
電話一六一番

新學期開始腕時計大廉賣
四月一日より廿日間
●學生向……落しても狂はぬ
安心して末持になれる
トキワヤの時計
特賣品
クローム側　8形　ス井ス製アンクル
寶石十五個入腕時計…7・80より
クローム側　10形　ス井ス製アンクル
寶石入腕時計……　7・25より
大特價品
クーロム側10形スキス製腕時計
……全部超製保險付　4・10
平壹　常盤屋時計店

専門　内科一般
内科ハ何デモ診療致シマス
呼吸器病バカリデハアリマセン
平町南町六五
川井内科診療所
電話七二二番
醫學士　川井重之
女醫　川井安子

春帽!!
皆樣の御氣に召す
モダンな型
スマートな色合
中折
鳥打
子供帽子
平町四丁目
ツルヤ
電一四〇

平町田町
特約店　廣瀬支店
電話五四番
ヒゲタ醤油
醤油醸造
ヒゲタ印

本シ胃腸藥
錠藥第一
錠藥は胃腸から
多數ヲ使用シ
成績顯著ナリ
日本藥品株式會社

落盤に崇られ 不幸續きの家

畜生と言つたから殺した 内郷の妹殺し後報

昨報――石城郡内郷村の妹(二四)は未だ家の役に立たず殺し事件に當り平檢事局武田檢事は平署若林司法主任中島刑事部長等と共に十一日午後

現場に出 張實地檢證

をなすと共に兄に殺された妹たみよの死体は平町紺屋町藤沼醫師執刀の下に解剖に附されたが兄行のもつた同家は昨年までは父母兄弟嫁孫九人で普通の暮しをしてゐたところたけよが昨年五月炭礦稼ぎ中落盤のため腰部に重傷を負ひ嫁入先から歸つて來て以來不幸續きで同年九月には長男佐太郎(二六)も

落盤で死 亡し更に十

二月には父喜太郎が病死し佐太郎の嫁は四つと二つになる女の子を置いて實家に歸り孫娘二人は現在老母ひろの手で育てられ二女たけの(二六)は湯本町の床屋に奉公習ひに行つて居る三女ためは

虎雄は三一年前炭礦で

これも落盤のため怪我をしてから怪我が癒つても碌々仕事は出來ず昨年四月ころから活動の樂手などしてゐたがうまくゆかず近ごろは藝妓を情婦にし兄行の日もあつたので

附近の者が集まり母

を殺さんと暴れ狂つてゐるなる女の子を置いて實家に歸り孫娘二人は現在老母ひろの手で育てられ二女たけの(二六)は湯本町の床屋に奉公習ひに行つて居る三女ためも悔るところがない

一家は母ひろ(五五)と殺され中島刑事部長等と共に十一人が背負つて立たねばならぬのに

虎雄は三一年前炭礦で

これも落盤のため怪我をしてから怪我が癒つても碌々仕事は出來ず昨年四月ころから活動の樂手などしてゐたがうまくゆかず近ごろは藝妓を情婦にし兄行の日もあつたのでの如き兄行を演じたものでその際母ひろも右手甲數ヶ所を切られたので同所請願巡査駐在所に訴へ出たが駐在巡査は當日出張日で留守であつたので

附近の者が集まり母

を殺さんと暴れ狂つてゐるなる女の子を置いて實家に歸り孫娘二人は現在老母ひろの手で育てられ二女たけの(二六)は湯本町の床屋に奉公習ひに行つて居る三女ためも悔るところがない

平上水道起債で 賛否兩論者が

内務省で鉢合せ 近く認可と決定

石城郡平町の上水道擴張問題に關し近藤助役は去月中引續き内務省に詰めかけて督促してゐるが十一日には反對派の野崎縣議が上京内務省に反對陳情をなし促進と反對兩派が地方官課で顔合せをなして何れも無きづい該風景をなし課員や各地から上京してゐる人々の

新築落成式

平第三校の 明十三日 盛大に擧行

平町第三小學校の新築落成祝賀會は明十三日午前十時より同校講堂に於いて擧行するが郡選出縣議町村長町有志其の他數百名參列し盛會を豫想されてゐる

植田町で 生活改善の

親睦會生る

石城郡植田町蕊町親睦會發會式は此の程擧行したが同會創立の目的は會員各自の生活改善にあり役員として會長阿部鍵治、副會長名雪民吉の兩氏を任命した

今様お里澤市 性來淫奔の人妻

按摩さんと駈落 夫から捜索願

石城郡内郷村大字白水高倉島地方に流れ込んだ形跡ある雄妻青木イシ(二六)は去る十一日夫義雄から福島警三月十日同村字廣畑に居住する按摩業の盲人、後藤德義(三四)の許に治療に行くと稱して家出そのまゝ行方を晦ましたので義雄は大いに驚き八方捜査の結果義雄と同居に子供まである仲にもかゝはらず性來淫奔なイシは何時しか人目を盗んで盲人なる德義と情を通じてゐたが人々の噂に上るやうになつたので手に手をとつて「お里澤市」もどきに駈落ちしたものと判明したが福島地方に捜査取押へ方を願ひ出た

パンと飯の成分を知つて

生活を合理化す 先づ健康が第一

○生活を合理せねばならぬ、それにはパンと飯の成分について相當のことを知つておきたいものです

○米飯九椀の熱量は約一五七〇カロリー、食パン一升半は約一六六〇カロリーである、即ちカロリーは同じ

○しかしその含有蛋白質が大いにちがふ。精飯九椀では約三四、六グラムで食パン一升半では約五六、六グラムである。しかしその蛋白組織能力は九對四であるから、その全体比は約三對二となり、非常な相違となつてゐます。

○われ〳〵が食パンと牛乳位の食事を久しゝつゞけ

平署の去月 事件々數

平署における三月中の事件數は發生百四十件、檢擧百四十七件、前年同月に比較すると發生二十件檢擧二十三件增であるが發生事件を種類別にすると左の如し

△竊盜四九△拘留科料四九△詐欺十△賭博七△傷害五△業務上過失傷害四△强盜一△誘拐一

玩具の十圓紙幣で

七圓餘詐欺

石城郡湯本町字上町味噌商渡邊勇助方で十日午前九時頃推定歳の後ハ男が味噌三貫目を買ひ玩具の十圓紙幣を出し七圓餘の釣銭をひくるやうに取つていづれへか姿をくらました

離縁されて 人妻家出

警察に捜査願

石城郡四倉町字新町六十一番地新妻イシ(三七)は同郡平窪村大字中窪字岩間四十九番地鶴田廣隆と昨年十月婚姻同棲してゐたが事情あつて去る四日離婚され廣隆が實家に歸りべく計つて居た際をみて無斷家出行方を晦ましたので慌てて廣隆は心當りを捜査の結果福島市内に潜伏してゐるらしいことを突き止め十一日福島署に捜査方を願ひ出た

全く完成した

ラヂオ、ステーション 鹽屋崎燈臺新設備

石城郡豐間村鹽屋岬燈臺は昨年九月以來工費十三萬餘圓を投じ建設中のラヂオステーションとの程完成したので目下放送試驗を行つてゐるが波長は六百乃至八百メートルで送受信の範圍は半徑千五百キロに達しその節圍内航行中の船に警報を發し或は位置を知らしめ濃霧等の場合には多大の便宜を與ふる譯であるが昨今今野島岬や金華山等の間で通信連絡の放送試驗中は一般ラヂオ聽者は雜音を及すので石城七濱方面のラヂオファンは大困りである

四倉セメント 弓道優勝

四倉町磐城セメント會社弓道部では去る十日の平町松ケ岡公園に於ける忠魂祭に劍道試合に於て優賞旗を穫得した

平署管内の 消防檢閲

來る十六日

平警察署管内廿二ヶ町村消防檢閲は來る十六日午前九時より舊磐中校運動場に於いて擧行し規律訓練及び水勢試驗等あり終つて優良消防手に表彰がある筈である

植田産婆總會 石城郡植田町警察署管内の會員で約五十名其の增額金は日三十八圓で一人平均約三圓見當であるを

厄介扱ひにされ 憤慨し甥を斬る

不身持ちの伯父 被害者は瀕死

石城郡江名町大字中の作字榎戸十一番地漁失取締市藏(四四)は十一日午前十一時頃小甥武雄(二六)を鋭利なる刃物で滅多切りにし及び兄行の當日は午前九時頃小使ひを貰ひ果して仕舞ひ日頃から厄介扱ひにされて憤慨しこの兄行にた

納税組合表彰

植田町で 增俸の説

納税組合表彰 植田町では二十日午前十時より小學校において四年度納税成績優良組合の表彰式を行ふ筈

整理の後に 郡下教員に 耳寄りな話

今回の小學校教員大整理で本郡下に於て馘首されたものは既報の如くだが此の内代用教員を除いた外は恩給關係等を考慮され比較的古參高給者が多かつたので教員全体の平均給は相當の低下を見るに至つたが一方正教員の充實を圖つた結果は資通り野球界 弱者磐中學軍は主將大平(捕)を初め一番打者の坂本(遊)投手小林三塁小林、中堅吉田の近選手を迎へ當日の試合ではメンバー編成に苦心中であつた

磐城ちゃん 野球チーム

漸く陣容成る

この際出來るだけ廣汎に亘つて增俸を行ふべく人選中だと云ふにあるが本郡に於ける第一次增給として近く發表されるものは人員に於て約五十名其の增額金は日三十八圓で一人平均約三圓見當であるを

釋尊の誕生 を祝ふ祝祭

釋尊の誕生を祝ふ花祭りは十二日午後一時より平警察署會議室に於て開いたが非常な盛會であつた

植田武道大會 石城武道會植田支部では十二日午前十時より植田警察署にて武道大會開催に就き協議會を開いた

平税務署 主任會議

十一、二兩日 同署樓上で

石城郡各町村の税務主任會は十一、十二日の兩日午前十時から平税務署樓上に於て開催されたが出席百三十名で協議事項は左の如くである

無届移動地調査外數件

赤十字へ寄附 石城郡上小川村草野寅伊、鈴木鶴佐の兩氏は今回各金二百圓を赤十字事業費に寄附した

平町紺屋町 藤沼醫院 電話五〇七番
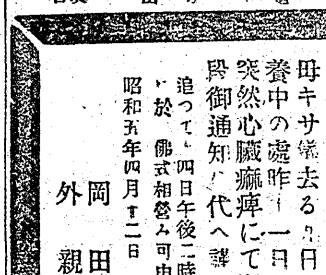
磐城新聞 目次