日刊
磐城新聞
所行發
磐城日日新聞社
福島縣小名浜町字古川51
電話　二一〇番
振替口座　仙臺三一三五五番
印刷兼發行人　商工會議所書記長　渡邊芳郎

濱のドル箱貴重な財源
『船の知識』を紙上公開
性能による分類と其用途

四面海に面する日本人として、福島縣の海の玄關小名浜に住む者として例え海上勤務者又は漁業家或は直接關係のない者であつても海に對する智識は一段と高い水準でなければならない、朝夕商、漁兩港に出入りする船舶と漁業の概要に就き述べ參考にしたい

船とは廣い意味では水上航行の用に供する構造物である、その船は用途、推進法、型式構造、資格等により各種に區分されている

一、用途による區分

イ　客船
ロ　貨客船
ハ　貨物船　雜貨物船
　　油漕船
ニ　漁船
ホ　曳船
ヘ　はしけ　傳馬船
ト　水船
チ　特殊船
　電線敷設船、碎氷船
　浚渫船、渡船、鐵道連絡船、監視船、通船、海難救助船、小蒸汽船、ヨット、捕鯨船＝母船、キャッチヤーボート

二、推進方法による區分

イ　帆船
ロ　機帆船
ハ　汽船
A、デーゼル機關＝小は內火艇から一万屯以上まであり燃料經濟にて航續力は大であるが振動が多いのが欠点である
B、燒玉エンヂン＝概ね漁、機帆船に使用し價額は低廉であるが燃料が不經濟で故障率が多い、戰時中は改E型（八八〇屯）まで使用した事がある、
C、電氣着火式発動機　普通小型動火船と言い極めて小型船（四、五トン）に使用する、燃料費は高いが取扱が簡易である
D、往復動エンヂン＝小は二、三十屯船から大は一万屯船まで使用し、所謂汽船はこれが多い、故障は尠いがスピードの出ない事が欠点とされている
E、蒸汽タービン＝商船の花形で燃料は石炭、重油を使用し經濟的で速力も出るため、大は巨船から小は千屯及至數千屯まで使用している、海軍艦艇等は總べてこれである、取扱は高度の技術を要する

三、構造上による區分

イ　重構造船＝總べての構造が頑丈に出來ているもの
ロ　輕構造船＝重構造船より輕い材料で作られているもので客、貨物船等
ハ、全通船樓船＝重構造船の上甲板上に更に一段と全通した輕い上甲板即ち船樓甲板を重ねたもの
ニ　遮限甲板船
四、材料による區分
イ　木船
ロ　木鐵交造船
ハ　鋼船
ニ　コンクリート船
五、船の資格による區分
イ　第一級（汽船、帆船）遠洋區域
ロ　第二級（汽、帆）近海
ハ　第三級（汽、帆）沿海
ニ　第四級（汽、帆）平水路
ホ　漁船＝漁業の狀況により航行區域は限定出來ないが漁業種類により區分されている
一　一種＝揚繰網、さんま棒受等にて主として沿岸漁業に從事するもの
二　二種＝機帆底曳網　鰹、鮪竿釣及延繩等主として近海及遠洋漁業に從事するもの
三、三種＝母船に附隨する運搬業務、漁業指導船等
五、其他＝日本政府で急速に優秀な船舶を建造する主旨のもとに流れ作業により操作出來る左の型式の船舶の型を制定して居る
イ　A、B、C、型—各型共遠洋航海用のもの
ロ　D、E—近海用
ハ　改E型—八八型と通稱され小名浜商港へはしばしば入港する八八〇屯のものである
ニ　其他—A、D、AT、改D型等がある
船の種類は以上の通りであるが船の大きさの表示は次の方法で示される
(1)屯數
一、重量屯普通英屯を用いる一屯は二六七貫で、排水量積載量を表す場合主として用いる
二、容積屯一〇〇立方フイト（二、八三立方米）を一屯と言うこれは總屯數、純屯數を表す時に使用する
(2)屯數の用い方
イ　軍艦は排水量屯數を以て表す
ロ　客船は總屯數で表す
ハ　總屯數　とは上甲板下の全容積に、上甲板以上に圍れた場所の容積から船の安全航海衞生等に必要な場所の容積を引去つたものを加へた容積を言う
ニ　純噸數　とは總噸數より船員室、無線室、海圖室、浴室便所其他航行に必要なき場所の容積を引去つたもの

小名濱自由勞組定期大會

小名浜自由労組では六月豫定の定期大會を繰上げ一月一日正午より第一小學校講堂で開催する事となつた、議題は
一、役員の改選
二、規約の改正
三、共濟會規約の兼議
四、就勞面擴大の決議
五、其他

街の話題

去る二十三日は七五三のお祝で平常余り變つた顏のみられない鹿島神社や諏訪神社も此の日ばかりは朝早くから晴れ衣を着飾ざつた可愛い子供さん方のお詣り姿で賑つた
千歲飴を下げた子供を連れてお母さんやお姉さんも一裝用を着用に及びいつもとは違つて言葉使いもよそゆきになり右側通行は昨日までといつたように大通のドまん中で立話「……でござーます」の連發、子供は母親の顏を見上げ「おれーどこの母ちやんかしら」といつたようなけげんな顏をしていた
そうかと思ふとサンマの加工に毎日通つていたあんね（娘）、ゴム長靴をフエルト草履にはきかえパーマネントの髮も東京好みに颯爽と子供の手を引いて大道店をあちらこちらと見て歩いていたまではよかつたが、途中で友達にも會い話かけてお里がすつかりバレてしまつた、それもひそ〳〵話ならまだしも大聲を出しアンコウのような口をあいて笑う
「このがきめ（婦人用語全集には不記載？）つたらねおめえ（あなたとかあんたの語）みだくねえことおらつれてあるかんねんだ——（歩けない）何んでも見れば買つてくいようていいやがんだもの（云うのでげえぶんわるくてよ（外聞が悪い）ええさ（家え）おいてくるから磐城座さいぐべえ、おめえ仕度しておれんち（自分の家）さ廻わんねーが」ときては驚かざるを得ない
立てばしやく藥座れば牡丹語る姿はピイピイアンコウといつた態ところが七五三は子供のお祝いということを忘れたわけでもあるまいが主客轉倒したように母ちやんばかり着かざつて子供などはそつちのけ「はやくきなよぐづ〳〵してるとおいてくよ」と大した御面相でもなく山の神（魚の名）が髮を結つてマンボウ（魚）とトラフグ（魚）をまぜ合せ二つにしたようなかつこう、おまけに象が晝寢したときのような目附きで都大路（一寸大き過ぎたかな）を押し歩くその氣持どんなものでせう。

今日の天氣

【本日】北西の風後南東の風、寒さは和らぎ、良い天氣が續きましようが次第に薄雲が出て來ましよう
【明日】南東後北西の風稍強く始めは曇り、時雨模樣ですが、後恢復する見込
【海上】多少風波がありますが本日は穩かでしよう、明日から再び波立つて來ますから漁船は御注意下さい
なお空氣が乾燥していますから火元に十分御注意下さい

魚菜市況　廿八日

（靑果市場）
さつま　二五—四〇円
ほーれん草　五〇—五七〃　四〇—六〇〃
人參　八五〃
キヤベツ　五四〇〃
芋がら　二—一八〃
丸大根　長大根　一七〃
干大根　三二—三四〃
ねぎ　二一—四五〃
里芋　五五—七〇〃
牛蒡　一〇五—一一〇〃
油菜　三〇〃
平芋　一二〇—一八〇〃
とう芋　六五〃

（魚市場）
平目　六〇〇—七〇〇円
小平目　五一〇〃
すゞき　三七〇—四〇〇〃
せいご　三五〇—四〇〇〃
方々　三五〇—四〇〇〃
小たい　九六〇〃
むし　三八〇—四五〇〃
またこ　三二〇〃
いか　一〇〇—一二〇〃
たら　一八〇—二五〇〃
はも　三〇〇—三二〇〃
きんと　四〇〇〃
やなぎ　五〇〇〃
鰕　一二〇—一〇〇〃
さけ　四七〇〃
石持　二五〇〃

所信通信無線の懸案

小名濱港の最適地を選ぶ

予ねて懸案中の小名浜海上保安部の無線通信所建設敷地は遠山部長濱田所長、水野町長が現地にて協議の結果、現港務所構內空地一五〇坪を予定し縣に申請する事と決定した、同地は小名浜商、漁兩港の間にて最適の地位を占めているので今回の濱田所長の好意的な處置は各方面から感謝されている

長瀨洋裁研究所
小名浜町本町三四

鮮鱗　醇良純酒　法世界
映画は磐城座
小名浜町　清水屋酒造店　電話六番

強くて丈夫で履きよい經濟的な。
ゴム靴。ゴム合羽。
三馬弘進　タヌキ印ゴム代理店　小島ゴム店
小名濱町本町二六　電話340番

感冒に膜肋炎肺炎に
服藥とともに無くてはならぬ
高級濕布藥
パピロン

いよ〳〵米も登錄制
昔なじみの丸金が米やを開業
登錄日には本町の長瀨ヒロへ

かぜは肺炎の一歩前
マスク。うがい　そして
ネオ、アミン錠を
虫下しなら
マル十藥房
小名浜町西町
電話一一五

◎運命鑑定◎
家相方位事業病氣結婚
移轉建築其他人事一般
毎月四回　一日・二日・十五日・十六日　鑑定日
小名浜町本町通り　磐崎屋酒造店へ出張　舟生泰三
尙出張鑑定も致します　電話小名浜七番

忘年會!!
新年會!!
には是非御利用を
小名濱町橋本一四
みなと
電四三〇

宴會の大衆化
手輕な料理……氣輕な宴会……
A　五百圓會費　二級酒四本　料理五品
B　三百圓會費　二級酒三本　料理三品
◎特に十五名樣以上の宴會には藝者四本無料サービス
◎席料や稅金は頂きません
大衆料亭　菊水
電話濱本二一七

大學二百名押し掛け 町村長等をつるし上ぐ

トッ鋭分子が自由労組せん動

去る二十七日山田村と錦村の自由労務者五〇名は（協議会系）勿來町自由労務者（連合系）一五〇名を煽動し、勿來町自由労働組合佐藤書記長外幹部數名を越年資金、正月有給休暇の要求に對し積極的でない事を理由として吊し上げにし其の勢に乘じて植田町に至たり、午後一時から植田町役場にて開催されていた石城郡南七ヶ町村長の失業對策協議會場に押しかけ、年末、年始四日間（三十一日、一日二日、三日）の有給休暇。越年資金二千圓、地下足袋手袋の無償配給等を要求、議場を困乱に陷らせ、且山田村自由労組員は同村蛭田村長をつるし上げ同様要求をしたので村長は植田地區署に逃げ込むに至つた又錦町労組員も同町高木町長をつるし上げた後兩者は合して土木監督所植田現場事務所に到り當日の就労傳票を強制的に要求する等不穏な空氣が溢つたので平地區署機動班が出動し警戒中である、昨朝に到り勿來自由労務者の一部には暴行脅迫した疑もあり植田地區署では取調を行つているなお錦自由労組は朝來開催豫定の町議會にて前記要求をするため集合協議していた（午前九時現在）なお労務者の一部には組合幹部の說得により現場に復歸した

教育の本質とは

責任を自覺教壇死守

湯本町堂磐小學校教員浦山貞一氏は教育問題について左の如く話された

教育という仕事は、兒童生徒の心身にはたらきかけ、人格と人格との直接交渉によつて自ら理解し、自ら處する態度を養うもので、その成果は教師のあり方如何に依存するところ極めて大である、從つて教師は常に地域社會の奉仕者として、國民全体に對する直接の責任者として絶えず研修を續けるのでなければならない」と規定されてあるのもそのためである

われ〳〵教師は、かゝる自覺と責任とに於て日々寸刻を惜んで研修を續けて來た、然しこの研修に要する費用は給與の大部分を食費に充当せねばならぬ薄給の中から支出している現狀であつて、圖書館設備のととのわない今日、ここに現職教師の研修への苦惱もあり隘路もあるのである

今回福島縣教員組合が年末資金一ヶ月分研修費二千五百圓の支給を知事並に縣教育委員會に要請している所以もこゝにあり、一冊の參考圖書購入に細り切つた財布の底をたたきながら毎月數百圓を投じつゝあるのも、教師自身の研修のみならず兒童、生徒の生長と幸福を衷心より熱願し、教壇を死守している教師の切なる願いからなのである、年末資金半月分のみ支給するとのことだが血の出るような教師の研修費支給への悲願が來る十二月縣會に於て當局の英斷により達成されるならば教師は更に明日への明るい希望に胸をふくらませて一層の精進を續けることであろう

國際オリンピック大會 ③

運輸省小名浜工事々務所　鈴木友枝

近代オリンピックの復活第一回より加えられた競技種目である簡單に其の由來を述ぶることにする

紀元前五百年頃ペルシヤはダリオス王の下に國運大いにあがり四隣を併呑して遂に紀元前四九一年大兵をギリシヤに進めて來たのである当時ギリシヤ民族はスパルタ式訓練とアテネの教養とに充育せられた優秀な民族であつたダリオス王が侵攻して來るとの報に接したギリシヤはアテネを中心として團結し決然として起ち陣をマラリンの野に率いられたペルシヤの大軍は兵船六百將兵三十万の澎湃たる大軍をもつてエーゲ海を横斷しデロス島を席捲してマラトンの野に上陸したのである

ギリシヤ軍は僅か一万の將兵を以つて之を迎へ大激戰の末遂に之を激破してしまつた

此の戰勝を一と時も早く戰慄におの〳〵くアテネ市民に報ずる者はないかとの司令官の言葉に一兵士はこれにこたえて奮然と起ち戰場から一目散に走り不安と戰慄に閉ざされた市民に「我軍勝てり」と報ずると共に倒れた此の感激に燃えた一兵士の快走を記念し其の功績をたゝえる爲マラリンからアテネまで二十六哩四分ノ一（約十里六町）の巨離をとりマラソン競爭として近代オリンピツク大會競技に加え往事をしのばしめてゐる

此の競技は人間にとつて苛酷な競技であると云う提唱者もあらわれ一時は中止說までもちあがつた事のある種目であるが餘り良い記錄ではないが筆者もこの競技では二時間四十九分台の記錄を持つて居る此の競技を行なわんとする人に參考迄一寸申上げておこう

五千米以上は即ち長距離である初め練習に入る時は全距離を一度に走らず樂に每日々々距離を追加し全距離に達したなら次にタイムを縮めて行く事に必要なのぞんでは特に必要な事である

本年度此の種目は我國の選手は四、五人も二時間三十分台の記錄を作つて居るこの記錄なら國際オリンピツク大會に出場しても立派に入賞の可能性がある大いに樂しみである

新年會と忘年會

◀意注に會機む飲を酒▶

三星局長　郎

平支日磐

忘年會がそろそろアチコチでやつている、これが一通り濟むとこんどは新年宴會とがなんとかいつて、酒を飲む機會が多くなつてくる

每年のことだが、この年末から年始へかけて男という男は酒の上で一つの試練に立つているようだ

筆者は二十三日夜ある友人等とやはり忘年會という人間並のことをやつた、お蔭で暴漢に襲われ打僕傷を負つたが幸いに市署の伊藤次席に保護され一命をとりとめることが出來た

互に酩酊の果ての亂鬪であつて見れば大勢の暴力團には對抗しても勝ち目がないことは明かである、彼等暴徒は酒に醉つている事を弱点としてつけねらい五人、八人と組を作つてたかつて飲み歩いている、彼等暴徒も一般素人より法律などを勉强し惡質な行動に出て來ているので一言筆者の經驗談を記して見たが愛酒家の參考になれば幸いと思う

▽人生に或る程度經驗を持ち、うつらとコケの生えたような中年男以上ならとにかく社會にポツと出た、血の氣の多い若い者にとつては、この酒の試練は時にその若者を思わぬ失敗に陷し入れるワナになるどこの酒席でも程度の差こそあれ無禮講になるが、その無禮講の雰圍氣にみさかえもなくはまり込んで、自由の羽をのばし過ぎる、取返えしのつかぬ失態を演じ易いのである、こうした分別は經驗によつて次第に判つてくるものだがもし經驗をしなくても判つて貰えるのなら、若い人達には特に気をつけて貰いたいことだ、酒をのんだ時には、日頃の自己というものと全然別な自己が全く出しぬけに飛び出して來たりする、その發現の仕方は仲々千變万化で、亂暴を働いてみたり、泣いてみたりする、夢遊病者のように他人の家にチン入したりする、またつまらない女に引つかゝつてうつゝを抜かすようになる、夜遊び散財は借金犯罪と辿る道もチャンと決つているのであつて、余程しつかりした人でも過去に苦い經驗の一つや二つ持つていない人はあるまい、酒の中庸ということは、かくも難かしいものである、一体に日本人はこの酒の上の中庸を余り好まないようである、大盃でぐいツと一氣に飲むことが何か豪傑でもあるかのような錯覺を持ち、徹底的に飲まなければ飲んだような氣もしないという風だ、大いにのんで胸襟を開くといえば聞えがいゝがその實態は胸襟を開く前に大いにノビテしまうのが普通である、レデイの前で臆面もなく醜態をさらけ出し、人間の底を見透かされてしまう邪気がないというのか或いは野蠻というのか、とにかくだらしなくなり勝だこれから暫くの間そうした風景が慌しい歲末から新年にかけて点描することだろうが、それだけ男性一般特に若い人達は、この時こそ人生の危機だと自覺してもらいたい

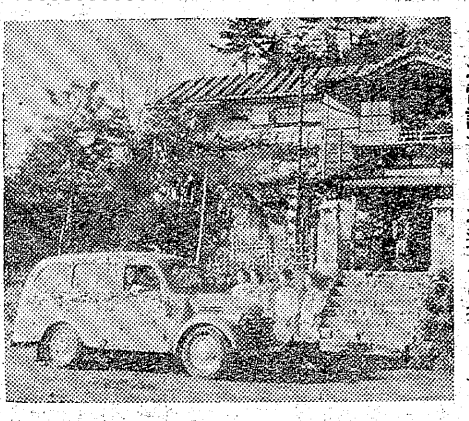

忘年會は小瀧で!!
お電話ですぐお迎えに參ります

御旅館　小瀧　福島縣小名浜港　電話103番

配給パンの御用は　東京堂へ
生パン玉うどん購入券は二十五日限りで無効になります
※平名物※　さくら洋かんを!!
パンと洋菓子　ベーカリー　東京堂　平市搦槌小路　TEL 1108

靴の御用命は　小名濱町　菅原靴店　大一屋デパート内

石炭　コークス
木炭　ストーブ
常磐炭礦福島縣販賣株式會社
取締役社長　阿部政右衛門
平市田町二十四　電話（二三七番　二三七番）

皆さんに良い品を、安く經濟的に着て頂くために
高級和服多量
入荷致しました
是非一度御來店下さい
京屋衣類店　湯本町品川煉瓦工場前

北京料理は　金華亭で　小名浜町中島　電151

◎募　集◎
文撰工・植字工・印刷工
希望者は履歷書持參來社されたし
株式會社　長瀬印刷所　小名濱町渚廻五一　電話219番

お酒と　うどん　藤屋食堂　小名濱町本町

年賀狀・名刺
事務用印刷物・廣告・チラシ
の御用命は　當所へ
小名浜町　ナガセ印刷所　電219