磐城日日
發行所 磐城日日新聞社 福島縣小名浜町渚廻51 電話代表387番 振替仙台31,355番 編集兼發行人 長瀬芳郎

さんま終漁日決定の 漁界水産廳會議開く
本年は三千萬貫突破か

さんま漁の本年度漁獲高目標は二千万貫のところ十月二十日現在で既に一千五百万貫に達し今月一杯との狀態が續けば恐らく三千万貫に達するものと豫想されているが、來る廿一日午前九時より東京都永田町參議院第一会議室に於て全國漁業關係代表と水産廳の係官が參集、さんま漁業の終漁日決定会議を開催するがこれに先立ち來る十九日午前十時より東海區水産研究所第二会議室に於てさんま漁業終了日決定會議の分科會としてさんま漁終了日決定について審議するが、福島縣よりは代表として菅野水産試驗場長が出席する豫定である

なお小名浜漁業会ではこれが準備として地船、廻船のデーターを蒐集調査中である

火災期に注意
小名濱消防署

縣では火災期をむかえて縣民の關心を高めるためさきに「火災豫防週間」を実施したが……小名浜消防署では更に左記の点を要望して万全を期している

●火災警報が發令されたら特に左の点に注意されたい

一、屋外に於て焚火をしないこと
二、屋外に火の粉又は焔氣の發散する作業火、炊事火等出さないこと
三、屋外における殘火、取灰を完全に消火し又確認すること
四、屋外喫煙禁止（歩行喫煙者をみつけたら注意すること）

●左記の場合は消防署長に届け出なければならない

一、火災とまぎらわしい煙又は煙氣を發散せしめるような場合
二、露天の開設、路上の工事使用その他の行爲により消防隊の活動を困難ならしむる場合
三、興行のため又公衆の觀覧若しくは聽用に供ずるための火花、煙火その他の危險物を使用せんとする場合

●火災警報が發令されゝば消防署員並に消防団各分團員が警戒のため出動すると共に「火災警報發令中」を知らせる

※ ※

本年一月から八月まで縣内の火災件數は一八五件でその損害額は実に六億四千万円に達し昨年の同期に比べて三億二千萬円の激増となり戰後の最高を示している

この原因は子供の火遊びが一番多く、取灰、風呂場、コタツ、カマド、焚火、火鉢、タバコ、ストーブの不始末がこれに次いでおり縣民のふだんの注意が望まれている

強い男の消防よりも 弱い女の火の始末

舊自治署の改裝を急げ
植田支局 熊谷保雄

植田町公民館の執行部は運當について特段の關心をもち着々としてその實を擧げている、過般幾度か名士を招聘して講演會や時局研究会を開き、一方公民館報を發行して文書教育の資となすなど堅実な思想涵養に努力しつゝあることは町民一般より感謝されている

この度警察法が改正され住民投票の結果自治警察署は廢止となつたため舊廳舍を改裝なし獨立公民館として發足するよう町会議員諸氏の賛同を得たにも拘らず今日未だに廳舍の改造に着工せず依然として植田小學校の舊裁縫室を利用していることはどうしたことかとの聲が此の頃巷間に流布されている

おもうに町会議員諸氏の賛同は協議会の決議であつて本會議に上程可決の上改修に着手するものと推察して幾分を氣安うするものであるが一日も早く改裝されて獨立公民館として充分なる活動を要求する聲も相当に擴まつてきている

これ公民館が如何に社会教化のために必要なるかを一般に認識されてきたことを物語るもので理事者並に町會は町民の社会教育の重大なるを考えられ早急に實現化されるよう要望するものである

一級建築士の試驗
詳細は町營繕課に照合

この程建築士法の一部改正により建築士でなければ出來ない設計または工事監理の建築物範圍が決つたがこれに伴い建築士の資格試驗が各地で行われることになつた

一級建築士資格試驗は十一月十七、八日の兩日東京、仙台、新潟で行われるなお二級建築士の試驗は十二月初旬の豫定であるが詳細は最寄役場（市にありては市役所）の土木課又は營繕課に問合せられたい

湯本小學校の努力目標

湯本小學校に於ける二学期努力目標は次の通りである

▼学習指導法の具体的研究をなし實力を向上させる
▼科学教育の向上、特に理科の環境構成に努力する
▼衛生研究發表指定校として健康教育に對する具体的研究をする
▼生活指導の重視
▼諸勤務の能率化

工場誘致の委員會
小名浜町工場誘致委員会は本十五日午前九時より役場町長室に於て開催、土地買收に關する件その他について審議する、また午後一時よりは各種委員長会議を行う

天氣概況

「本日」北東の風曇勝ちの天氣で日中は陽も射しますがおそくなつて小雨模樣となりましょう
「海上」晝頃までおだやかですが夕刻頃より多少波立つて來ましょう

魚菜市況 14

【小名浜中央青果市場】さつま二〇〜二五、しょうが一三〇〜一四一、大根一七〜二五、じゃがいも六三、とういも六〇里芋七五、白菜三七、ねぎ六〇〜七七、丸大根二八〜三〇、たまな三〇〜三三、ほうれん草八五〜九〇、ごぼう一〇〇、へらな一八〜二〇、卵子一二〜一二、五〇、澁柿四〇〜五〇

【小名浜魚市場】さんま二〇三、えび九五〇〜一三〇〇、平目九〇〇〜九七〇、はも二〇〇〜二八〇、ます二六五、めた三〇〇、ぎす二四〇〜二五〇、たこ一七五〜二〇〇、たら一四〇、いか七〇〜一三〇、黒子四六〜五〇、唐人二〇

＝中山範士來る＝
日本劍道界の大元老

劍道界の元老中山博道範士は小澤豊吉範士帶同で、水戸で行われた劍道大会に臨席を機会に小名浜町劍道教士小磯庄兵衛氏の切望により老軀をおして去る十三日の夕刻來小、本十五日午後一時より小名濱第一小學校講堂に於て「居合」の神技を一般に公開することになつた 尚小澤範士は小名浜劍友会の所望によつて稽古をつけるが終つて中山範士の講評がある

尚中山範士は「劍は相手を殺傷するものに非ず己れを正しくするものなり」と題して本紙を通じ劍の道に對する談話を發表することになつた

事務用印刷物 一般印刷 並 洋式帳簿製造 印刷の御相談は 株式會社 ナガセ印刷所 小名浜町電話219番

祝 菊多劇場新築落成開館記念

磐城貨物自動車株式會社 植田營業所 所長 阿部勉

パイン 芝浦 福助 ミシン外七種類扱 飯塚ミシン商會 植田町本町 電話{二六八番 呼二〇七番

ラヂオ修理販賣 遠藤ラヂオ店 植田町本町七二 TEL三一五番

常に皆様より御滿足を得られる「美術染」は迅速正確をモットーとする 瀨谷染物店 植田町本町

御挨拶

本年四月一日地鎭祭を執行しまして以來已に半歳各位の御期待を容れ得なかつた事をおわび致します。此間私共は各方面に亘り文化殿堂としての設備の研究に努め此程漸く理想に近い劇場を完成致しました。そして微かでも地方文化面に寄與したい念願であります。そして就ては來る十五、十六の兩日市川門三郎丈一行を招いて開場式を擧行する事になりました御繁忙中と存じますが是非當日は御來駕下され御批判と觀劇の一時を御過し下されたいと存じます。

昭和二十六年十一月十四日

發起人 赤津馬次郎
同 下山田健三
同 杵渕勇
同 矢渡留吉
相談役 中山吉之助
同 關根忍
建築請負人 高木組 高木好榮

★特別大公開東京名題歌舞伎★
市川門三郎一座 五十余名來演
特別出演{市川秀猿 市川猿十郎
【十五日狂言】壽三番叟・義經千本櫻 鏡山故郷の錦繪
【十六日狂言】壽三番叟・輝虎配膳 天網島紙屋治兵衛
◎晝夜二回興行◎ 晝の部 午後一時より 夜の部 午後六時より
入場料一五〇圓
◎一般入場者は招待客のため混み合いますから御早く御出で下さい

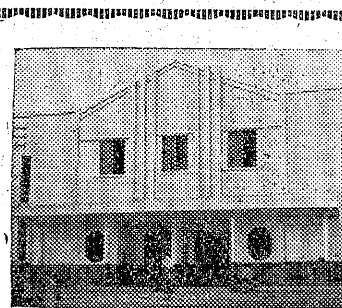

11月15.16日

勉强の店 高木玩具店 植田町鮫川橋際

輕くて强い最高級自轉車 宮田の自轉車 さくら日本號 佐藤モーター商會 植田町本町 電話{本店一七一番 支店一二二番

大田銃砲火薬店 勿来町窪田 電話二九番

御料理 武藏野 植田町四番地

福島縣第一回清酒品評會 優等賞受領 稻萬歳 古川酒造店吟釀 植田町 電話一六番

本 根本家畜商 根本秀松 植田町本町二の二

寫眞感光材料 各種カメラ DP迅速 綠川カメラ店 植田町鮫川橋通り

帽子の專門店 おかざき屋 植田町本町（東邦銀行隣）

大塚屋食料品店 電話五一番

サービス本位 美人揃のカフエー 橋本屋 英子 玲子 植田町菊多劇場隣り

電動機、變壓器 電氣機器 一般修理販賣 狩野電機商會 植田町本町 電話三一五番

植田町に偉容を誇る モダン菊多劇場
本日盛大に落成式擧行

鮫川橋畔に偉容を誇る菊多劇場は本日竣工式並に舞台開きを行うことは既報の通りであるが当劇場の最大觀客收容は千四百名で地方の劇場としてはその外觀内容ともに異色ある存在である、由來娯樂機関設置の要諦は觀客が安心して樂しめる樂園であることで、それには單に外觀の美のみではなく觀客本位の設備を第一條件とするものである、幸に菊多劇場は建築の堅固と舞台裝置の宜しきは自慢とされており場内に喫茶部を設置し醫務室を備えた事は好感がもたれる、相当の永い間眞の娯樂に渇していた植田町民がビンゴやパチンコの惡趣味に走つているとき菊多劇場の出現は一般に本命の渇を入れたとともになり本十五、十六日の初舞臺に於ける市川門三郎丈一行五十余名の出演は一般町民の待望久しきものがある、因に本劇場建築に當り終始經濟的の難關に到達しながら敢然として尤大な犧牲もかえりみず完成に努力された錦町高木好榮氏の勞苦に對しては關係者より感謝されている

お年玉付はがき
本十五日より賣出す

「お年玉付郵便はがき」は今年もいよいよ十五日から全國一齊に賣出される

發行枚數は三億五千枚、賣出期間は十一月十五日より來年一月十日まで、

今年の葉書は料額面が緋色で「奴だこ」の圖がある 昨年と違うことは現在はがきは五円だが「御年玉つきはがき」は賣價二円に寄附金(共同募金、赤十字社)の一圓がついて金三円、但し十二月十五日から一月十日までに年賀狀として使用する場合はよいが右以外に使用する場合は三圓切手を加貼しなければならない、抽籤日は一月十五日、賞品交付は一月二十日より七月十九日まで賞品と當選本數は次の通り

特等(A)ミシン　一七五
〃(B)寢具一式　一七五
一等自轉車　七〇〇
二等革製ボストンバック　一、〇五〇
三等グローブ　三、五〇〇
四等テーブルグロース　一四、〇〇〇
五等タオル　三五〇、〇〇〇
六等御年玉切手　一〇、五〇〇、〇〇〇
合計　一〇、八六九、六〇〇

尚二等以上の當選者で希望者が一定數以上あつた場合東京、大阪、福岡の上空を飛行機で遊覽することが出來る(但しこの場合賞品は交付しない)

なお小名浜郵便局管內の割當は十四萬二千八百枚(内鹿島村五千枚)であるがこれが消化対策として十一日午前十一時より小名浜郵便局に於いて郵政側より局長三浦宗長氏、西町局長、住吉局長他小名浜局幹部、協力者(共同募金、赤十字社)側、役場鈴木厚生課長、小野區長会長等が出席、賣捌の主体は郵政側、衆知宣傳の方は協力者側とする等の基本對策に付て協議した

三浦小名浜郵便局長談 昨年は各方面からの絶大なる協力を得て好成績を納めたが今年は特に條件もよいので成るべく早期に目的を達成したい

勿來第一の皆さんへ

田人村入旅人分校 四年 緑川好弘

菊多地區校長会では過般僻地教育の視察を行つたがその際種々慰問品を携行して僻地の生徒達に贈呈したのに對し勿來第一小學校宛に次のような禮狀があつた

山々は赤や黄色に美しく飾られました、青くすみきつた空のもとで勿來の皆さんは一生懸命お勉强の事と思います。僕達も毎日元氣一杯勉强に運動に勵んでいます、この前先生に野球の道具を買つてもらつてからはなお樂しく遊んでおります、この度は遠い山道を校長先生方が澤山の本や皆さんの作品などを持つて慰問に來て下さいましてありがとうございました、あの時のお話や紙芝居や幻燈はとても面白くまだ忘れられません、皆さんの上手な圖画や習字は教室にはつて勉强の參考にしています、面白い本は大切に毎日樂しく讀んでいます 時々家に借りていつて家の人達にも見ていただいていますので、家の人達も皆さんに感謝しています、ラジオや新聞の少ない私達の村では本を讀むことがなによりも樂しみです、皆さんのお心に感謝しながら毎日一生懸命勉强してよい子供になり世の中のためにつくしたいと思つていますそちらは稲刈りはすみましたか僕達の方でも大半は終りました、紅葉の山の間から炭燒く煙がほのぼのと立ちのぼつています、寒い多もすぎてやがて暖い春が來るでしよう、春が來れば山にも鶯が鳴き始めます、その頃になりましたら是非校長先生にはよその先生達と一しよに皆んなで遊びに來て下さい 交通や文化の發達した町に住んでいる皆さんをうらやましく思いますが、また山の自然にいだかれての生活も安らかで平和です これからも時々町の樣子を知らせて戴けたらどんなにうれしいことでしよう 仲よしのお友達になつて下さいお願いします、校長先生始め皆さんの御健康をお祈りしています、とちらの先生からもよろしくとの事です、ではさようなら

床あげ費用寄で贈

江名町北町比佐マツさんは永らく病氣中のところこの程全快したが床上祝の費用を社会福祉事業に贈る考えでいたがこの程完成をみた隣保館にオルガン一台を寄贈し町民から感激されている

臨港の株主總會
取締役改選を行う

小名浜臨港鐵道株式会社では去る十二日午前十時半から正午まで日本水素工業株式會社階上に於て次の案件により臨時株主總会を開催した

▽商法改正による定款變更の件
▽取締役補欠選任の件
▽監査役任期滿了による改選の件
▽退職役員に對する記念品贈呈の件

関東北高校辯論大會

福島大学經済学部主催の關東、東北高校辯論大会は十一日午前八時より關東、東北各縣四十八校の選手が参加し福大經濟学部講堂に於て開催された審査の結果次の六名が入賞した

第一位…福島高三年 鈴木富男
第二位…千葉縣木更津一高一年 大網ルイ子
第三位…郡山女高三年 佐藤令子
第四位…会津女高三年 北野原洋子
第五位…內郷高三年 山本正夫
第六位…會津高二年 中村秀臣

勿來一小で稲刈を行う

勿來第一小学校では校有地の水田一反歩、畑八畝を毎年生徒と教官で耕作し勤勞精神の高揚に努めてきたが今年も去る八日全校生にて稲刈をなし九日には芋堀を行つた、收穫は平年以上の成績であり全校で刈上げ餅をつくつて祝つた、畑よりはさつま芋約三十貫、これは生徒のおやつに供することになつている

大東銀行落成式
種橋社長も臨席

小名濱町上横町大東相互銀行小名浜支店では去る七月同町定西二六に支店を新築、過般移轉をなして營業中であるが昨十三日午後二時より種橋社長黒澤事務の來店を仰ぎ盛大に落成式を擧行した、新舘總工費二〇〇万円を以つて深山組が請負、延建坪五十五坪七合五勺でこのうち事務所は二〇坪他は支店長舍二階建の近代的建築である

湯本町の町民体育祭

湯本町公民館主催による町民体育祭は湯本小学校に於て十一日午前八時半開式の辭に次いで松本會長挨拶、金土審判長の競技上の注意等あつて同九時より二百米、綱引き、自轉車競走、温泉祭等の競技に入つたが町內對抗採点は御幸町が優勝、二位は上町であつた

ジフテリヤの予防注射

內郷町では今年になつてジフテリヤ患者十四名發生しているのに鑑み次の日程により五才までの乳幼兒に對して予防注射を行つている

九、廿二日…御厩小學校
十二、廿六日…內町役場
十一、廿七日…內町小校
十四、廿八日…川平分校
十五、廿九日…宮小學校

なお時間は午後一時より三時までとなつている

內郷礦で落盤防止週間

常磐炭礦內郷礦では十二日より十二月十日までを落盤防止週間として職場ごとに懇談會を開き保安の徹底を期している

湯本謡曲會役員決定

湯本町第二回觀世、喜多寶生連合謡曲大会を十一日午前八時半より湯本公民館ホールに開き、素謡連吟、仕舞等終了後日本間に於て定期總會を開き役員を次の通り決定した

会長 内山吉五郎(喜多)
副〃 御代 富彌(觀世)
副〃 木村 廉助(寶世)
会計 赤津清五郎(喜多)
庶務 大江 長造(喜多)
幹事 大井川八郎、大井川正典、吉田源吾、篠田定江、井坂梅次郎、岡田良平、小島政治、小島安左衛門

發明展大好評
出品は六十点に及ぶ

十、十一の兩日小名浜町第二小學校講堂に於て開催された發明者の同志協會平支部の展示会は多大な好評を博したため十二日午前中迄開期と延長した

展示品の大部分は既に特許を取つてあるもので殆んど作品は實用に供されており、賣買契約も合せて行へばよかつたと關係者に惜まれている

また十一日午後五時よりは同校校長室に於て水野町長、横井日本水素次長加美山町當繕技師等出席して展示会についての懇談会を行つた

漁夫飲酒して仲間喧嘩

十一日午後十一時頃江名町江ノ浦二四飲食店清野屋こと韓判述方で金榮丸の吉田文平外数名と德榮丸の船員三名とが飲酒の上喧嘩となり德榮丸の漁夫管原正吉外一名と韓の妻清子が輕傷を負つた、江名警部補派出所では韓乙龍事件に關聯性があるのではないかと目下詳細を取調中

御ハキモノは 西町のヨドヤへ

▷見習工募集◁
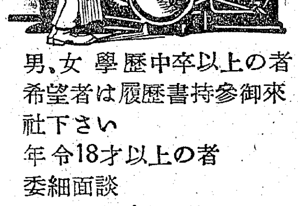
男、女 學歴中卒以上の者
希望者は履歴書持参御來社下さい
年令18才以上の者
委細面談
小名浜町
長瀬印刷株式会社

内科 小兒科
会田醫院
院長 会田亮
小名浜町横町(電一四八)

蒲燒 壽し
一平
小名浜町
電話四五一番
女中さん急募(二〇才—三〇才)

新薬事法による…
調剤室と試験室の
完備せる皆様の薬局!!
今評判の長生の活動力
元氣の出る薬(特に頭の使う方 御相談下さい)
(一流メーカーの化粧品 色々と取揃えてあります)
サイトウ薬局
小名浜町松ノ中定次郎横

丈夫で安く 經濟的で履き良い
ゴム靴、地下足袋
ゴム合羽
三馬弘進 タヌキ印代理店
小島ゴム店
小名浜町(第一小学校前)
電話三四〇番