昭和26年(1951)3月4日（日曜日）　磐城日日新聞　昭和25年10月6日第三種郵便物認可　第1471号　【日刊】　(1)

近代的な無線局完成
水産試験場に一大威力

福島縣水産試験場無線局は大正十三年陸上無線局としは開局されたものであるが最近の漁撈情勢並に海難事情から見て、更に強大な威力を有する設備の必要が痛感され菅野場長の奔走により豫算百六十三万円を獲得二十五年度事業として無線局の新設を計畫、作山組、常磐土建の手により、鋭意工事を進めていた處この程完成したので本四日午後二時小名浜町古港小屋内地内の新築局舎に於て落成祝賀式を擧行する事となつた

新築局舎及び附屬官舎は水野小名浜町長の子息水野茂松（東京美校出身）氏の原案設計になるもので近代的な様式を取入れ局舎内部は防音防火に備え總キルク張となし通信業務に完璧を期したもの

御挨拶

福島縣立水産試験場長　菅野健一

常福島水産試験場の無電局は大正十三年全國に魁けて漁業用陸上無電局として開局されたものでありまして、當時の漁船無電施設はわずか二隻あつたのみで而も日本海海戦で有名な信濃丸が「敵艦見ゆ……」と報じた當時の火花式通信を採用した舊式のものでありましたが三十八年を経た今日では縣下の無電施設漁船は三百隻になんなんとし更に益々増加の傾向にあります、即ち無電を離れては漁業の經營はなり立たないと言う現狀にまで發展致しました事は感慨無量のものがあります

然し舊無電局の建物は大正十三年建築されたままのものであつて通信に不便を來たしていました處今回關係各方面の御同情と御理解により理想的な無電局が完成した事は將來の漁業發展上に大きなプラスになるもので非常に喜びに耐えません、就いては今後一層努力して通信の萬全を期すと共に無電を通して大縣漁業發展に貢献したいと存じます

福島縣水産試験場無線局は大正十三年陸上無線局としては開局されたものであるが最近の漁撈情勢並に海難事情から見て、更に強大な威力を有する設備の必要が痛感され菅野場長の奔走により豫算百六十三万円を獲得二十五年度事業として無線局の新設を計畫、作山組、常磐土建の手により、鋭意工事を進めていた處この程完成したので本四日午後二時小名浜町古港小屋内地内の新築局舎に於て落成祝賀式を擧行する事となつた

新築局舎及び附屬官舎は水野小名浜町長の子息水野茂松（東京美校出身）氏の原案設計になるもので近代的な様式を取入れ局舎内部は防音防火に備え總キルク張となし通信業務に完璧を期したもの

御挨拶

福島縣立水産試験場長　菅野健一

常福島水産試験場の無電局は大正十三年全國に魁けて漁業用陸上無電局として開局されたものでありまして、當時の漁船無電施設はわずか二隻あつたのみで而も日本海海戦で有名な信濃丸が「敵艦見ゆ……」と報じた當時の火花式通信を採用した舊式のものでありましたが三十八年を経た今日では縣下の無電施設漁船は三百隻になんなんとし更に益々増加の傾向にあります、即ち無電を離れては漁業の經營はなり立たないと言う現狀にまで發展致しました事は感慨無量のものがあります

然し舊無電局の建物は大正十三年建築されたままのものであつて通信に不便を來たしていました處今回關係各方面の御同情と御理解により理想的な無電局が完成した事は將來の漁業發展上に大きなプラスになるもので非常に喜びに耐えません、就いては今後一層努力して通信の萬全を期すと共に無電を通して大縣漁業發展に貢献したいと存じます

水年勤續者表彰
石城郡下教員大會で

教員組合石城支部（部長宮本善門氏）では第十二回大会を三日午前九時半から平第二小校に開き

▽支部細則改正に關する件

▽新三役承認に關する件

などについて協議した後郡下各学校教員永年勤續者に對する廿五年度の表彰式を行つた、近接学校の表彰者氏名は次の通り（カッコ内は勤續年數）

小名浜一小　高木長年（三〇）小林きよ子（一二〇）

小名浜二小　椿子銀二（三〇）小瀬常司（一〇）

小名浜中　野口實（一〇）紫峰茂三郎（一二〇）

江名一小　芳賀岩三郎（一二〇）高木節子（一二〇）

穂積豊秋（一二五）四家初子（一二〇）鈴木正（一二〇）

泉中　水野武（一二五）佐藤すえ（一二五）田子さよ（一二〇）

泉小　樋口道三（一二五）鈴木よし（一二五）

豊間中　大和田一美（一二〇）大和田いた（一二〇）

常磐小　廣川登志雄（一二〇）浦山貞一（一二〇）野木弘二（一二〇）粒來みや（三〇）井上純（三五）湯本小　北郷進（一二〇）湯本中　村田ツル（一二〇）植田小貞木よし（一二〇）磐崎高　田附郁一郎（三五）

故星一氏の町葬執行

故參議院議員星一氏の町葬は二日午後一時より錦小学校講堂に於て神葬により嚴かに施行せられた會葬者五百余名、錦町長高木誠一郎氏委員長となり葬儀施行の辭あり知事代理大和田副知事、衆議院議員代表關内正一（代議山崎與三郎氏）、縣会代表薄沼議長、民主黨代表縣会議員大井川正巳氏石城郡町村会長代表鈴木榮一氏、石城郡町村議長会大河原茂平氏、青年講習生代表齋藤七大氏、婦人錦町会議長山崎登氏、地元小中学校長代表錦小校長等の弔詞があり終つて親族外順次玉串の奉奠となし午後三時半終了した、次いで一般の參拜に移つたが雨の中先生の一徳を忍び涙續として參集まれに見る盛儀であつた

酒屋賣上げ上々
心配される三月の消費

專賣公社平出張所管内の二月中煙草賣上高は割當目標五千五百八十二萬五千円に對し一〇八%の六千七十五萬六千七百十二円でその内譯は朝日廿四万四千圓、ピース五十萬八千円、光五百十三万四千圓、憩二百八十九万円新生二千二百四十三万三千円、バット一千八百廿六万六千円、きく三万三千圓、みのり六百一万圓、富貴煙一万円、桃山一万二千円、

モノザシ
マ　ス
ハカリ
体温計
寒暖計
町浜名小
堂生資
電147番

所行発
社聞新日日城磐
福島縣石城郡小名浜町字古港51
電話387番
振替口座仙台31355番
編集人　高瀬麗郎
發行人　長瀬芳一

小說　雲遙かなり　⑯

伊納川銀

裸　四

解決すべきものは總べて解決し、全くの自由となつた長田だつた。子供の處置は子供の意志によつて愛子に二人とも任せてしまつた。財産もそれぞれ合議の上配分した。あとは法律上の離婚の手續が殘つているだけであ

る。そして東京に行つた富枝のもとから、準備の整つたたよりを待つだけなのである。それ迄愛子の家、つまりは子供達の爲の家にかかりうどとなつているわけである。昨日の夫變じて今日は居候となるといつた形であるこうなる迄には、反對やら勸告やら仲裁やら隨分仲に立つ人があつたのだが、長田は強引に突張り抜いてしまつたのだつた。

「これで完全に裸になつた。」

長田は床の中に腹ばいになつて、煙草をくゆらしていた。氣疲れであろうか、全身慈く武裝して、一切を敵としても氣を張りつめていた時に感じなかつたものが全部自分の思う通りになつてしまつた今になつて、ふつと胸をかすめ去るのである。愛子への憐憫であろうか、子供らへの未練であろうか、或いは自分への悲哀であろうか、故知らぬ侘びしさに深く深く落ちこんでしまうのである。

「何をばかなつ。」と打消しながら、「一体富枝のやつ何をしてるんだ。」と妙に腹立たしくなるのだつた。

「富枝とさえ早く一緒になれば、こんな氣持はふつとんでしまうんだ。」

と途絶えた瞬間は、車軸を流すような雨の音がその次の瞬間に來る彈風を約束するかのように、隙間のない金屬音で地面を叩いていた。

「おい、君。」

一間へだてた奥の間に寢ている愛子にふと呼びかけて、思わず舌打ちした。

「はあい。」

何と親しげな愛子の聲かいまいましげに長田は言つた。

「龜池の用意しておいた方が良くはないかな。停電するかも知れないな。」

終の方は獨りごとの様に言つて、何か無精に腹が立つて來た。長田はくるつとふとんをかぶつた。物凄い轟音。ぐらぐらつとゆれる家、瞬間、長田の腦裏には、ニッパ椰子の葉を叩いて、怪鳥の影の如く過ぎたグラマンの下に、爪で砂を掘りながら必死に齒を食いしばつている自分の姿がはつきりうつつた。パッと閃光が消えた。

每日勤めながら、就職を賴んである長田の知人との連絡と、二人の爲の家探しに東奔西走している富枝に、こんな事思うのは無理だとは知りつつも遂、愚痴に出る長田だつた、雨は益々激しくなり風は愈々つのつて來た。風速二十米と氣象通報が傳えた台風は愈々刻々と接近しているらしい。家は絶え間なく振動し、時折室中を渡る轟音と共に家は土台からぐらぐらつと大きく搖れた。風のは

祝福島縣水産試驗場無線局落成

【局線無る成装新は真寫】

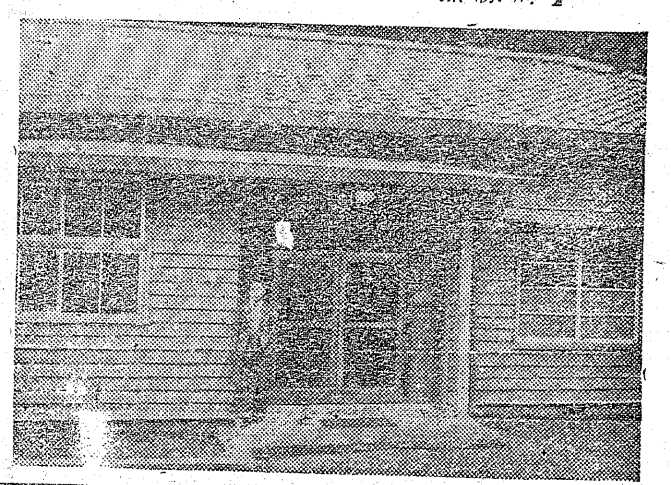

福島縣水産試驗場
場長　菅野健一
主事　遠藤文也
技師　吉川正一
同　大坪雅光
同　滝内貞平
同　方緒光

無線局
局長　吉川正一
技師　藤田喜一
同　松村卓司

福島縣知事登錄(イ)第二號
石城郡小名浜町本町五
有限會社　常磐土建工業社
社長　草野道人
電話(小名濱)五四五番

福島縣知事登錄一六三號
福島縣石城郡小名浜町古港
作山工務所
作山安太郎
電話一九番

福島縣石城郡小名濱町
小名濱臨港鐵道株式會社
社長　竹川久仁
專務取締役　浦田文二郎
電話一一三〇番
一一七二番

新聞定價一ヶ月50圓　一部賣2圓（月曜休刊）
石城日日新聞
昭和26年（1951）3月4日（日曜日）
可認物便郵種三第

水も洩れない 捕物陣はウンです

船舶の盗難に注意

水上警察か水上班設置

小名浜港内繋留船舶に発生した本年一月以降約二ヶ月間の盗難は公表の分のみで件数十二件、被害額十萬七千三百円でこれに捜査上の理由で未発表となつている件数を加えるときは更に驚くべき数に上り、概ね三日に一件発生したことになる、そこで犯罪続出理由を検討してみると

1、戰後における犯罪多發の風潮

2、期間が新酒の正月にあつた

3、朝鮮動乱後船具（金具ロープ等）類が高騰したのと古物商がこれを買漁るため贓品の金銭化が容易である

4、被害船の大半は船員が上陸して空船となつていた

5、港内、岸壁の照明施設がないため犯行を容易にした

6、犯人が検挙されないので犯意を増長させた等が挙げられるが手口よりみて犯人は二名乃至三、四名の共謀と推定されている特に被害船中には廻船もまた數隻含まれ他縣の船員からまで「小名浜は泥棒の巣窟」だと非難されるような現状は小名浜にとつて大きなマイナスになつている、對策として船主が自主的に防犯設備を強化するのが先決問題であるとなし昨今船主会を中心とする組織的な自衛力を結集し、自船は自己でまもるという心掛けが要望されているかつて船引場に居住している船主某は船を看視するため二名を船内へ殘して置いたが夜間侵入した顔見知りの男に脅迫され現金四百円を巻き上げられた上、機關部品を窃取するのを默視していた事ぎを演じ係員を面くらわせた

湯本で検診

湯本町役場衛生課では来る三月五日午後一時から四時まで湯本幼稚園にて一才一六〇才までの希望者にツベルクリ〇注射及びBCG檢診を行うツベルグリンは一名宛五圓、BCG檢診は十五円となつている尚二月十六日の第一回ツベルクリンを行つた者で檢診をうけていない者は無効であるから三月七日には必ず檢診を受けるよう要望している

常盤ドレメ裁斷講座

植田町本町公認常盤ドレスメーカ女学院（院長宮川道子女史主宰）は従来百名の生徒を擁し充實した設備と優秀なる教師によつて洋裁、服飾、美術手藝編物、料理を指導して来たが更に今春は斯界の權威杉野芳子女史のドレメー式裁斷講座を院長が直接指導する事になつた

生徒募集要領は裁斷科四ヶ月、研究科一ヶ年、本科一ヶ年、夜間科六ヶ月で目下願書受付中で四月五日〆切、四月十日より授業開始する

糸姫にも厳しき門

片倉製糸の求職者約十倍

平市片倉製絲工場では従業員（女子）の募集を平職業安定所に依頼した所三十名の應募者があり二十八日午前九時から選ごうを行つたが約十倍の應募者が一時にどつと押しかけ、てんやわんやの大騒ぎを演じ係員を面くらわせた

マフラーで殺す

磐崎美人殺しの顛末

【昨報】磐崎村美人炊事婦殺しの犯人は佐藤常雄と決定捜査状態にあつたので二日正午頃から本格的取調べを開始三日に一先づ身柄を送檢するが檢挙までに要した捜査陣の延人員は千五百名になつている

尚常雄は東京某鐵工所に六年間勤め二十二年六月長倉坑採炭夫として働いている内窃盗を働き二十四年九月前科のため解職され炭礦の雑夫や土工となつて小使銭を稼ぎ、再び窃盗犯として服役、二十五年六月出所後は土工などをしていた

犯行當日の一月十三日頃は平競輪場の工事に仂いていたが雨のためあぶれ白鳥鑛泉方面に行くべく山道を通行の途中顔見知りの悦子さんに出会つたのを好機としてけんかをふつかけた所、勞務へ話をすると云われたので、つきとばし三十五米下へ引きづり込んださきの上に倒しマフラーで首をしめ殺し上衣、オーバー、腕時計、手提カバンと現金千百十七円を強奪し澤傳いに逃げて日中は山の中にかくれ目宅には夕方五時頃歸宅オーバは湯本町三函小菅染物店へ染め直しにやり、カバンは川に捨て腕時計は平市五丁目荒時計店に千円で賣却何知らぬ顔をしていたものである

同人の家族は実父常松さん（五四）外七人暮しであるが常松さんは誠に眞面目な礦夫であるのに長男常雄は働くことのきらいで酒と映画の好きな所から犯行をなす様になつたものらしい

人命を救助

植田消防團長

去る一日午後八時頃大昭炭礦員橋本重二君（二〇）はシタタカ飲んで植田町番所下附近を徘徊中オリシモ増水中の鮫川河水に千鳥足をさらわれ將に本流に押流されんとしアップ〳〵の最中警戒中の植田消防團第一分團長橋本喜君外十名の團員に救助せられた

河川改修中

水中に呑まる

印刷物なら 長瀬印刷所

議員の横顔 ㉗

平支局 梅野生

平市会を牛耳る名議長 〝貫錄充分〟 金古政通氏

〝山崎猛と金古政通〟筆一余りにも共通しているのである、運輸大臣山崎猛は、人間が冷たい、或いは猾介にして狐高とも言われて來たしかしながら茨城縣下から彼が立候補した前選擧の結果、彼は關東第一の驚異的得票で堂々當選した、この隠然たる勢力はどこから来たか、常北太田の山崎私郎から（それも土地の有志が彼に與えた家であつた）吹けば飛ぶやうな筆者を久慈濱までハイヤーで（彼は貧乏で自用車など持たなかつた）送つてくれた時如何にも温かく親舘はまだ〳〵大丈夫だと思はれた、經歴、政治家としての素質と感覚金古政通は山崎猛に似すぎているのだ、おまけに金古氏が下痢を起して狐高を一歩も出ず、いま八面六ビの活躍に、百戰練磨の强者との金箔が附されて充分なる貫錄が備つた、出發時代我武者羅の一点に盡きる風評が、危うくブルドック、秋田の暴犬と叫ばれるところを〝猛犬金古〟で治まつたのは幸いにも同氏が端麗なる容姿を備えていた故に外ならぬであろう、さればこそマッ子夫人も心の奥に灯がともり、やがてデリ〳〵と燃え出し、〝畢生を托するに足る背の君よ〟と、金古青年の胸に飛び込んだのではなかろうか爾來蜜のような家庭の中でトン〳〵拍子に甲年のスパラシク綺麗な夫人の手が琴線の上にすんなり伸びていて、音の発源体の前に少女の姿があり琴のおさらい中の風景である、玄關に廻つて「ゴメン下サイ」と聲をかける、琴の音がハタと止んで夫人が現われるのと筆者の後からヒョッコリ金古氏が顔つて來るのと殆んど一緒であつた、仕立ておろしの新しい大島の揃いにキチンと帶をしめた金古政通氏は端麗な偉丈夫である

縣教育審議會平地區審査員、地裁平支部調停委員、わき民報專務取締役、さうした肩書きの重量感がドツシリ下腹部の膨らみに宿つていて平市会では押しも押されもせぬ名議長振りを発揮しているこれが往年〝猛犬金古〟とうたわれた硬骨漢金古青年と同一人であろうか弱冠二十五才、白面の金古青年は大正未期現在の平に磐城憲政新聞社を創設、自ら社長となつて縦大なる筆陣を布いた、ほどばしる政治的熱情と何物をも顧き藷さずんば止まずの不屈の闘魂が、言論界に異彩を放ち、金古、〝畢生を托するに足る背の君よ〟と、前選以外にあり得ない可愛い歩（通子さん）の上に榮光あれ

ポストが待ち、いまや八面六ビの活躍に、百戰練磨の强者との金箔が附されて充分なる貫錄が備つた、出發時代我武者羅の一点に盡きる風評が、危うくブルドック、秋田の暴犬と叫ばれるところを〝猛犬金古〟で治まつたのは幸いにも同氏が端麗なる容姿を備えていた故に外ならぬであろう、さればこそマッ子夫人も心の奥に灯がともり、やがてデリ〳〵と燃え出し、〝畢生を托するに足る背の君よ〟と、金古青年の胸に飛び込んだのではなかろうか爾來蜜のような家庭の中でトン〳〵拍子に金古氏の前途が開けて行つた、まさにホップ・ステップ・エンド・ジャンプである、

※　※

早春の宵浅く、一粒種の通子さんを圍んで、親子三人が慌しい選擧前哨戰の空氣をよそに、忙中閑をぬすんでコタツ會談をする時と、じつこんな友を相手に盤面に駒を進める時が多忙を極める金古氏に與えられたたゞひとときの心の憩いである、

玉將（金古氏）と、金（仝夫人）と、前選以外にあり得ない可愛い歩（通子さん）の上に榮光あれ

【會寫試料有別特】
全米の興奮こゝに爆發す、世紀の覇權かけた大ワールドシリーズ戰の傑作映畫化遂に來る!!
歡呼の球場
ルウ、ブードローボブ。フエラー以下強豪クリーヴランド、インデイアンス等總出場
主演 ハーバート・クライン監督 ジョージ・ブレントリン・バ
5日一日限り特別上映
磐城座

◎この映畫は單なる野球映畫ではありません、家庭の不和から家出して不良となり恐ろしい犯罪までおかした一少年が優しい野球人たちの協力した美しい人間愛で見事に更生するまでの心温る感激の名篇であり、世頂のお母さま、お父さま、又心ある社会人にぜひ觀てく映畫で御座います。

女中さん急募
二十才より三十才位迄の方
特に經驗者を歓迎す 委細面談の上
社交喫茶 小料理 エビス
湯本町裏町 電話二六三番

鮮魚の御用は 何卒魚浜へ
魚濱
湯本町榮田
庄司浜吉
電話二九番

社告
本社に廣告掲載を申込れた方で全然掲載されなかつたり、回数や金額、スペース等で御希望に反するような事があつたら御遠慮なく御通知願いますなお本紙のため色々御氣付の点がありましたなら御手数乍ら左記へ御連絡下さい
石城郡小名浜町渚廻五一
磐城日日新聞社 業務部
電話（小名浜）三八七番

社告
業務部長 齋藤伸
依願退職を命ず
平支局次長 梅野隆
本社政經部長を命ず
磐城日日新聞社
社長長瀬芳郎