磐城日日

昭和27年（1952年）6月27日（金曜日）　【第564号】

新聞定價一部3円〔月ヶ一價60円〕（刊休月曜日）

第三種郵便物認可

夏休みの不良化防止
兒童愛護班で善導
縣教委實施要項を指示

縣下中学校の夏休みは七月二十一日より八月末日まで行われるが、縣教育委員會では夏休み中とその前後の兒童生徒の不良化防止を圖るために、夏休み前後を兒童愛護班、夏休中を絲蔭子供会で善導に努めるようこの程次のような実施要項を各市町村長、學校長、PTA会長あてに指示し協力を求めた

⊙兒童愛護班実施要項

不良兒の早期發見に努めそれに対して保護、補導をなし健全な文化材を與え、不良化を防止して健全な生活を営ましめるため社会のあらゆる組織団体と結合して兒童愛護の活發な運動を圖る

①組織及び指導者＝PTA、青年會、婦人會、公民館、兒童向けの雜誌の利用、童話、兒童向けの放送、映画、紙芝居、人形芝居などによつて一般の教養の向上を圖る

二、レコード、音樂、合唱などで情操の純化を圖る

三、劇などを企畫実施させるほか、身近な題をとらえて討論を行わせ、自主的性格を養う

④圖書、書方、工作などの藝術的なもの及び裁縫刺繍などの手藝品や基本的な科學知識、やさしい日用英語など常識を養う

⑤兒童が自主的に行える体操、遊戯、スポーツなどにより心身の鍛錬を圖る

⑥絲蔭子供会実施要項

各市町村のPTAが自主的に學校、公民館、作業場、社寺境内、公園海浜林間湖畔などを利用して一週間乃至二週間連續的に実施する、この編成は年令別、學年別、部落別などの方法により学校教師、PTA（特に校外生活指導員）公民館運營審議委員、青年會員、婦人会員、民生委員、醫師、看護婦、各種團体役員、市町村当局などが指導に当り、一日一時間乃至三時間位映畫、幻燈、学藝会、紙芝居、童話、音樂遊戯、遠足、水泳などにより兒童生徒の自主性を伸し、社会協同生活の訓練を行う

③實施課目

一、兒童向けの雜誌の利用、童話、兒童向けの放送、映画、紙芝居、人形芝居などによつて一般の教養の向上を圖る

二、レコード、音樂、合唱などで情操の純化を圖る

三、劇などを企畫実施させるほか、身近な題をとらえて討論を行わせ、自主的性格を養う

④圖書、書方、工作などの藝術的なもの及び裁縫刺繍などの手藝品や基本的な科學知識、やさしい日用英語など常識を養う

⑤兒童が自主的に行える体操、遊戯、スポーツなどにより心身の鍛錬を圖る

⑥絲蔭子供会實施要項

各市町村のPTAが自主的に學校、公民館、作業場、社寺境内、公園海浜林間湖畔などを利用して一週間乃至二週間連續的に実施する、この編成は年令別、學年別、部落別などの方法により学校教師、PTA（特に校外生活指導員）公民館運營審議委員、青年會員、婦人会員、民生委員、醫師、看護婦、各種團体役員、市町村当局などが指導に当り、一日一時間乃至三時間位映畫、幻燈、学藝会、紙芝居、童話、音樂遊戯、遠足、水泳などにより兒童生徒の自主性を伸し、社会協同生活の訓練を行う

國体リレー打合
平到着は十四日夕

平市では第七回國体旗リレー關係市町村打合せ会を明二十八日午後一時より平市議會室に於いて開き、コース及びリレー方法、参加者の選考等につき協議を行う、國体旗は前回の開催地置島から岡山―鳥取―京都を経て北陸を通り新潟から九月二十八日正午ころ磐越西線に浴つて本縣に入り若松―喜多方を通つて三十日大峠を越えて山形縣、宮城縣を經つて十月十三日再び本縣に入り浜通りを南下して十四日夕刻平市に到着、一泊の上十五日午前八時半出發して内郷―湯本―磐崎―土遠野―入遠野から石川郡に出て郡山を經て十六日朝開会式場の福島市信夫ヶ丘グラウンドに到着する

なお國体旗リレー隊は二十名で編成され時速十キロで走り、平市のリレー隊は内郷町でバトンを渡すことになつている

石城選管委の總會（平）

石城選挙管理委員会總會は來る卅日午前九時三十分より石城地方事務所会議室に於いて開き、來るべき總選挙にそなえ選挙の明朗化を期するため選挙經費の基礎調査を行う

平市職組で職場投票

平市役所職員組合では執行部員が全員辭職したため二十七日午後零時十五分から第一會議室に臨時大会を開き役員選出について選挙委員の選定を行つた上各職場毎に職場投票を行うことゝなつた、さらに十八日の組合大会で現狀維持を決議された組合幹部も同時に改選が行われる

小名濱町成人講座
講師は國分守時氏

小名浜町公民館主催による六月成人講座は本二十七日午后七時より公館ホールにて開催、法務局小名濱出張所長國分守時氏を講師に招き不動産、船舶、資産などに必要な「登記について」の説明があり身近かな問題として多數來聽されるよう望んでいる、なお終了後はレコード・コンサートを催す

船員の講習中止

小名浜漁業協同組合では來る七月一日より船舶職員講習会を開催することは既報の通りであつたが受講者申込みが定員に滿たないため本年度は中止することになつた

郡下小中校長の協議會

石城郡下小中学校長協議会は明二十八日午後一時より平市第一小学校で開き、今年度事業計畫、予算編成、兒童の回虫驅除などについて協議する

社會人野球連盟結成

東北配電小名浜電業所勞組並びに小名浜消防署の野球チームは小名浜町所在の各官公衙、組織事業体の野球部に呼びかけ、たのしき野球を通じて文化的生活の向上と親睦を計ることを目的として小名浜社会人野球聯盟を結成することになり第一回準備會を明二十八日午後一時半より同町公民館で開催することになつた、参加を予定されているのは次の通り

海上保安部、警察署、消防署、漁協組合、水産試験場、郵便局、電報電話局、漁業組合、日本冷蔵臨港鐵道、電業所、青果組合、横町クラブ

漁業者の經營
合理化に就て

終

北畠三郎

③人的面よりの対策＝新しい機器の採用にしても要は是を使用する人的素質にあつて合成繊維の基本的知識なくして其効能も充分発揮し難いし、甚しい例は化學染料を使用した網が、一夜にして脆弱化したと云うは化学染料の何物かを知らない爲でもうう、又亀裂の原理す

ら知らぬに方探、魚探を余り過重視する事は反つて大きな誤をなす所以である、今迄數十年漁業に従事した老練者が近代の人の機器への頼り過ぎに對して密かなる歎息を聞くは餘りにも機器偏重の一面を突くものであり、永年の經驗の上に初めて斬新なる資材機器を使う事に依つてのみ多大の收

④協同組合等に對する要望＝漁業者合理化の中核機關として漁業協同組合があるが、乱立の嫌びがあり、協同組合の細分化は漁協爭奪戰となり又事業資金の効果的使用を阻害し漁業資金融資等の際禍根となり又漁業權切替の末端調整機關としての協組の細分化は漁場の共同化等を困難にし漁業の改革に障害を與えてゐると云われている、是等協組の調整と合理化が叫れているが、是れを小名浜に引例してみると

地区協組と底曳協組の合同單一化に依つて現在各協組が設立し又設立しつゝある冷凍設備重複の弊を除き資金の効率化も計れようし又規模の擴大も可能であろう、又漁業資金融資の如きも現在より遙かに容易になり、又漁業制度改革の上から云つてもスムースに行くのであり、是れは当然一本化されねばならぬ、この事は小名濱に限らず江名をも包括した場合にも云ひ得る事で、もし兩協組が統合された場合には江名、小名浜両海域に渉る大敷網漁業權の二分化を

防ぎ又陸上施設の共有化等からひいては兩者の融合協業によつて輝しい發達を見られるであろう、かゝる漁業制度改革推進機關である協同組合の運営の重要性に付いては云ゝする迄もないが「組合は個人で出來得る様な事をするばかりで組合でやる方が利益がある様な事をしない」とか「金融以外に組合に依る特典と云うものがなくて物足らぬ」「組合は一部のものばかりの組合だ」等と云う批判を聞く、この不信に答える協組幹部の運營如何は漁業證券が不振の漁

經費をかけずに良い品安く

白生地大暴落
少しづつ高くなりそうです
最安価品がまだあります
今が御買徳の時です
ヤール　50円より

旅行にボストンと手提
600個位より各種

化粧品
ジュジュクリーム85円
柳屋ポマード　85円

學童用洋傘　大人洋傘
三馬ゴム靴大人850円
學童用長靴　350円より
男女雨靴　650円より
布靴　白　黒　紺各種
丈夫だから買れる
民族印地下足袋　330圓

前小名浜第二小學校

皆様の店　平マーケット
電話297番

晴雨兼用傘陳列會

本日メーカーより着いたばかりの逸品
優雅な解模様・斬新を競ふチエック
大衆に愛されるレース柄等大量に取揃えて

●六月二十七日より四日間
期間中サービス品として
大人丸首シャツ　七〇円
（専門店會チケット歡迎）

小名浜　藤越

絆を凝らした大廣間!!
御宴會に!! 御商談に!! 亦催し物の發表會に!!
皆さまの一夜の宿に、醪の宿りとして是非共
御愛用を御願い申上げます

割烹旅館　若葉館
御座敷女中さん募集（若干名）
小名浜町隼人水素驛前
電話三五〇番

（小名浜中央青果市場）
卵九～九、八〇馬鈴薯二五～四〇茄子一二〇～一四二玉葱二五～三五胡瓜七五～　〇〇刀豆九〇～一一〇玉菜一八～二五大根二一～四〇南瓜九〇葱三〇むき豆七八～九〇竹の子七五～一〇〇

（小名浜魚市場）
あじ三〇小あじ六五すゞき四〇〇いなだ二二〇平目八〇たい一〇〇

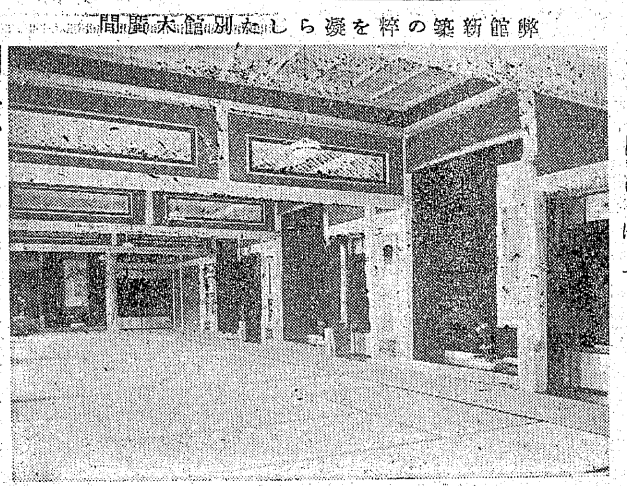

昭和27年（1952）6月27日（金曜日）　第561号
日日新聞　磐城版
昭和26年7月19日 運輸省特別承認扱第684號
昭和25年10月6日 第三種郵便物認可
日刊（除月曜）【1】

藤原川口變更で減水遅々
舊玉川の水稻SOS
四百町歩はまだ冠水

去る二十四日のダイナ台風による豪雨のため小名浜町に於ける田畑の冠水は五百町歩に及び、そのうち舊玉川地區の四百町歩は二十五日に至るも減水せず、この分では全滅のおそれもありその對策を講ずるため仝日午前十時富岡…西丸勝利、齋藤滑正、小浜茂、坂本平太大原…箱崎龍三郎、渡邊美修、住吉…高萩政記、竹原太津彌、島…小泉孝延、小泉高、岩出…山野邊大藏、村上直、野田…新妻保、金成…橋本佐多壽、柳內清治、林城…長瀬彰義、小泉喜一、永井勝治、相子島…田中喜代吉、岡小名…小松勇吉、絲川謙止の諸氏三十余名は町役場を訪れ長瀬助役（水野町長不在）に減水對策について申入れを行つたこの減水しない原因については去る二月より縣が予算二百万円を投じて直營請負工事（施工者小名濱町常磐土建株式會社）として行つた泉村神笑の藤原川口の變更にあるとみており、山野目植田出土木監督所長の出張をこい一同現地調査を行い次いで被害地の冠水狀況を視察した結果、町としては來る三十日對策陳情に出縣することになつた

西丸勝利氏談

この藤原川の川口變更は今日まで何回か行われたが結局は泉村神笑より劍に抜けるようになる点よりみても今までの流水路が一番安定しているのではないかと思われる、ところが縣は海流の關係を無視して神笑地區に延長百三十米、巾三米の木工堤防を築造して自然の流れにさからつた新川口をつけたが結局は砂が押して河床が高くなり、結果は水のはけが悪るくなつたところへ今回の增水となりそれを呑み切れなかつたため被害をこうむつた物で、自分等としては堤防を切つて河水を從來通り劍に流しても早急に減水を圖らねば四百町歩の水稻は全滅に瀕している現狀である、然し一度水をかぶつた稻は今後の病虫害に對しても侵されやすい弱い稻になる事は明らかで立直るかどうかは甚だ疑問であるこの度の出水は田植直後のことゝて直ちに全滅するような被害はなかつたが、これが二百十日前後であつたならば完全に全滅してしまつた、こうした場合縣では保證してくれるかどうか

光、ピースが大衆に
統計にみる煙草異變

世は挙げて不況時代をかこつている中で喫煙人の世界だけはバットから光え、光からピースえと急速に上級煙草え移行している現象が二十六日專賣公社平出張所でまとめた統計により明瞭となつたすなわち昨年四、五兩月における平專賣公社管下で消費された煙草の種類と數は、朝日…二十七万五千本、ピース…四十五万九千本、光…七百六十万九千本、新生…二千六百二十六万三千本、バット…二千二百八十七万八千本、きぼう…三百四十萬（本換算）みのり…五百七十四万九千本でいまこれを本年四、五兩月の統計に對比すると朝日…四十五万本で六割三分六厘の增、ピースに至つては實に五十七割九の增で一挙三百十七萬七千本にハネ上り、光も一千二百四十九万二千本で六割二分七厘の增を示し前年大衆煙草の王座を占めた新生とバットは前者が四一・一割後者が〇・六五割の減少を示し、きぼうみのりも五割強〇・二七割とおの〳〵減つている右について本田所長は

新生、バット等の大衆煙草が減つたのは鑛山勞務者が光え移行した影響とみられ、朝日が二倍に增えたのは値下げ斷行と口付きのため浜通り漁業者に消費量が增大した、ピースの增は何といつてもデザインの變更が大いに影響し光の增はバット、新生層に光が代つて行つたほかは年間一千五百万本を消費するパチンコの景品も影響していると思う、きぼう、みのりの減は農村不況のバロメーターと見るは皮相で寧ろキザミを吸つた青壯年層が卷煙草え移行したと見るのが正しいだろう

なおこれを金額にすると一億二千六十万四千圓で平管下の喫煙者は一ヶ月約六千万円を煙りにしていることになる

平保健所の拔打ち檢査

平保健所では入梅期をひかえた去る十日より二週間に亘つて管內の特に環境の悪い地區とみられる勿來、湯本、內郷、好間などの炭礦地帶の食品衞生業者について拔打ち的に檢査を行つたところ二十四日までに無許可營業不良食品など百余件にのぼる違反者があり、無許可者は即時營業停止、不良品販賣者には嚴重な警告を發した

上野忠重氏逝去

平市役所保健課長上野忠重氏は二十五日朝市內觀城跡十二の自宅で腦溢血のため急逝した享年五〇才同氏は石城郡書記から縣廳同事務官、石川地方事務所長等歷任昭和二十一年、平市役所庶務課長として着任二十四年から現職にあつた

東海林太郎來る
港祭りの前夜祭に

來る七月二十日より行われる〳〵港まつり〳〵に際し小名浜自由勞組では小名浜町役場、日本水素勞組磐城日々新聞社後援のもと港まつり前夜祭を花形流行歌手東海林太郎氏を招いて華々しく行うことになつた、一行にはキングレコード專屬の樂團スターライト、キングレコードのニューフェイス渡邊好子、三味線杵家定之丞、司會はラジオ東京の志村一郎氏が担當する三十余名の豪華な顏振れであり今より人氣を呼んでいる、なお入場料は百五十円で七月一日より發賣

老婆鉄道自殺

二十五日午前五時ころ常磐線勿來～植田間の上り線路に老婆のれき死体があるのを通行人が發見、植田地區署で檢死を行つた結果錦町大倉無職谷川ノブ（六六）さんと判明病氣を苦にしての飛込み自殺をしたものらしい

天氣豫報 27

【本日】北東の風で朝夕は曇りで處によつては幾らか小雨の降る處もありますが日中は薄日の射す天氣でしよう

作文
修学旅行

長倉小學校六ノ四　塩澤敏男

五月二十八日は、五年生の時から待ちに待つていた樂しい修学旅行であつた。

僕は「明日は修學旅行だ」という夜は嬉しくて嬉しくてたまらなかつた。先生のお話のとおり、学校から歸つて、いつもより早くねた。「まだ朝にならないのかな」と思つて目をさますと、間もなく夜があけた。僕はお母さんにこしらえてもらつた食物をリックに入れて急いでごはんを食べてから、お父さんにおくられて驛にいつた。

するともうみんながならんでいた。僕らの組のしるし、赤旗に4と白でかいてあるのを目がけて、すぐかけていつた。

汽車に乗つた。間もなく汽車が走り出した。僕がお父さんに「さよなら」といつて手をふつてみているうちに、湯本駅は見えなくなつてしまつた。

間もなく泉に着いた。三分とまつて、渡邊校のみんなが僕らのとなりに乗りこんできた。また走り出した。僕らはしおりを出して勉強にとりかかつた。するとと山野先生が「どこかわからない所はありませんか」といた。その時はもう植田をすぎていた。雨は少しやんだがまた降り出した。「朝ごはんを食べなかつた人は食べなさい」という先生のお話で、朝ごはんを食べているうちに汽車はどんなものを食べているのか」とそれ〳〵調べた。

水戸でしばらくとまつて又汽車は走つた。やがていくつかの駅を通りすぎて、とうとう上野に着いた。先生が「みんな上手にならびましよう」といつたので、きちんとならんで動物園に行つた。

僕は「いろ〳〵な動物はどんなものを食べているのかな」と思つた。

水ぞく館を出て、道路に行つたらもうバスが待つていた。僕らは急いでなんで5番目のバスに乗つた。すると、しやしようさんがいろいろ話してくれた。東京大学、國会議事堂、浅草、丸ノ內などたくさん見学した。宮城前では、お城の出來たわけをきいて、やなぎの木の上で寫眞をとつてもらつた。またバスでいつたらアメリカ人がたくさんいた。あちこち目がまわるようなはやさで、びつくりしながら見ているうちに、上野公園に來たバスとしやしようさんに「さよなら」をして上野駅に行つた。

間もなく汽車に乗り、紙ばさみと夏みかんのおみやげをいただいている中に、もう汽車は走り出した。

みんなはしおりの勉強がおわると、あちこちで歌を歌つたり「二十の扉」をしたりして遊んでいた。水戸に着く頃は心配だつた雨もやんだのでよかつた。

水戸でしばらくとまつて又汽車は走つた。やがていくつかの駅を通りすぎて、とうとう上野に着いた。先生が「みんな上手にならびましよう」といつたので、きちんとならんで動物園に行つた。

僕は「いろ〳〵な動物はどんなものを食べているのか」とそれ〳〵調べたさるは、とても面白いので、僕らは見とれて歩かないでいたので、先生に注意された。

キリン、まんとひひ、くじやくなど珍らしい動物をみて、次にくぢらとり船の形をした建物の中に入つた。くぢらの肉や皮で作つたものがたくさんあつた。

それからアメリカン・サーカス。ライオンつかいを見た。僕は見ていて何だか胸がどきどきした。

今度は水ぞく館。いろいろの種類の魚がたくさん泳いでいた。体が白と黒でしまになつている鯛のなかまは「美しい」と思つた。

かえりの汽車の中は、とてもねむくて、ねむつてしまつた。ぐつすりねこんでいるうちに、どんどん汽車は走つたのか、おこされたときは、もう湯本驛に着いていた。

駅には僕のお父さんも、出迎えに來て下さつた。先生が「校長先生の話があるから歸らないでいなさい」といつたので、僕らは話をきいてから、お父さんと歸つていつた。

家ではみんなねむらないで、僕のかえりを待つていてくれた。僕は、おみやげを出して見せながら今日の樂しかつた旅行のお話をして、床についていた。

紳士服・婦人服
純毛服地專門店
——御注文洋服は技術本位——
皆樣のチケットを御利用下さい
大井洋服店
小名濱町本町通り

宣伝にサービスは
広告マッチ
注文は さかいや
平南六丁目 TEL485

皆樣の利益を護る店
27(金) 28(土) 29(日) 30(月) の4日間
大黒屋の月に一度
大感謝日
3,000点
原價奉仕品提供
月末大奉仕
・月末奉仕品は月一度の利益の割戻しです
今回の原價奉仕品は荷具と運賃は御負擔願います
ゆかたと晴雨傘の三久
大黒屋小名濱・湯本店
当日発表

27日28日上映
飛沫を蹴る!!
戀愛の自由型
若人の歌
池部、相馬、伊豆、杉
植田館

平市商工案內板
廣告募集

このたび平驛前に平市商工案內板を設置することになり左記により廣告を募集いたします

▼募集規格
A 立體廣告（大）三千圓
B 立體廣告（並）二千圓
C 普通廣告 八百圓
▼應募締切 七月十日
▼申込先 平市役所商工課

平市役所商工課
平商工會議所