【第5329号】　昭和27年（1952年）5月17日（土曜日）　日日城磐　新聞定価一カ月60円　一部賣3円（刊行日曜休月）　可認郵便物第三種郵便

泉村臨時議會開く
町制は次村會で審議
草野收入役の再任決定

泉村では十五日午前十時より役場会議室に臨時議会を招集し左の議案を審議した

議案第一號＝收入役代理選任について同意を求めるの件

村長より議案の説明あり收入役代理の必要につき税務課長鈴木新衛氏を推薦、江尻（由）大津兩議員より賛成あり原案を可決した

議案第二號＝收入役滿期改選につき同意を求めるの件

村長より現收入役草野喜一氏を推薦して同意を求めたところ、鈴木議員より新人を加え四十才未だ登記せず、そのため所有者は今以て税金を徴收されており甚だ迷惑して居る状況である、村当局は速かにとの買收した土地の登記を完了するよう國道事務所に交渉されたいと述べ、是れに対し當局は直ちに交渉することを約すと共に、二十七年度の税金は徴收しないことに決定

また吉田（勝）議員より國道事務所へ今後土地買收に關しては買收調印と同時に土地代金は支拂うよう、又同時に登記も完了する様要望あり当局もこれを了承して依願に入るその他東邦銀行泉支店の存置嘆願の經過及び駅前道路改修につき縣の意向土木監督所の縣に對する交渉等の報告があった

次いで町制施行実施問題につき佐藤（權）議員より研究大会の經過報告並に公民館長阿部議員より今日至つた詳細なる説明あり議会の町制研究會に入り協議した結果次回の議会に当局より議題として提案することになり午後三時閉会した

議案第三號＝村民税源泉徴收実施に関する件

当局より昨年度は源泉徴收を實施しなかつたが本年より實施したいと内容を説明すれば大津議員より質問並に意見の開陳があったが結局徴收実施に決定した

次いで江尻（由）議員より動議案として、六號國道用地に買收した土地は

議案第三號＝村民税源泉徴收実施に関する件

当局より昨年度は源泉徴收を實施しなかつたが本年より實施したいと内容を説明すれば大津議員より質問並に意見の開陳があったが結局徴收実施に決定した

次いで江尻（由）議員より動議案として、六號國道用地に買收した土地は

去る五日湯本公民館主催による講和條約發効憲法制定記念行事の一環として開催された講演会に於いて法政大學法学部長中村哲教授は「憲法改正は必要か否か」について約二時間に亘り次のような講演を行つた

憲法改正と……再軍備に就て……
中村　哲氏の講演

私は学生を対照に講演したい、先ず憲法改正に関する論議は最近とみに高まつてきている、新憲法制定五周年、獨立後はじめて記念日を迎えた今日その核心なるものは國際情勢を反映し自箇ひいては再軍備の問題であろうたい、先ず憲法改正に関する論議は最近とみに高まつてきている、新憲法制定五周年、獨立後はじめて記念日を迎えた今日その核心なるものは國際情勢を反映し自箇ひいては再軍備の問題であろう

憲法改正の問題は國民全体のものであるから常識的にこれに答えることゝして憲法改正の可否について述べたいと思う

現在の憲法は制定当時政府は自己によつて起草したように主張しているがそれは外國から出た原案であるこれを私たちは理想的なものとして採用したものを現在また改正の必要ありとしている、この憲法はあわてゝ作成したためか欠点がある、その中に總理大臣が任命される場合、天皇これを任命（形式）するとあるが、辭めるときの（任免）が書いてない、ところで憲法改正について最大論点は再軍備論でありこれを唱え出したのが岩田さんであるまた第一次吉田内閣も当時國会の承認を得た憲法を吉田さん自身が現在改正をのぞんでいるこの改正に当つては國民の聲に問うべきであつて一度び作つたものは守るべきである、十年か二十年の短い年月の憲法でなく國家數百年の計を樹てたものと思う、舊憲法は井上毅がドイツ憲法を驍直し伊藤博文が実際に訂正を加えたもので法そのものは悪くない、だが何をして國家一大事に陥入れたであろう、私はソ連や中國を支持するわけではないのでこの点誤解せぬよう

改正は根氣薄弱である、よく戰爭にまき込まれぬようにまた財産や生命を固持されるよう努むべきである、憲法に多少の不備があつても民主擁護の見地から現憲法を守ることが日本建設の大道にほかならない、これら改正のうらにはあらゆる逆コースへの陰謀が含まれていると思われることもあるが現在のところでは生活確保が第一である、政府は新聞ラジオ等の言論機関を握つている、ラジオ放送でも再軍備反對者の言は余り紙面や錄音に收めない

私は參議院の予算會議の質問にじ應次のように答えた

條文中陸海空軍その他の「その他」が意味一考を要させる、平和、安保條約、行政協定などは放棄するべきとおもう、予備隊は戰力に入ると見られ法に違反するものでありとるべき態度でないとおもうと強調した

國際戰爭にまきこもうとする再軍備論者、仮想敵を作つて備えている軍備に使う金を國内の整備に使つて他國に乘ぜられない國民体制をつくるべきである、おもうに改正論を論ずるはかゝる現実とにらみ合せて甚だ有害であつて再び經済的破綻を招來することが明確でありひいては日本の破滅を誘うことにもなる、私たちは昨年から一昨年前の実態を把握しかゝる機關に左右されぬよう、そして少くとも通商貿易を開始すべきである、今日吾々國民生活を苦しめているものは税金である、私たち老若男女を悲慘な目に遭わせずに平穏に暮して行けるような政治がのぞましい

家庭生活にもゆとりを與え豊かな電力をして平和産業を發達せしめ消費物資を自由に買えるような收入を得られるよう、また主婦達にはゆつくり新聞雜誌やものを考える時間を與えたい

教組十方部大會
方部長は磐農関本教諭

石城郡教員組合第十方部大会は十二日午後二時より植田小學校講堂に於て開催した、この日壇上に「速に教育費國庫負担制度を確立せよ」「子供に明るい生活環境を與へよ」のスローガンが揚げられた、先づ議長選出に入り選擧委員によつて植田小學校牛谷教諭、田人小學校伊藤教諭を正副議長に選出し次の議案について審議を行つた

一、昭和二十六年度決算承認の件

二、新役員承認の件

三、昭和二十七年度予算審議の件

四、其の他

新役員（方部長、副方部長）は立候補制を執つているが、立候補者は方部長に磐農高關本教諭、副方部長に勿来中学校鳥井教諭の二名のため選擧を省き宮選と認定し滿場一致で承認した

次いで關本教諭は教師は生徒と共に精實に教壇を護る事を信條とせねばならぬと所信を述べて含蓄の一端を批歷し活動を誓つて新任の挨拶をなし、鳥井教諭も組合活動の經歷は短いが大いに研究して組合運動が三度の食事よりも「スキ」になるよう努力すると覺悟の程を示して組合員に感銘を與えた、續いて下山田前方部長の視察報告、勿来中学宮川教諭の「ロシヤ人の性名に関する研究發表」等があり午後四時閉会した

小名濱町の兩委員會

小名浜町總務委員會では本十七日午前九時より役場町長室に於いて底民住宅敷地の選定について委員會を開き審議するまた仝町農業委員会も本十七日午前九時より公民館日本間に於いて開き次の議案を審議する

①耕土培養對策事業實施に關する件

②農地强制讓渡計画樹立に關する件

小名浜連P役員會
會長に安田善一氏重任

小名濱町連合PTA役員会は十二日午後一時より第一小學校應接室に役員二十名參集の上開催した安田会長の開会の辭に次いで小松二小校長の庶務会計報告があり、議題の役員改選の件に入るや町内各校（小中高七校）の新田、大平、渡邊、松本小野、門馬、野崎の七氏が選擧委員となり別室に於て選擧を行つた結果次の通り決定した

会長…安田善一（再選）

副會長…鈴木嘉勝、門馬一

なお平市と石城郡のPTAリーダー講習会が十六七の兩日小名浜公民館ホールに開かれ村上豊、大平勳の兩氏が受講した

植田婦人會で映画の夕

植田町婦人会並に末亡人会（白菊会）では植田町役場後援のもとに兒童福祉週間の事業として縣下の保育所及び訓育院に贈るべく盲学院生徒の点字「ハガキ」を蒐集しているが、明十八、十九の兩日は菊多劇場に於いて映画觀賞の夕を催すことになり目下前賣券を發賣しておりこれによつて得た益金も贈ることになつている

天氣予報 17

（本日）南西のち北西の風一時稍強く晴れたり曇つたりの天氣です

（海上）南寄りの風で波立ちますが午后には北西の風と變りところによつて突風のおこる怒れがありますから小型船舶は注意を要します

魚菜市況 16

【小名濱中央青果市場】

にら（一束）三～五　葉玉ねぎ一〇～二四ほうれん草（一束）四～七　さや豆三〇〇人參四〇大根六五～九〇

【小名浜魚市場】

平政六五〇石たい三五〇いなだ三〇〇

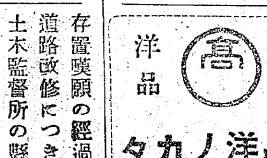
経費をかけずに良い品安く
白生地大暴落
少しづつ高くなりそうです
最安値品がまだあります
今が御買徳の時です
ヤール　50円より
旅行にボストンと手提
600圓位より各種
化粧品
ジユジユクリーム　85円
柳屋ポマード　85円
學童用洋傘　大人洋傘
三馬号靴大人　350円
學童用長靴　350円より
男女雨靴　650円より
布靴　白　黒　紺各種
丈夫だから賣れる
民族印地下足袋　330圓
小名浜第二小學校前
皆様の店　平マーケット
電話297番

安心して御勸め出來る　取次店募集
中根センベイの飲料水
おなじみ
中根センベイ店がラムネの製造發賣を始めました
初夏に魅けて皆さま方に安心してお子樣方或は皆さま方が御愛用出來る製品ラムネを發賣して居ります
㊀衛生的な設備
㊁清新な容器
㊂良心的な製品
㊃斷然優秀な技術陣
中根のラムネは發賣以來御愛用の皆さま方より御好評を頂いて居ります
小名浜町花畑
中根ラムネ店
電話（呼）三八三番

内科
小兒科
會田醫院
院長　會田　亮
小名浜町横町（電一四八）

環境に恵まれた閑靜な！
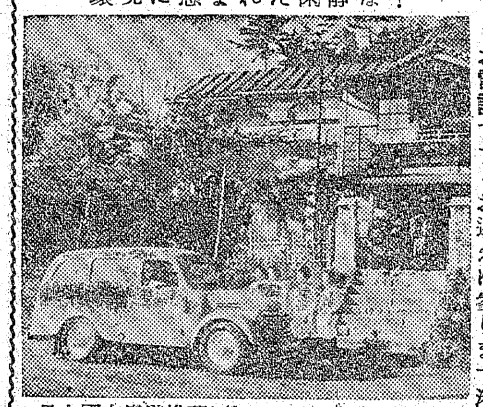
お電話ですぐお迎えに參ります
港町　浜3
小名　103
鳥瞰圖　電話
福電
瀧小　旅館
憲法推進協定
道路公社
有料
國道
交通
日本交通公社
日本觀光旅館連盟

洋傘　洋品
高
タカノ洋品店
小名浜町
TEL338

磐城日日
發行所
社團法人　磐城日日新聞社
福島縣小名浜町字廻51
電話代表387番
振替仙台31,355番
兼編集發行人　長瀬芳郎

日刊（除月曜）昭和25年10月6日第三種郵便物認可　昭和26年7月19日運輸省特別承認扱第684號　学校日日新聞　昭和27年（1952）5月17日（土曜日）　第529号

組合法改革の精神知れ

企業形態の相違に難

波紋畫くか漁協の統合問題

去る十三日開催された第八百七十一回小名浜町臨時議会に於いて小野（務）議員より漁業組合の一本化について發言ありこれに対して水野町長は望んではいるが時機を待つている また業界出の齋藤議員も統合は今しばらく靜觀して欲しいと述べているが町会としては一本化促進の聲が大きくそのため水野町長、長瀬議長、立花、小野（務）、菅原、箱崎、橋本議員ら七名をあげて積極的に乘出すことになつたことは既報の通りであるが、これが底曳方面に大きな反響を呼んでいる、これについて某船主は次のように語つている

去る十三日小名濱町議會は小名浜町の漁業協同組合の一本化を促進するよう委員を選出したようであるが、元來業種別組合の成立された原因は、農協の分立の如く感情や勢力爭いではなく、企業形態が獨立の必要に迫られ又斯くあるべきで業者にも、ひいては町繁榮のためにも利するものとして創立され、其の結果福島縣の否、全國に有數な模範組合として認められ、いよ〳〵隆盛を極めんとしつつある今日、これを一本化しこのけんらんたる花の芽をつまんとするが如きは漁業界の事情を知らぬも甚しく極めて淺薄な考えといわねばならない

昭和三年に制定された新水産業協同組合法は從來の組織に何故一大改革を加えたかを檢討するに

一、民主的に組合を運營するには組合員各自が船長の如き役目をなし組合幹部は自己の意志を介入する事なくこの指示による組合を運營するものである

二、從つて海藻を刈つたり傳馬船にて魚釣りをする者も、遠洋の鰹鮪漁をなす企業主も共に漁民であり且つ一組合員であるが、この様に經濟的にも形態的にも全然相違しており、これらが幾ら数多く集まつてもそれは力でないのである

三、業種別組合はそれぞれ同種の企業者の集りで經濟的にも企業的にも同一の漁民でありこれ等が同一の傘下に集ることが詢に理想的である

以上の理由により業種別組合、生産組合が法的に認められ各地にこれ等組合が誕生して夫々活動して居るのである

だが一部論者は夫れは一本化しその部門毎に活動出來る仕組としたなら解消出來るという人もあるが、組合運營はそう簡單なものではなく、これが簡單に出來るならば法の改革等は必要のないことである

又團体が二つ三つより一本の方が經費その他の点より見ても現在叫ばれている經營の合理化が出來るではないかの説もあるが、これは正に噴飯もので一体組合の使命を知らぬ言であり、組合は組合員に対するサービス機關である点を第一主義とするならばこのような問題は起らぬのである

然らば百歩を譲つて鮮魚水揚事業を一本化すれば漁民にも鮮魚商にも乘ぜられることがないと云う人もあるが、今は自由競爭時代であり、互に競爭相手をもつているために漁法の改善に努力するものでここに進歩發達がみられるのである、また水揚立替事業も例外なく、事業の改善はやがて廻船の誘致となり、ひいては町繁榮ともなるのでこの点既に事實となつて現れていることは衆知のところであると思う

廻船の第一條件は港湾施設の優秀なことは勿論であるが、初めて入航する船は先ず代金が貰えるかときき次いで魚價をきくのである、この点よりみても廻船誘致による町繁榮問題の鍵はどこにあるかを知ることが出來ると思う、この統合問題についても法の精神を充分汲みとられ漁業界の現況を知悉して貰えば斯る論は出ないと信ずる

町議會に於いてもこの事情を知る議員は時期尚早をとなえている点よりみても明らかでありこの際無理に顔を利かせ悔を將來に殘さぬよう望むものである

植田町長ら出縣

学校改築と舗裝陳情

渡邊植田町長、山野邊植田土木監督所長、小野塚小名浜町長、岡田役場庶務主任の一行は合町通り舗裝並に中學校改築促進方陳情のため去る十二日出縣したが地元関係者はこの工事について多少の疑惑はやむなしと熟意を示しており早期着工を期待している

三役選擧の投票日變更

既報小名浜町日本水素工場労組改選は昨十六日正午、組合長、書記長二役の開票予定であつたが十五日から本十七日正午までに投票日時を変更した

また選挙日程を一部変更し副組合長及び執行委員の選擧を次のように別に行うことになつた

十七日正午組合長（單記投票）書記長（信任投票）の開票

十九日副組合長立候補〆切

二十二日から二十四日まで仝選挙

二十六日執行委員立候補〆切

二十九日から三十一日まで仝選擧

底曳機関士會の總會

小名浜底曳機関士会では十六日午前十時から同町揚繰組合二階會議室に於て臨時總會を開き次の提出議題を審議した

①夏期出船準備期間中の給料に関する件
②海技免状に關する件
③船舶電氣講習に関する件
④救護會に關する件
⑤改正法規解説に關する件
⑥其の他

天洋丸より第一報

漁場はアッツ島周邊

講和發効の二十八日を期して待望の北洋漁場のサケ、マス漁業に參加している縣下四隻の獨航船中小名浜港所屬第三天洋丸（五五トン）…宮野靜翁氏所有…より現在目的地のアッツ島東北方に到着直ちに操業に從事しているがサケ、マスの群遊狀態も極めて良好で當分同島を中心に操業が行われる、と去る十一日小名浜北洋漁業組合に入電があつた

植田で劍道柔道の大會

体位の向上と堅實なる思想の普及を目的として生れた植田町の劍友会並に柔道會は着々と効果をあげているが明十八日植田小学校講堂に於いて両会同時に大會を開き初心者の指導方針等に付き協議をなし終つて紅白試合を公開するなお當日の審判は次の通り

柔道部…山口六段、赤津五段
劍道部…高木七段、日渡六段

覺醒劑取締法違反（江名）

小名浜地区署では十二日早朝江名町字萩の作駄菓子商渡邊正男（二三）を覺醒劑取締法違反の疑で家宅捜索を行つたところネオアゴチン三〇八本と注射器数個を發見、これを押收すると共に同人を逮捕、覺醒劑の入手經路につき取調べている

愛鳥週間

雲雀と鶯

過ぐる年ヒバリは渡り鳥か留鳥かーと新教科書小六の國語「靜かな午前」をめぐつてヒバリは渡り鳥ではないと文部省に抗議した山梨縣下小學校の土橋文雄先生に應援ずる高知縣の郵便局囑託和田豊州さんのヒバリ論に、恩師の本邦鳥類の權威鷹司信輔元子爵も遂に乘り出し「兩論とも正しい」とこの論議に次の様にピリオドを打つた想い出がある

いま一般に知られているヒバリには大ヒバリ ヒバリの二種類があるが中には珍らしい樺太中ヒバリというのもいる、これは極く少く本州と九州方面でときどきみる

大ヒバリは北海道や九州にいるが私達が普通野山で見るたゞのヒバリは全國一円にいるこのヒバリにも渡りと留の二種類があつて山國の信州や岐阜縣の北端に住むヒバリは多季に關東地方に渡り夏季には山の古巣に歸る渡り鳥で、關東地方のヒバリは移住せず一口に留鳥という、大ヒバリも同様、多の北海道を嫌つて東北地方を經てまた訪春を告げる「うぐいす」の聲、實に春ならでは聞かれぬものがあります

私は昭和十八年世田谷で發見した島崎藤村がうたつた「うぐいす」を時折口詠さむのです、ウグイスでさえも八間以上に苦闘を續けていることを——生れて初めて谷を出た時はもう多の眞最中で北風は吹き霜は降る——前途は多季の黒雲に覆われてしまつた、冷たい露はウグイスの羽をぬらし霜はつばさの花と化し、朝は野邊の雪を嚙んで渇をいやし夕べには谷間の水を飲んではノドをうるおし、そしてなおも襲いかゝる吹雪に爪も凍り、はては息も絶えようとする度び毎に新しい世界を發見（のぞむ）しては不思議な生命に蘇えるのだつた

他の鳥どもは枯菊に枕して安らかな眠りを貪つているのに、ただ一人谷間の笹の葉を分けて凍れる露を飲まなかつたらとうに生命を絶つていたに違いない、苦勞を味わい忍耐したればこそのどかな春の日が訪づれ若草の萠えたつ野に他の鳥のトップを切つて春風に乘つて梅香に醉い、きれいな聲で樂しげに思うまゝ歌うことが出來るのであろうこのように人間の苦しみと変りない歩みをしていることを讀者は知つてるであろうか

本週間最終の日になお一段の愛鳥方をお願いすると共に私達は絶えず小鳥の聲に耳を傾け自然に親しむようにしたいものである

進前への一第質品の屋黒大●動運品良で いちがい少し

●大黒屋は土日奉仕日に最善の奉仕品を提供申します
●さらに月・火・水・木・金には朝間奉仕品を提供申します

値段は當日発表
平本、支店
湯本支店
小名濱支店

フォードの（言葉）●利潤は奉仕の結果●皆様の利益を護る店

特選
武者人形
五月幟り
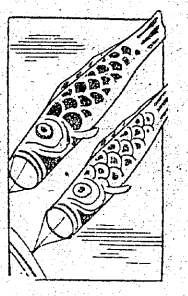
小名浜町中島 三海屋方
製造販賣 大丸屋人形店

外科 内科 性病科 レントゲン科
【入院随意】
石井醫院
小名浜町本町 電四七二
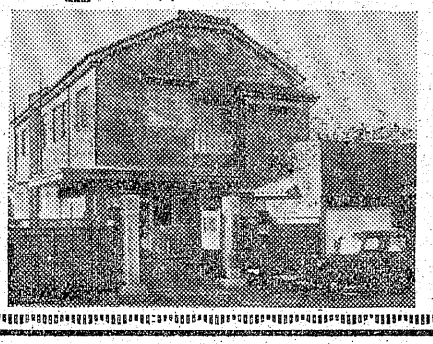

自動三輪車
ダイハツ號
小名浜町
宮下商會
モーター部
電話〔一九八番 四五九番〕

花万生花店賣出半額斷行
小名浜本町通り『清世界』清水屋酒造店前にて營業いたし皆様に御不自由をかけて居ります櫻花の頃も過ぎ去り新緑の頃となりました
今回は花万生花への大サービス賣出し半額斷行
花花花 一枝 一本でも花を買うなら貴女の店…良い花を安く賣る店
御生花、盛花、投入、一輪、佛花 取揃えまして皆様の御來店を御待ちして居ります
是非 専門店 花万生花店
小名浜町上横町