昭和28年（1953）2月8日（日曜日）　第7752號

磐城日日

昭和26年7月1日　郵便物認可　第三種郵便物認可　昭和25年10月6日　運輸省特別扱承認684號　（月3回）（休刊日除く）　（13）

磐城日日

社長　渡瀬芳郎
編集兼発行人

発行所　磐城日日新聞社
福島県小名浜町港通51
電話代表387番
振替仙台31,355番

新市長出議にプロ一チ
盛大なる模擬市會

舊正二日二ヵ所で

模擬選擧によつて志賀要平初代市長が登場した、志賀市長は二月十五日（舊正二日）第二小校に開く初市會に果して如何なる構想を吐露するであろうか、市會議員また松山及川、柳内の三新入婦人議員を迎え、婦人層のために万來の気焔を吐くであろう

このような市會の姿が大小名浜市形成の上に市民の總意を反映してよりよき政治の一資となるようわが磐城日日は異常な熱情を注いでいる、故に新市長並びに新市會議員に正しい政治の選手として登場された光榮を謹ぐため、市長プロ一チ並びに全市會議員に讃辭プロ一チを贈りその榮譽をたたえたく思う

希わくば新市長、新議員諸氏が眞に市民の公僕として存分に抱負を開陳されることを望むと同時に新市長議員氏の市長、市議としての責務を敢えて強調する（本社企劃部）

市議得票の續報

昨報に續く模擬投票の開票は次の通り

五六八　長瀬啓一
五六六　小野務平
五五〇　佐川兵吾
五四八　佐藤貞吾
四九一　高萩政記
四三五　小林仁一郎
四〇二　石井幸平
三〇三　鈴木五郎
二九七　草野武年
二九四　木村祐一
二九二　藤田宏明
二〇九　會田亮
一八〇　西丸猛
五六　鈴木みどり
五五　山野邊茂
三　三代議勝
五〇　小島源太郎
四七　鈴木イセ
三五　永山六郎
三二　小野泰衣郎
二三　吉田由朗
一九　高木嘉一郎
一七　山野邊庄治
一六　渡邊一男
一六　飯田宗秋
一四　馬上喜一
一四　馬上庄治
一三　長瀬ミツ
一三　比佐政一
九　飯塚仁一
九　澤田かね子
九　齋藤義定
六　立花秀吉
五　永野政衣郎
四　賀澤八重子
四　松原文吾
三　志賀要平
三　渡邊ヨシエ
三　小野虎男
三　荒木千代
三　渡邊渡
二　永野良吉
二　酒主亮道
二　鈴木龍之助
二　鶴田二郎
二　村上重一
一　小島大造

演劇の指導講習

講師に山川幸世氏

縣教委、社會教育課では地方青年の文化向昂に來る二十一、二十二の兩日福島市青年會館に於て青年演劇の指導者講習會を催すことになつた、講師には東京舞台藝術學院教師、山川幸世氏が招聘されて縣教委社會教育課海野昇雄氏と共に指導することになつている

講習は演劇の基礎訓練と福島演研メンバーに依る試演「狐山伏」となつており受講希望者は十日迄受講、宿泊料二百円を添えて縣教委社會教育課又はその出張所迄申込む事になつている、詳細は公民館に問合わせのこと

なお講師山川幸世氏は日本音響學の權威として知られ、土方與志と共に日本新劇界育ての恩人である

水素の經營協議會

日本水素經營協議會は六日午前十一時三十分より全事務所會議室に於いて開かれ▽住宅手當千二百圓を組合要求通り承認のほか▽社宅の使用料平均五百円については研究の上回答する▽現務員社員登傭は來る十五日發表する▽現務員の正月餅代は一千五百円までなら支給出來るだろう（正社員は二千円）と回答あつて閉會

保險委事務講習會

十二日平で

第六回健康保健委員事務講習會は健康保險の被保險者の直接又は間接に保護者である事業主の正しい義務の履行を喚起をせる審査官の制度についての說明及び指導を目的に來る十二日午後一時より平市石城地方事務所會議室に於いて平社會保險出張所の主催で開かれる講師は縣社會保險課吉崎審査官が担當する

天氣豫報 8

「本日」西の風日中一時やゝつよく大体良い天氣ですが午後には時々曇りましょう

「海上」北西の風時々つよく風波があります

魚菜市況 7

「小名浜中央青果市場」

鶏卵一〇～一一　牛蒡八一～八五　葱三五～六〇　大根一～一〇　三一　丸大根一五～三五　里芋七〇～七五　人參二五～五九　大豆八〇三ッ葉（一把）一一　油菜五、八〇～六　甘藷一五～三五　小豆一三〇　白菜三四～四三　馬鈴薯四〇～五〇　黒豆八五へら芋七〇～八七

「小名浜魚市場」

めぬけ三五〇さめがれ二二〇　たこ一九五きす六一〇ぎす一二〇めた三三〇さめ一一〇　はも一八〇　うさぎ四〇　唐人四〇　平目七八〇　そげ四二〇　中平七〇　まだこ二〇〇

初詣御招待大志出し

成田山　鹿島香取

1等50名様御招待

外空クジナシ御買上100円毎に福引券1枚
2月7日ヨリ……旧正月3日マデ

平市　三町目商店会

「おとうさん」鈴木サトミ

愛兒は斯く見る

走熊局長　鈴木孝親氏

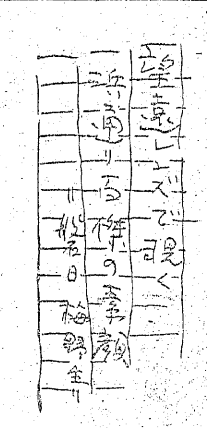

へん御立派です、お父さんは古いヨタヨタの自轉車で毎日出勤します、おとうさんは「オイ」とお母アさんを呼びます、お母あさんは「ハイ」と答えます、私のおとうさんは滅多に怒つたことはありません　怒つた時は大きい目玉でギロッと見るので私はその時は足もとを見ています、おとうさんはすぐケロリとしてお仕事をします、これはお父さんがひどく怒つてないしるしで私はお父さんはおつかなくないです、或る日のことおとうさんは平からお人形を買つて來ました、お父さんはお母アさんには何にもお土産を買つて來たことがありません、お話することがきらいで「オイ」「ハイ」でおとうさんとお母あさんの用事はみんなすんでしまいます、私はお父さんがたまにはお母さんにヤサシイことを言つてくれたらと思います、お父さんは局長だから言えないのかも知れませんレンズより子供の父親觀の方が正確のようである鈴木孝親氏邸は鹿島村の常磐交通に交渉中と承るこの家に一匹の犬がいる愛犬と稱する迄に優遇されてない證據にはその名前が單に黒一色の毛色であることにより「クロ」と銘名されていることでも判ることのクロが雜種の野犬ながら大した觀察眼を持ち譬えば共産黨のごとく主君孝親氏を批判する、そこで「クロ」の言葉を聞かう——

▲「家蓄クロの局長觀」

私は犬の習癖として主人に忠実に仕えようとする心構えの中で生活している、ところがわが主君は動物に對して更らに愛情も感興も湧かさない、私を單に犬だと思つて人間以下に待遇する、わが好物中の好物鳥肉などもせいぜい自分で喰つた挙句その骨だけを「クロにやれ」と私に與える、この点わが主君は暴君であり獨善者である、犬は三日飼えば三年その恩を忘れぬと人間共は言つているしかしそれは戰前の話であつてイマヤ世の中は經濟時代である、忘れるも忘れないのも專ら余を認識するか好遇するかに依つて今日われ〳〵は決定することに協定している

第一わが家の主君はこのクロに飯を與えることは義務だと心得ているらしいが只の一度も夜勤手當と稱するものを出したことがない、故にこのごろ專らサボル事に相努めて表に怪しき影があつても「ワン」と吠える勞力を節約している、わが家の主君が御機嫌斜の時は余は逸早く納屋に待避している、氣嫌のいいときはその眼の色を覗つていればすぐ判る「クロ」など稱して必要もない時に俺の名を呼ぶ、仕方なくわたしは尾を振つてみせるわが主君はジットみていると酒をやらないようである、その變り甘い物には眼がない、器チョウ面で眞面目で鼻の先にわれ〳〵の最もキライな煙草の煙を吹きかけるなどの惡戯は絶對にやらない、そこで我々犬仲間では一應親爺を君子と呼んでおる、それを知つてか知らないでか主君は一際危うきに近よらぬ、われ〳〵に對する義理かも知れない、そう言えば隣のハチ公もおめえの親爺は義に堅いとか言つていつたつけ、

レンズが焦点を合わせる前に愛兒の作文と忠犬クロが鈴木孝親局長を浮き彫りにした（寫眞は鈴木孝親氏）

湯本温泉みやげ
湯の里
新高パン店
電236

神経痛　リウマチス　で御困りの方御相談下さい
海を渡つてアメリカの皆様にも愛用されて居る特効薬一手販賣
サイトウ薬局
薬剤師　齋藤政雄
小名浜町仮之中
電話六七八番

大小宴会に……是非御利用下さい
菊焼　うなぎ　壽し
金波楼
小名浜駅前　電二一八

注
確實で有利な
高率利殖
事業所
電1288
電2207

昭和28年（1953）2月8日（日曜日） 第752号【2】

磐城日日

昭和26年7月13日 運輸省特別扱承認684號
昭和25年10月6日 第三種郵便物認可
日刊（除月曜）

朝野の名士三百參集

小名高の盛大な祝賀式

松原、大竹兩校長感謝の握手

〃既報〃雲一片ない冬空の太陽に祝福されて小名濱高等學校落成式典は午前十時より木の香も新しい講堂に於て盛大に擧行された、五年有余の勞苦全くここに成つて晴れの祝賀に列席の榮を得ようと國會議員、縣會議員、町議會、PTAと朝野の名士三百餘氏陸續と臨席してさしもの廣い講堂にギッシリの盛況となつた一きは晴れた松原前校長は一番乘りに任地棚倉からはるばるかけつけて現大竹校長とガッチリ握り合う劇的シーンなど過去の勞苦は今日の太陽に永解した

式は先づ高萩精玄氏の開會の辭にはじまり、國歌が高らに流れ出た

水野町長（代理）の式辭

小名浜高校建築委員長高木嘉一郎氏の工事經過報告、縣教育長（代理）の挨拶に續いて、小名高新築功勞者に夫々感謝狀が贈られた、各界代表の祝辭に續く大竹校長の謝辭は一入感慨深く並居る人々の胸をつくものがあつた、式は莊嚴感激の裡に終了し午後からささやかな祝宴に移つてその勞苦が慰謝された、今日、晴れの感謝狀を贈られた人々は次の通り

▽加美山義雄、松原文吾
▽高木嘉一郎、箱崎龍三郎
▽小野直千賀、飯塚新四郎
▽佐藤貞吾
▽草野道人、作山安太郎
▽吉田清
▽樋口二郎、松原万、草野庄平

（寫眞は小名高講堂）

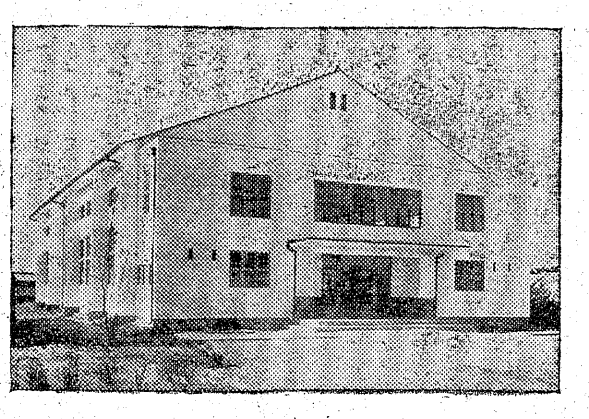

商工会の機構擴充

植田商店界の振興策

植田町の各專門店代表十一名はこの程東邦銀行植田支店二階會議室に於いて商店會の振興策に付いて協議したこの日は商店界發展擴充强化等に付いて建設的な意見と活發な苦況打開の意見を各々個々的に交換强力な專門店會を創るべく意見が一致し植田町專門店會準備委員會長に現商工會長安島利景氏を滿場一致で推選副會長に岡山四郎氏、小野好枝氏、會計に秋山進氏、委員に綠川廣勝氏、清水清德氏を各々決定、舊正月の行事が終り次第强力に運動を展開する事になつた、また近い將來には町內に放送室並に擴聲機を完備し町の〃告示板〃及び廣告宣傳の事業に供することになり近く石川、湯本町の專門店會活動情況を視察、參考に資する事になつた

植中增築上棟式

植田町中學校（校長園部一巳氏）增築（四敎室）は昨年十月植田町樋田工務店、樋田清氏の手で工事施行中であつたが去る二月一日上棟の運びとなり渡邊町長、長瀨敎育委員長、驚議長等關係名士參列の上盛大な上棟式を擧行した

尙工費は五百万圓で完成は今春三月二十日頃の予定である

年末賣出しに全力

植田町商工會（會長安島利景氏）では先に（新正月）盛田山百名樽御招待大賣出しを行い大好評を得て無事盛田山を參詣、盛況に新正月を過したが、恒例の如く新正月を迎えるに當つて植田町の舊年末年始大賣出しも郡南に於いても其の盛大さは有名で毎年五、六萬の人出があり本年も相當の人出を予想されており本年の舊正月年末年始大賣出し方法について種々協議を進めていたが、來る二月十日（舊十二月二十七日）より二月十六日（舊正三日）まで一週間に亘つて福引景品付大賣出しを行う事になり早くもその準備に忙殺されている、福引券は二百円御買上毎に進呈百圓毎に補助券を進呈、福引景品には特等洋服タンス、一等砂糖（八貫目入）一俵又は茶タンス、片袖机、二等醬油一斗又は清酒二升、火鉢、三等バケツ（大型）一ケ又は洗面器、ホーローバット四等石けんなど五等まで空くじ無しの大量景品で各商店内に山積されている

磐農上遠野分校上棟式

磐城農業高等學校上遠野分校の上棟式は二月四日午前十時より盛大に擧行された

同校は昨年十二月一日工費五百万円、二六十坪で山田村大津大木組大木光男氏の請負で施工中である、尙完成は三月一杯の予定であり連日作業に拍車をかけている

兒童畫雜考 ③

砂押與一

以上兒童の創作畫は自己表現として、又自己適應の手段としての二重の機能を持つものであるが、次に自己表現としての面を考えてみたい、一体映畫にしろ繪畫にしろ、それは必竟夢の再現であると解して差支えないので自發的に描かれる子供の繪は何等かの意味を持つと考えられる即ち五、六才の兒童の簡單ななぐり描きでさえ、之を注意してみるならば、彼等の幼い願望のあらわれをみつける事が出來る

九、十才以上になれば、その意圖するところが判然とあらわれる場合が多い、一つの例をあげるならば、こゝに低學年の女生徒が居つたと假定するそして絕えず女王樣の繪ばかり描いている、彼女の日常生活は他の兒童と大部違つていた、敎室ではおしのように口をきかない、勿論名前を呼んでも返事もせず、敎科書を膝を出して讀むことは尙更のこととしなかつた、敎師の質問にも答えない、いつも泣き出しそうな尖つた口、ねむそうな目、青白くやせこけた顏、見るからに白晝夢の中を彷徨している子供の如く見える、まあ大体こんな子供と想像して誤りはないであらばその日常生活と、女王樣の繪とどんなつながりがあるのかと疑問を持たれる方が多いと思われるが、それは尤もな事である、此の子供は家庭的に非常に不遇であるのだ、（實母でないとか、里子にやられたとか…）そこで精神的な煩悶が敎室に入ると、以上のような姿として敎師の目に映る、女生徒らしい現實的な雰圍氣になじめず、絕えず孤獨で空想に於て夢の女王となる……それが彼女の繪は再現されると云う次第なのだ、勿論彼女の性格ということも見逃してはならないが以上のようなケースがあつた事は事實である

又之とは反對なある少年の場合を例示すれば、彼は時計に對し非常に興味を持つているが、彼に本當の時計を持たせるとネジを限度以上に捲いてゼンマイを切つてしまう、既に家庭にある幾つかの時計が彼の爲に動かなくなつた、「もう一ぱいかゝつているから、これ以上ネジをかけるとゼンマイが切れてしまう」と告げても、尙更執拗に捲こうとする、他方で彼は時々繪をかくが、好んで時計の繪を描くが、常に紙の眞中に時計だけを一つ書くか、時計を中心にして他のものをそのまわりに配してかくか、そのどちらかであつた、之は要するに時計と自分とを象徴的、願望的に同一化している表われで、ゼンマイを切ることと思い合わせ、やはり之も自己破壞願望、自殺願望の表現として理解せられる

餘り長くなるので、以上二つの例を以て自己表現と云うことを述べるに留める、要するに世の親たるもの、又敎育者たるものは、この兒童の創作畫を一枚の繪として眺めるだけでなく、そこに訴える幼い者の魂に觸れることによつて、その生活實態を探りそれに善處してゆくならば、明日の敎育は更に一段と明るい輝きを增すであろうことを信ずるものである（完）

平マーケット サービス券
50圓（本券切り抜きのうえご利用下さい）
現金300以上御買上に50圓として通用
皆様の店 平マーケット 電297

一目でわかるはき心地の良い靴は…
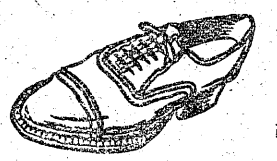
靴專門店 菅原
御婦人子樣男靴
小名浜町古港

酵素鯨 一級酒 鯨
酵素鯨 一級酒
小名浜町 清水屋酒造店 電話六番

8日マデ
全隊大馬黒族浪流曲
上映中
美館

小名浜町
中島商店會 歲末謝恩福引大賣出し
これは凄い!!必ず當る!!3本に1本
1等現金壹万圓以下賞品豊富空籤なし
◎期間 自二月七日（旧十二月廿四日）……至二月十三日（旧十二月三十日）
お買物は何んでも揃う 中島商店會 へ御來店下さい

經費をかけずに良い品安く
專門店會チケット御利用下さい
入學の御用意
學生服 マダムサムイ
高校生 ラント
學生 セーラー服
中學用 セーラー服
小學生 ランドセル
手提カバン
ゾーリ各種
特別セール
純毛100%
純毛150%
羊毛80%
純毛80%
カシミヤ
セン封珍
セン封特
上底石
上靴百足
ヤング
ヤング
ヤング