昭和29年(1954) 1月20日 (水曜日) 第1031号

# 磐城日日

発行所 磐城日日新聞社
福島県小名浜町字西通51
電話代表387番
編集発行人 梅野陸

日日磐城

新聞定価一ヶ月80圓
一部賣(3圓) 休刊月曜

## 綱領

▲権力に屈せず言論の自由を守る
▲公平な批判と公明な報導
▲『今日の主張』をもつて本紙の社説とし基本的人権を擁護する

磐城日日新聞社

# 各候補終幕の辯を競う

## 今夜一小に大合同個人演説会

十九日、午後六時から小名濱町オ一小學校講堂に於て町長候補並に町議補選候補者の合同個人演説會が開催される、演説時間は一候補三十分として左の順位（抽せんによる）で行われるが、今選擧最後の合同演説とあつて期待されている

〔町議選候補者〕
杉本善之助氏
竹田千里氏
小野幸次郎氏

〔町長選候補者〕
志賀要平氏
立花秀吉氏

# 県合併審議會

## 現地調査日程決る

既報＝縣町村合併促進審議會初の常任委員會で決定をみた縣下十七地區合併現地調査團の日程と委員の班別が十八日決定した

それによると、信夫地方を皮切りに二十二～二十五日まで縣下を四方部に分けて行われることになり現地では地元の各界代表者の意見を求めて懇談会などが行われる

▼浜通り班　委員＝西澤喜洋芽、鷲文治、大平正二、古張信二以上四氏

# 選擧違反續出か？

## 噂に戰く巷間の實態

小名濱町の町長、町議補選は投票日を愈々明後日に控え、中就町長選擧は増々熾烈の度を加えて全町を完全に二分した形となつているが、それに比例して相當の違反も行われている模樣で、小名浜地區署では全陣容を擧げて連日徹宵でこれが防犯警戒に當つているしかし相當數の違反の内偵を極秘裡に進めている模樣から投票日の廿一日後各派の選擧違反が續々明るみに出されるものと見られている

その二・三を當つて見ると次の通りとなつている

▼その一
小名浜町字迎六八無職船田キヨ（四四）さんは十二月二十九日同頃町下横町上遠野某女（三四）を通じて町長候補某氏に投票を依頼され名簿に名前を書いて封書入りの三百円を受領したが、

その後違反行爲の恐ろしさから同町小名川丘二九番地建物仲介業伊藤軍之助氏外一名の付添いを得て地區署に届出た

▼その二
小名浜町定西一九六番地須賀町區長吉田子之吉、五六）氏は同町濱一番地製桶業相川勝一（四七）氏、外と同町濱一番地漁夫菅野龜吉（五三）氏他數軒を訪れ、某氏に投票を依頼した疑いで内偵を極秘裡に進めている

候補者は堂々と選れてもらいたい

しかして選擧後も決してそのシコリを町政に殘さず、落選者は當選者を心から祝福し、當選者は落選者にも支持者のある事を再認識の上、その町民の支持する政見を町政に反映させより多くの町民の政治を具現すると云う美わしいスポーツマン・シップと云うかフワイン・プレーと云うか町民の前に見せていただきたいと再三誠心御願致す次第である

# 今日の主張

## 泥試合を即刻やめ和をもつて大本となせ

比佐凡富

小名浜町の選擧は終末を目前に控えて益々熾烈の度を加えているが町の識者はこの選擧後の町政を憂慮している

選擧であり勝負であり、競爭であり以上その究極の目的を勝つ事におく事は必然であり、またその爲のトラブル、悲劇は宿命的なものであるかも知れない

しかし私もこの選擧後の事態の收拾について憂慮せざるを得ない事を悲しむものです

小名浜町の就中町長選擧は全町民の一致協力した姿によつてのみ、はじめて花も咲き、實も結ぶものであると信ずる

勿論個々に微妙な感情の對立、或るいは思想的對立もあるであろうが町繁榮、發展と云う究極の目的に於ては必ずや一致するものであろう、協力一致、和こそ最も强き政治力ではなかろうか

かような秋に町長選擧と云う爭いの爲に一家は夫婦別れ、親子ケンカ、兄弟爭いに終始し、親族は相反目し、友人は相離し全町挙げて二分され、いたずらに感情に走つてお互いに傷つけあつている現狀を見るときにこのまゝにして推移するならばと憂い慨くものは私一人でしようか

町繁榮發展の爲に私の提唱出來る事は唯一つ、みにくい泥試合を早く止めてその對立を流水に投じ明るく堂々と政見を戰わしてもらいたいと聲心全町民にお願いする事です

町長を選び町議を選ぶものは候補者でもなければ運動員でもない、有權者個人々々なのである

# 大勢は立花支持

## 社党小名濱支部動く

昨報＝小名浜町政研究会は先きに立花候補と行政協定に成功し、大衆の政治を確立すると確約した立花候補の全面的支援を決定して終盤戰も終幕すれば前の小名浜町長選に異常なセンセエーションを卷き起し、各種民主團体の動向を大きく指導する傾向にあつたが、社会黨（右派）小名浜支部の大勢は社会大衆を基盤に、町民大衆の福祉施政を公約する立花町政実現に邁進する事になつた

# 青年幹部の講習

## 植中公民館で十八日から

植田町公民館主催の第一回青年幹部養成講習会は十八、十九の兩日午前九時より植田町公民館会議室に於いて開催した

講習会一日目の十八日は青年の心理青年團体の運營技術、グループ活動、廣報活動、集会とレクリエーションの時間の理論と実際について会を進行また二日目の十九日は會議の持ち方、進め方、討論の仕方、技術リーダの資格と任務（方式）などについて縣教委平出派所長の安部先生、吉田主事草野仁氏の三講師が講議盛会裡に終了した

受講者は約三十余名でいずれも熱心に受講した、終つて三講師を中に入れて座談会を開いた

# インサツは……ナがセ

密裡に捜索している模様である

併し吉田氏は某派の應援を憤然と否定している

▼その三
小名浜町鹿島字御代前鹿島村議荒川某（五一）氏、同船戸前鹿島村議門馬某（五二）氏は七日頃某所に他十數氏と会同した際、某派運動員有力者某氏（五八）から現金二萬円をもつて某候補の運動を依頼されたが、それを拒否し、その二万円を受領しなかつたと云う證書を一札取つた模様で、この邊から鹿島地區にボー大な買收違反事實が摘發されるのではないかと見られている

# 挨拶

## 立候補

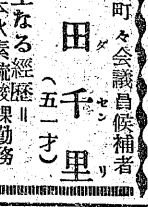

竹田千里（タケダセンリ）（五一才）

小名浜町々会議員候補者

■主なる經歴■
一、昭和廿年十二月日本水素硫酸課勤務
一、昭和廿一年二月より日本水素労働組合常任委員、執行委員、副組合長、組合長歴任
一、昭和廿七年六月日本水素販務課勤務現在

■町會でぜひやりたい仕事■
一、町政の民主化
一、町民税の適正化
一、失業對策強化
一、教育の機会均等

金や權力に左右されず明るい町政を!!

# 成人の日

## 駅傳競走

## 一位は山玉分団

川部村では成人の日の十五日午前九時より駅傳競走を行つたコースは川部小學校より下小川、沼部江栗、大高、窪田、白米山玉、學校の約十五キロで村内青年會五部落より選手が出場した參加人員は一分団五名づゝの二五名で各分團共に若人の意氣を示した

成績次の通り
一位＝山玉分団
二位＝瀬戸分團
三位＝沼部分團
四位＝上小山分團
五位＝三澤分團

なおこの駅傳競走は來年度より年中行事として行うことになつた

経費をかけずに良い品安く

皆様のお店です

| | | |
|---|---|---|
| 多服地 | ネルカセン | 純毛特價 |
| 夜具地と | 裏地フトン | の手入 |
| カネボウ | 毛糸 | 1900円 |
| 松月足袋 | 別珍特製 | 160円 |
| 豆別珍 | 55円 | 大人100円 |
| 純毛コツトン | | 1500円より |
| セータカーデガン | | トツクリ |
| 裏毛メリヤス | | はオリエント |
| 学生服セーラ服 | | 學帽カバン |
| 化粧品柳屋 | メヌマ | 80円 |
| ジユジユ・ウテナ | | |
| ちどりフトン綿 | | |

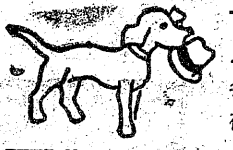

皆様の店
平マーケット
小名浜第二小学校前 電二七

舊年未年始の御贈答品良い品嬉ばれる品私共は常に皆様の御相談相手として待機しています

チケット獻迎

實新東映 竹松
映画常設館
菊多劇場
植田町番所下
電話植田77番

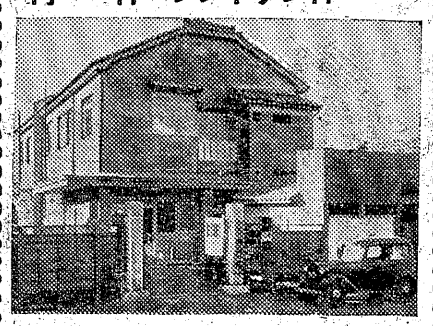

院意入随
科病性科
科ゲンレント
科科内外

石井醫院
小名浜町本町二七番
電話四

18、20日迄
同時上映
笑いと色氣の娯樂
總天然色
二本立
ダニーケイの牛乳屋
洋畫
ダニユーブの
ササヤき
小名浜 キネ 館

昭和25年10月6日 第三種郵便物認可　昭和26年7月13日 運輸省特別承認扱第684号

# 日日磐城

昭和29年(1954)1月20日（水曜日）第1031号

# 合併懇談會開く

## 時期・方式に微妙な動き

既報＝去る十二日の石城自治確立推進審議會に於て協議会された小名浜、江名、泉、渡邊三町一カ村の合併懇談会はその第一回会合を十九日午後一時から小名浜町役場大會議室に於て開き、大同合併の大綱について協議を重ねた

出席者は四カ町村の町村長、助役、正副議長及び各町村長の推薦する学識經驗者として小名浜町からは西丸、小野の二四氏が参集し、合併と云う大綱については既に大体の意見が一致しているから何時、如何なる方式によつてと云う時期と方法などを中心に審議されるものと見られている

同懇談会の大綱的結論がその方式を解散合併となればそれにからんで町村長、町村議会議員の任期など相当にデリケートな問題を含むところから注目を集めている

なお小名浜町外三町村が解散合併の方式を打ち出せば、町村合併促進法に基く全國初の解散合併となることになる

# 福島丸が進水式

## 偉容松島に映える

總工費五千四百七十万円を投じた福島縣教育委員会ご自慢の「福島丸」＝小名浜水産高等學校練習船＝の進水式は十九日午後三時から宮城縣鹽釜市東北ドック鹽釜工場で盛大に行われることになつた

同船は昨年十月着工された長さ三十三米、巾六・六メートルの鋼鐵製漁船でエンヂンはディーゼル機關五百馬力一基ほか六十馬力、廿五馬力の補助を備え、レーダー裝置も完備してをり同船の優秀な性能に早くも学生達の夢は遠く濠洲、印度洋上に飛んでいる、進水式後艤裝をほどこすので完成は三月十五日の豫定

# 植田町郵便局に

## 商店が備品寄贈

植田郵便局（局長星克夫氏）の新廳舍は同町樋田建築工務所（所長樋田武治氏）の犧牲的な請負で郡南の邑都植田町郵便局にふさはしい仲々のモダン建築で異彩を放つているが、この程その新廳舍に植田町の飯塚ミシン商会より鏡、錦町の錦製パンよりは来客用の長椅子星女醤油KKよりは黒板が寄贈され待合室は一際明るくなつたため局長を初め局員一同事務の能率を向上されると大変喜んでいる

# 寒稽古開始

## 植田地區署

植田地區署（署長管野榮氏）では十八日午後一時より植田小学校講堂に於て寒稽古を開始したが参加者八命219電

# PTAが校庭工事

## 川部中泥田から救わる

川部中部学校PTA（会長鈴木榮氏）では去る五日より十二日まで中學校グランドの土モリ工事を行つたこの工事は一戸一名づつ延五〇〇名と村内のトラックを運轉鮫川より砂利をグランド一ぱいに敷埋めた、このため従来雨が降るとグランドは泥田のようになり生徒達は教室で猫の子のようになつていたものだが今度はどんな降雨があつても一日で乾き切つて仕舞うと草野校長を初め全生徒達が喜んでいる

### 遠藤先生談

校舎の新築と同時にグランドの整備をも考えておりましたが村財政の不足で完全な工事は出来ず今日まで延引して来ました、降雨があれば忽ちにして泥田のようになり生徒達も大苦勞しましたがPTAの皆さんの犧牲的な奉仕でこんなに立派に完成しました、何んてお禮を言つてよいかお禮の盡しようもありません、ただ感謝の氣持で一杯です、子供達も非常に喜んでおります

# 太郎鳥と花子鳥 ⑱

## 不思議な鏡の巻

濱野幸子

第五景

いよ〳〵太陽新聞社の登場と言う事になりましたこゝで王様はカラス君にその司會を命じました。彼は太陽新聞の内部をよく心得、一人々々の記者の人柄を適確につかんでをり私情（もつとも相手がカラスですもの）を交えず公正な眼で批評出來るのが買われたわけですカラス君は拍手に向えられて壇上に登りました。

司會の辞が述べられるのです。「えー皆、皆さん女浜の選擧戰も後、僅か三寸時間でざんす。勝負は混沌として、暗雲垂れ人間さまの世界は大闘爭に火花を散らしているんでざんすが眞に御氣の毒な事でざんす。見るも哀れな醜態。あゝもしなければ町長の椅子に坐れないとは馬鹿を通り越した滑稽な輩でざんす。目覺めない人間社会は動物界からどん〳〵とりのこされて行く動きが彼等には皆目分らないんでざんすからね。かつて我等鳥族が四世紀の昔、つまり鳥紀〇七一三年、王位繼承の未會曾有の大選擧が行われ、紀元以来思うまゝに闊々と俺が世界の風を吹かして飛びまわつていたかの皇漢島が、金と權力の前に葬れ根强い閥の何百年の歴史が斷ちきられた事でざんす。皇白鳥はこの時、「金は鳥の心を買えても幸福は奪えない」と涙ながら大衆にその感激と正義を訴へたんでざんした、閥に對する挑戰が結束して眞実の幸福を彼等の魔手から守り抜いた勝利でざんした。顔や、手段の鎖は節操と良識を固守する者の手でもろくも絶ちきられるんでざんす。万一、あの時皇漢島が再び王位の座に君臨していたら我が鳥族は今も金と權力のみに支配され無智蒙昧な閥族の專制に心を傷めているのでざんす……」

カラス君は長講一席、こゝでワキに置かれた水ガメに口ばしを入れのどをうるほしました。

「さあ、衆議一決の太陽新聞は中庸を保つているので評判高いのでざんす孔子が中庸を說いたと云うんでござんすが、彼は說いたのではなく、中庸であるべきだ——と歎いたんでざんすよ。この歎きの聲が、新聞社と名乘る建物に浴びせられているのを女浜や鯛良の人間さまからよくきかされるんでざんす。どうも地方紙となると土地の何れかの勢力に抱かれ政爭の具に紙と活字を消耗させるんでざんす。それが選擧ともなれば、我田引水味方陣営の先棒を巧みにかついで泥試合をやるんでざんすから社会の公器でなく、おらがの機關紙でざんすよ！新聞社のボス化や御用化は明るい社会の回轉を急速に逆轉させる恐しい力をもつてるんでざんす、だから謀略にたける地方政治家はこの利用價値を心得て効果を狙うわけなんでざんす嫌な事でざんすね。女浜にも一人いるんでざんすがこれは槍舞台で活躍する某議員の關係からこのつながりが枝葉に伸びて彼が日に四、五回、某選擧事務所に顔を出しているんでざんすが、このところ女浜——選擧事務所——鯛良、と忙しくかけずりまわつてるんでざんすが、いくらか金になつたのか？また、なるんでざんすかね？氣になつて仕樣がないんでざんす。いくら、たみに親ずる新聞と名乘をあげても一寸考えさせられるんでざんす。「選擧が終つても女浜の各戸に是非サービス用の新聞を入れて下さい」——なんて皆なが笑つてるんでざんすよ。まア新聞の話はこれ位にしてこれからは主に選擧違反について、鳥族の朝報團と太陽新聞とのどちらが正しくとらえ、多くつかんでいるかと言う点から鏡を向けたいと思うんでざんす……。

立候補挨拶

小名浜町々会議員候補者
日本社會黨右派
小野幸次郎
土建業　三八才

經歴
昭和二十二年　革新民主同盟幹事長
昭和二十五年　日本社会黨小名浜支部長
昭和二十八年　福島縣連漁民部長中小企業対策部長農村振興対策部長

政治と權力政治を打破し不平不滿のない町民課程の是正を期す◎町民に喜ばれる町政の確立を期す◎特に零細漁民農民勤労者の生活の安定を期す◎めぐまれない人々に対する社会保障制度の均衡を期す◎健全なる地方自治の確立

内科 小児科
眼科 産婦人科
▽姙産婦預ります
小名浜郵便局前
三森醫院
電話七九八番
院長 三森光三
助産婦 三森晴江

=三輪車界の王者=
ダイハツ号
拾万台突破
新しい威力として大評判の
前進六段・後退二段裝置式
カタログ進呈
ダイハツ号 ミゼットバン号 代理店
富士ベビーランナー
小名浜町
宮下商會
モーター部
電話一九八番 四五九番

小名浜町花畑三七
賀澤醫院
内科 小児科
眼科 産婦人科
レントゲン科
看護婦見習急募
院長 賀澤貞雄
電話 二九三番

うまい醬油 うまい味噌
ホシ友
ホシ友
ホシ友
ホシ友
ホシ友醬油株式會社
社長 星友太郎

美容院……開店御知らせ
貴の女性美は……
御調髪のセンスから……
皆樣がキツとお氣に召す
技術と感覺は
パールの自慢で御座居ます
ウオールパーマ コールドパーマ
パール美容院
岸春江
小名浜町松中七二
電三五九

パインミシン 福助ミシン
芝浦ミシン 日産ミシン
外五種類
賣販月賦現金賦

營業所植田町本町電呼二〇七
工場植田町北合町電話二六八
飯塚ミシン商会

印刷
事務用印刷物……
パンフレット……
チラシ・雜誌……
機關紙……其の他……
【急募】中卒上男女若干名
保護者同伴来社望
長印刷所
電219・387