夕刊
磐城日日
発行所
磐城日日新聞社
福島県磐城市渚廻51
電話387番
編集兼発行人　清村　樫

玉川橋をつなぐ
林の上下川線新道路
八堀川改修とからんで難行する土地交渉

磐城市辨別から下川地内國道に接續する新道路、林の上下川線（仮稱）は二第三の三路線を選定し松の中地内鹿島神社前かて検討中であつたが第三ら泉線と分岐し、玉川橋（未完成）に至つているが、この橋から下川地内新國道に接續する路線が未決定であり、工費三千万円を要した立派な鉄橋玉川橋は道路のない橋として有名になつている。玉川橋から下川に通ずるものであつたが、家屋

道路については、市当局は再三調査研究し第一第の移転等で難色があり、第二案は橋から新町を通るものだがこれも可能性がなく結局第三案である玉川橋から下川の田宿地内で六号國道に接續するのが技術的にも最もよい案としてこの線に落ちこの工費等について立花市長並びに縣側から都市計畫課長、小野土木常任委員長等去る三十日上京陳情したが、建設省では路線をきめるには急速に土地買收をきめなければ工事打切りも止むを得ないとの意向を持つているので市でも急據土地交渉に乗り出したものであるこの地元民の諒解を求める爲の懇談会には立花市長、酒井土木常任委員長土木課長、平土木監督所長、地元下川部落の市会議員、土地關係者等出席の上開催された。

立花市長は玉川橋接續道路は地元關係者の協力がなければ完遂する事が出來ない。建設省としてこの路線の決定が遅れるなら道路工事は打切とする意向である折角立派な玉川橋が出來たのに道のない橋となる事は遺憾に堪えないから是非協力を願いたいと懇請したが部落側は道路の建設と八堀川の改修は同時に着工すべきで水害のあるこの川の改修をする確約がなければ道路新設の土地の提供には應じられないと強硬な態度を示した。

当局としては道路の新設に伴いこの河川改修は当然であるが、道路が先決問題であるから路線決定の後に八堀川の問題を考へるべきである。と應酬し、折衝は難行を極めて結論を得るに至らないまま次ぎの機会に持ち越される事となつた。

磐城日日の再刊を祝つて

県会議員
文教、衛生常任委員　会田　亮

さきに磐城市に於ける唯一の日刊新聞だつた磐城日日が休刊してからは市内のいろ〳〵な出來事を知ることが出來なくなつて、われわれ五萬余の市民は暗夜に灯を失つたような不自由さと、物足らなさを感じておりました。

そして一つの言論機関報道機関と云ふものの存在がいかに重大な使命を持つて居たかを痛切に感じて居た折に、今回再發行することになつたと聞いてほんとうに嬉しく思いました勿論再刊までにこぎつけるための当事者達の努力には衷心より敬意を捧げます。

尚、新聞經營の困難さをつく〴〵と見聞きいたしました私としてはこれからの經營も多分茨の道であろうことは充分に想像いたしております。

希くば經營者、市民が一体となつて今後のあらゆる困難を克服してわれ〳〵の日刊紙として輝しい繁榮を續けらるるやうお祈りいたしまして再刊をお祝い申上げます。

酒は清世界
上明神町一九
清水屋商店
小野義一
電話（四五六）六番

道のない橋
完成近ずく玉川橋
ゲルバー式永久橋

磐城市林の上下川線の豫常任副委員長當時、都市計画路として予算を獲得定道路に架さられた玉川橋は二十八年十月に着工され來る六月に竣工の予定である。

この道路の新設は去る二七年小野義一縣議が土木

総工費三千萬圓、玉川橋は二六米、幅員六米、ゲルバー式鉄筋コンクリートの永久橋で三崎組の請負である。

横顔

人の面倒をよく見る事の好きな彼は、その昔學務委員としてコツ〳〵と教育関係の世話をやいて來た。

人の子の教育に熱心な彼は、五人の子の親としてよき父であり、シャタ子夫人の内助の功と相俟つて、わが子の教育にも力を注いたが、折角楽しんで育てた次男が海軍機関少佐として惜しくも戰死し遺家族としての苦い經験を味つた。

二十一年十月生活保護法の實施と共に民生委員、兒童福祉委員となり今日に及んでいる。

先月二十一日第九回縣福祉事業大会が磐城市で行われた際、民生委員職務精勵者として表彰された。縣下十三名中の一人で石城地区では、常磐市の樋口リウ女史、勿來市の山際理藏氏と三人である。

現在磐城市民生委員連合協議会議長としてをやつた事もあるが、今は政治的な野心もなく温厚な實直な性格は地味な民生委員として社会福祉事業に奉仕し職務に精勵している。その熱意と實践力はあまねく人の知る處であつて、今回の表彰は最もよく彼の人柄を示すものだ。

彼は大正八年藥種商を營み、かたわら新聞販賣店を經營すること四十五年、その草分け的存在であるが、今は家業を長男謹朗氏にまかせ、自分は專ら民生委員の仕事に熱情を傾けている。

特別の趣味もなく、人の世話をするのが楽しみらしい。酒は二、三合程度だが醉いば人の悪口も云い、見かけによらぬ仲々の骨つぽさを見せる痛快味もある。

県から表彰された
磐城市民生委員連合協議会議長
堀越定吉

天氣予報

（今晩）北風、くもり時々晴
（明日）北東の風大体はくもりがちですが一時小雨の降る時もありませう
（明後日）北のち西よりの風くもりがち次第に晴れてきましよう
（海上）今晩はおだやかですが、明日はおそくなり多少風波が出て來ましよう。明後日は多少風波がある見込です

魚市況

中央青果市場調
卵八、七〇—一〇玉ねぎ二〇—六〇人じん一一〇—一八〇馬鈴薯三五—九〇さつま六五—九〇大根一〇—二〇玉な一五—四〇きうり（一本）五—一〇かぼちや一五〇—一八〇さやいんどう一二〇—二二〇たくわん七〇—九〇

（小名浜魚市場）
大ダイ六〇〇—六五〇中ダイ七十七〇小ダイ六〇　合計三〇〇貫
星ザメ一〇〇マト鯛一七〇
◎底引漁業協同組合
大ダコ一一〇メタ一八〇小ダコ七五ヱビ八〇〇ギス大二〇五ギスナタ七〇山神一〇〇イナダ三五〇平マサ六〇〇マス一〇〇〇ワラサ三五〇

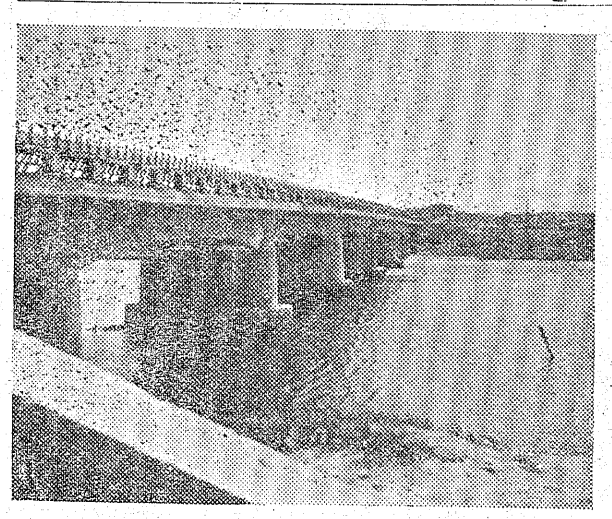

祝再刊

日本水素工業株式会社
社長　荘野精二郎
小名浜工場
工場長　大場圀雄
電話（代）五〇一一　五〇〇二　五〇〇三　五五〇四

磐城市教育委員会
委員長　佐藤信好
副委員長　草野弘平
委員　門馬一
委員　峯松宏多
委員　佐藤貞吾
教育長　高木長年

小名浜漁業協同組合
組合長　三代義勝
電話（二一三五）番

小名浜機船底曳網漁業協同組合
組合長　田島繁夫
電話（六一五七）番

磐城市金融團

一隻二千万円目標に 活躍する獨航船

幸先よい北洋漁業便り

磐城市中の作港第十一源海丸（六九トン）を初め北洋漁業活躍中の独航船団より近電によれば、獨航船十一隻、平均サケ、マス二万尾、四百万の漁獲高を示し、日魯漁業共寶丸船團所屬の獨航船第十一源海丸は所屬二十八隻中第二位の成績を挙げ水産磐城の意氣を示し、期間中一隻二千万円の目標で活躍中である。

母港中之作港の中之作漁業協同組合では福島縣関係の漁船、特に中之作、江名、小名浜港の船は、漁業界でも指折の船が参加しており、操業成績が優秀なので関係会社では契約に先を爭う始末であり、此の度も中之作の船は大いに活躍している。

故賣朝鮮人と無線機ドロ捕わる

一日磐城署に御用

磐城市大字下神白字綱取三四五馬目義男（二四）は去る五月三日午後十時頃小名浜港に繫留中の漁船伸光丸…古港、野崎美代治氏所有…の無線室内より八球無線機一台（八万円相当）を窃取し同市古港イワキ商会伊藤軍雄と韓軍雄方に買却した事が發覺し、昨一日午後三時磐城署に逮捕された尚、韓軍雄も故買容疑で家宅捜査を受けた結果、自宅のボロ切れの中より臓品が発見され即日逮捕された

エンジンドロ

磐城署に捕わる

磐城市松の中七七、土工柳川利勝と韓國生れ柳利勝（三七）は四月三十日午後十一時磐城市南富岡二ツ橋工事現場より常磐土建株式會社（代表草野道人氏）所有のヤンマージェゼルエンジン六馬力一台（十二万円相当）と五馬力一台（三万五千円相當）を窃取し一日午後十時、磐城警察署員に逮捕された

サンマ粕玉

盗んで逮捕さる

磐城市定西一五四土工加藤勵功は去る五月十五日午後十時頃同市字林ノ上二〇〇水産加工業佐川茂さん（四七）倉庫よりサンマ粕十三玉約五〇貫メ（一萬五千円相當）を窃取し一日午前七時、磐城警察署員に逮捕され身柄留置された。

磐城市議会定例会

来る十日に開催

磐城市議会定例会は来る六日開催予定の處都合により十日に延期し、左の議案を附議する。

一、昭和三十年度追加予算
二、市税條例の改正
三、職員退職手当に関する條例改正
四、課設置條例改正
五、青年学級開設について
六、小、中学校基本財産蓄積條例について

小名浜農業委員会

明三日磐城市役所で第十三回小名浜農業委員会を開き左の議案について審議する。

一、農地法第三條第一項の規定による許可申請について
一、農地法第五條第一項の規定による許可申請について

麥作被害調査

磐城市農業共済組合

麥作被害狀況調査のため小名浜農業共済組合では六月二日午後一時より公民館ホールで評価委員会を開催した。

高萩政記（住吉）松原文吾（須賀町）氏等十六名が出席協議したが、近く去る一日午後一時より市役所二階會議室で行われ敷班に分れて各地区を巡回その実狀を調査する事になつた。

計量器定期検査

磐城市では來る二十日から二十六日まで左の場所で計量器の定期検査をなす事になつた。

磐城市厚生委員会

磐城市議会文教常任委員会は來る十日に開催予定の規定による許可申請うまい酒！

磐城櫻

長瀬酒造場
長瀬彰義
電話一九九番

磐城市

文教教育合同委員会

学校諸問題で協議

磐城市議会文教常任委員会と同市教育委員會の合同協議會が去る一日午前九時より同市役所二階會議室に於て行われ左の諸件について協議された。

(1) 渡辺小學校改築に伴う土地の買收については

(2) 江名小學校新設敷地は當初豫定地走出地内と中学校敷地の候補地であつた天ケ作地内が新らしく候補にのぼつたので再調査といふ事になつた

(3) 旧小名浜の東部第一学校経営上これ以上の收容は無理なので、今後五ヵ年計画で西小學校（仮称）の新設の必要性が強く打出された

いろ〳〵議論され一応の豫算は出たが、尚今後の問題として残された第二の兩小学校が四十八学級から現在五二學級に増加され、今後なお辨別地域に工場誘致等を考える時、當然兒童数の増加が豫想されるので、現在の設備では不足であり、学校經營上とれ以上の收容は無理なので、今後五ヵ年計画で西小學校（仮称）の新設の必要性が強く打出された

磐城市厚生委員会

1 議會議員 遠藤勝馬、箱崎滝三郎
2 民生委員 堀越定吉 内山操
3 民間人 福尾伊太郎、太田武彦
4 市職員 村上保一郎、馬上達三

の通り

磐城市議会は

記事訂正

昨一日付全磐城OB野球チーム記事中、助監督遊佐軍之助は主將であり、助監督小野武男を脱落しました。

右訂正致します、

天皇杯争奪

磐南野球大会

五、六日小名浜で開く

天皇杯争奪磐南地區予選軟式野球大會は五日（日）小名浜一中球場、六日（月）日本水素球場で行なわれるが一日主將会議の結果左の通り組合せが決つた。

大日本炭砿…新光
植田クラブ…泉クラブ
川部クラブ…全小名浜
吳羽化学…日本水素

紙上問答欄の開設

【迎歓投書】

讀者の爲に特に投書欄を設けます。市役所や警察署其他諸官廳に對し、或は会社に労組に、其他各方面に對して、皆さんが質したい事がありましたらドシ〳〵投稿して下さい。その回答を得て「紙上問答」として掲載します。

なお、社会の不正の訴いや、こうしたいというような建設的な意見、詩歌、隨筆等の寄稿も歓迎致します

お詫び

昨日當社小名浜送電線（平市谷川瀬地内東平變電所と磐城市岡小名地内小名浜變電所）との接續送電線第十九號柱—第二十号柱間に於て接近樹木を所有者が當社に連絡なしに伐採し斷線事故を惹起せしめ、十時五十二分より十四時二十五分迄三時間余に亘る停電をいたしまして、需要家の皆様方に大變御迷惑をお掛け致しました事を吳々もお詫び申上げます

昭和三十年六月二日

東北電力小名浜電業所

需要家各位

小名浜醫師團

名杏会

富ケ浦病院

院長 安田善一

電話三三番

泉農業協同組合

組合長 志賀漣

電話（泉）二三番

（運）磐城通運株式会社

泉支店

支店長 小林重三

電話（泉）一一二番 一一四番

初夏の味覺 小名浜駅前

栄養の王 うなぎ蒲焼

生壽し 金時

電話一二八番

近日生ビール（ジョッキ）を始めます

（總天然色）

戰乱の巷に復讐に生きる男！

颯爽アラン・ラッド一代会心の痛快巨篇

金美館 電670

同時上映

青春怪談

…キャスト…

北原三枝 轟夕起子
山村總 山根壽子
三橋達也 嵯峨三智子

監督 市川崎

◀四日まで二本立上映▶