大正十二年十月八日第三種郵便物認可）　昭和十一年十一月十七日　常磐毎日新聞　〔火曜日〕　第三千七百七十八號　〔一〕

十一月十日　日曜日　晴　夕刊　一部金五錢　一ヶ月金五拾錢　郵税五拾錢
定價　一部金五錢　一ヶ月金五拾錢　郵税五拾錢
廣告料並通信欄　一行五拾錢、場所指定一行七拾錢
日曜祝祭日の翌日休刊
發行兼編輯人印刷人　坂本忠治
發行所　常磐毎日新聞社　福島縣磐城郡平町字鎧小路三五ノ一
電話　六三〇番
印刷所　常磐毎日印刷株式會社
（磐城日報）　東京　四〇二〇番

天氣豫報

今晩は北東の風　曇明日は南西の風曇り騒雨模様

優勝旗授與をめぐる旋風的な紛爭

スポーツ精神を冒瀆すると權威者に照會狀

軟式野球問題化

平町軟式野球協會主催平町軟式野球大會は昨十五日平商第一兩球場で開催、同日午後城山チーム對平鐵チーム決勝戰を第一校球場で城山先攻で水竹（磐陽審判協會所屬）球審の下に開始、夕闇迫る同四時過ぎ閉戰平鐵に輝く優勝旗を授與したが、果しなく此の優勝旗授與を繞つて明朗なるべきスポーツ精神を冒瀆する不祥事し識者間に問題を旋風的に捲き起こして磐陽スポーツ界に山雨至らんとする危機を孕むに至り二年連勝の榮冠を逸した城山チームは極度に憤慨早速東京野球界の權威數氏に宛て事情を縷々詳述した照會文を發してその回答を待ち飽くまで是非を判然させると悲憤の叫びをあげてゐる

豫想外のことで騒いでゐます、ルールにそうして定めがあるとは勿論私達としても聞きませう云々

せんし、何等かの間違であると思ひますが何れ判然する日も近いでせう云々

突如下された奇怪な宣告

興味の頂天に立つ觀衆呆然

危機を孕むに至つた起因は先攻の城山チーム第一回戰表一点を入れたのみに反し、平鐵第二回戰裏二点獲得、第六回戰裏まで二對一でリード平鐵の優勝を思はせたが第七回表城山の頑張りよく功を奏して貴重な一点を入れ同点となり、同七回裏平鐵の攻撃振つて優勝するか昨年の覇者城山好く守つて同点となり延長戰或ひはドロンゲームとなるか試合は興味の頂天に達して觀衆はスポーツの醍醐味に陶醉させられたが突如水竹球審から閉戰が宣せられて奇怪にも城山チームに取つては勝敗を分岐する同七回戰裏を中止勝敗決定せざるに平鐵側に優勝宣告優勝旗を授與したものである

協會の某氏は語る

實に意外です、當然ドロンゲームとなり後日を新らたにしてやりなほすものと思つて居りましたが突然平鐵に優勝旗を授與したのは

小名濱に入港惡の紛裝

大芝居が暴かれて脱走船捕る

先頃小名濱港に入港した一漁船が忍かに船體を塗替へ船名を變更して海路遙かに逃走した事實あるを同地の平署警部補派出所が探知し不審を抱いて各方面に手配中のところ十三日青森縣八戸港に入港し淡水上署の手に依つて拿捕した旨通知があつた由

右漁船は八戸市湊町大字白銀鈴木善七の所有で同人は本年九月上旬北海道北見國網走町高杉久夫外一名から八千五百圓を出資させ十六トン及び十八トンの漁船を建造し十月までに八千圓代の漁獲物を提供し萬一不漁の場合は漁船二隻を返還する契約をしたが散々な不漁のため十月卅一日夜二隻の漁船へ五十名の漁夫を乘船させたまゝ脱走し途中暴風のため釧路港へ避難したところ釧路署の手配により釧路署の手に拿捕されたが官憲の隙を窺つて又もや脱走し前記の如く小名濱港へ入港したのであつて箕際船體や船名の塗替ばかりか名義まで實弟華四に書替へる等實に惡辣な所業に及んで居る

常陽行員の指で名手を總なで斬り

觀衆も舌を巻く早業

平商主催の珠算競技

既報、平商主催の第一回郡下珠算競技會は去る十四日午後一時から同校講堂に開催、眼にも止まらぬ早技で盤上火華散る接戰を展開一般の觀衆に舌を捲かせたが各部の入賞者は左の如く第三部では過般來全日本の選手權を目ざし連日猛練習に怠らなかつた常陽銀行平支店員が全部入賞流石はとの感を深からしめた

〈第一部（小學校竸常科）〉1入山2平第1 3平第3（同高等科）1湯本2平第1 3好間

〈第二部（町村吏員）〉1平町役場稻沼秋一2同渡邊源彌3大浦吉田久藏4平町役場山田文平5同江尻喜一郎

〈第三部（一般銀行、會社、官廳）〉1常陽銀行平支店細川信夫2同石橋寅吉3同小川昌5同高橋光

縣下の注目も空し雨の邪魔立てに

選手權競技不振

▽……記錄破りは只一つ

平土木監督所管內昭和十一年度災害工事關係ケ所に就いては去る八日今來內務省大石技師外四名が來郡して調査中であつたが十四日終了、發表された處に依ると同管內豫定ケ所橋梁、河川、道路の約八十ケ所、十二萬圓は既報、調協石城支部主催第一回郡下對抗野球大會は昨十五日平商第一兩球場で開催、同日午後城山チーム對平鐵チーム決勝戰を第一校球場で城山先攻で水竹（磐陽審判協會所屬）球審の下に開始、夕闇迫る同四時過ぎ閉戰平鐵に輝く優勝旗を授與したが、果

平商珠算入賞

平商は去る十四日郡下珠算競技會に第四回校內大會を催したが入賞者左の如く各賞狀を授與された

1四年佐藤滿憲、2五年秋山義雄、3四年會田長太郎、4三年加澤滑、5四年平田良平

秒四磐炭小池敬一2平商古市勝美3入山本田富雄

△五千米1一七分三〇秒九磐炭小池敬一2入山平間德次

△四百繼走1五〇秒八磐炭チーム

△八百繼走1一分四六秒三同チーム

△砲丸投1一二秒六七入山青野輝夫2平第三西牧清

△走巾跳1六米三九丹野富士夫2入山佐藤吉雄3磐炭阿部幸男

災害工事の査定

二割減の八萬圓

左記の如く五十ケ所約二割減の八萬餘圓に減額された

◎橋梁鳥橋外八ケ所◎河川仁井田川外三十ケ所◎道路禮田間明線外十一ケ所

尙同工事は來る縣會に圖つた後明十二年度から着工される

郷土の土産品

山間部の稻作改善

本郡山間部に於ける水稻は二年越しの冷害凶作を排して今年は並作以上の豊作である爲め今後はこの成績で冷害を克服しやうと十六日三阪小學校、十七日澤渡小學校で郡農會主催の許に農事實行組合農會その他關係者の恒久的稻作改善座談會を開催すると

此の勢で

―冷害を克服―

斯くして從來の郷土敎育が史實や行事の探究に依る郷土愛の涵養に努むる一方に、卑俗な方面から、寧ろ手取り早く故里の有難さを普及した。

今は更に進んで『お國自慢』の郷土紹介に各地とも汲々と鎬を削するに至つて居る、その役割りとして選ばれたものが、その土地獨特のローカルカラーを多分に持つ工藝土産品、就中玩具や人形の如きものである、各地は是等の産出に競つて精出す事に努め、既に相當の産額を納めて居る處もある。

民謠や舞踊は生活上の慰樂的對象物であるが、土俗工藝は生活保全の上に副業的立場に置かれてあるだけに、經濟的な根強さを將來にまでも約束されて居る。

本郡農會も四年後のオリンピックに於ける外來の觀光客を當て込んで、竹細工、貝細工、木彫等夫々郷土的の興趣深い移出土産品を農山村の製作

教員の庭球戰

石城郡下敎員の庭球大會は既報の如く去る十四日午後一時から櫻ケ丘A、B、C三コートで擧行されたが參加五十チームの接戰盛んで準決勝後の戰績左の如し

△準決勝
平（横田松本）2―3勿来正木
好（鈴木長谷川）3―0（上遠野山田）
△決勝
好（鈴木長谷川）5―1勿来正木

△圓盤投1三四米七〇入山青野輝夫2平鎧鈴木正3平第川西牧清富△棒高跳1三米三〇入山森山東吾2平商西山正之3入山佐藤直△走高跳1一米七〇磐炭高橋勇吉2同花澤保夫3入山森山東吾△槍投1四五米五九平鎧鈴木正2入山佐藤吉雄3平第三西牧清富△三段跳1一三米五入山佐藤吉雄2磐炭丹野富士夫3磐炭高橋勇吉

中の作海上で漁船が坐礁

二名の重傷者

昨十五日夜十時頃江名町大字中ノ作築港沖合一浬の海上で同港に入港せんとした茨城縣多賀郡豊浦町川尻金成虎次郎氏所有アグリ漁船小貝丸（三十五噸艙載）が折柄の闇夜に進路を誤つて坐礁、乘組漁夫二名は左肘の如く五十ケ所約二割減の八萬餘圓に減額された

◎橋梁鳥橋外八ケ所◎河川仁井田川外三十ケ所◎道路禮田間明線外十一ケ所

尙同工事は來る縣會に圖つた後明十二年度から着工される

鈴木兼吉（二）は頸部に全治三週間の重傷を負つた損害は千餘圓の見込

利用者の通信懇談

來月五日にマルトモで

平局恒例の通信事務利用者懇談會は十二月五日同町マルトモホールで開催される

平局樓上で電信競技

平局並に郡下三等局の電信競技會は二十二日午前九時から平局樓上で開く

健康週間

第三校行事

平第三校は今十六日から

不抜の信念に座禪の三昧境

有志が發起て毎夜性源寺に

落ち付きのない近代生活に座禪の精神を取り入れで確固不抜の信念を把握しやうと弘源寺住職高木補敎、滯雲院同小林隆勝平商工會の猪狩庄平の諸氏が發起となり十七日から廿一日迄每夜性源寺に座禪會が催される講師は遙々妙義山から來郡さゝ佐々木全榮氏で六時から三時間座禪や提唱、獨參の講義があるとの事

借財整理と僞り蝋の山林を賣る

筑輪村大利農片寄秀次（三五）は去月十一日同村居住の蝋新妻重泰（三六）に借財整理を依頼されたと詐り同人所有の杉山を三百五十圓で他に賣却、横領したこと發覺十五日平署に檢擧された

炭礦の斤先堀爭び

平町仲町炭礦業田中秀雄（三七）は赤井村今田久治（三〇）を相手に平署へ詐欺の告訴を提起したが理由は田中は赤井村地內川瀬幸治氏所有坑の斤先堀を經營してゐるが附屬建物器具類は前經營者（平町泰眞一氏）のものなのを今田は自分の所有の如く裝つて田中から三百圓を騙取したもので

窃盜犯言渡

既報

刑務所を出て三日後に又も盜みの罪を犯し懲役五ケ年を求刑された湯本町字辰ノ口目下住居不定無職前科二犯星野六平（三二）に係る窃盜及同未遂事件は今十六日午前九時から平區で中島區裁判事から懲役三年六ケ月を言渡された

漏電か受信室失火

赤井村驛前日本窯業會社受電室から昨十五日夜十一時半頃發火、同十二時半鎭火したが損害百餘圓原因は漏電らしい

背後から突倒す

川前村驛前稻沼喜代松（四三）は去る八日夜自宅で下小川村上平橋本萬次郎（三五）と飲酒中口論となり橋本が便所に立つた背後から突き倒した揚句頭部を蹴つて全治三週間の傷を負はせたこと發覺十六日平署に檢擧された

損の上塗

周旋業騙る

平町五町目人事周旋業青木恒櫻（三九）は同町南町料理店浪花亭から横領罪で十五日平署に告訴されたが同人は去る六月中浪花享的婦山川トキが前借金百二十五圓を踏み逃走したのに介在、前借金を取戻してやると山川から

お斷り

『濱三郡敎員畫展を見る』は記事輻輳に付き休載

七十圓を受取つたまゝ着服したもので他にも同人は昭和九年中同家から酌婦を世話すると三十圓騙取したこと判明した

ラジオ

JOHK

今晩の部

▼後六、〇〇 子供の時間 管絃樂その他 英語講座
▼後六、二五 講演「國有林の治革とその使命」農林大臣島田俊雄
▼後八、〇〇 常盤津一常盤乃老松」その他
▼後八、三〇 箏曲 佐藤美代勢その他
▼後八、五〇 歌謠物語「愁夜曲」江戸川蘭子他

明日の部

▼前一〇、一〇 幼兒の時間 童謠とお話「鼠の歌」大阪市中大江校兒童…桃谷中繼
▼前一〇、三〇 家庭講座「洗濯石鹸の見別け方、使ひ方」青木良吉
▼後〇、〇五 モダン小唱「孃家族」明日待子他
▼後〇、三〇 國民歌謠 內田榮一他
▼後二、〇〇 小學生音樂 三の時間 學校劇「卓蘭劍」玉川學園コドモ會
▼後二、四〇 小學生高等科の時間「ドイツ興隆の話」黒正巖
▼後六、〇〇 子供の時間「輕選洋漁業より歸りて」境田常雄他
▼後六、二五 青年の時間「天文の研究に志して」五味一明
▼後七、三〇 講演「歐米より歸りて我胞に告ぐ」嘉納治五郎
▼後八、〇〇 講談「安兵衛の生ひ立ち」小金井蘆洲
▼後九、〇〇 合唱と管絃樂「ベートヴェンの第九交響曲」大阪音樂學校生徒

白柄劍風連

大島多慶夫作　井川洗涯畫

（禁上映上演脚色）

（第一回）

（布施長春畫）
（村瀨春映畫）

……一二……

嗤く小徑（五）

わあれ〳〵に咲いてはるれど
恋にうき名はひとつ。

この歌うき世風呂などの、女どもが心意氣だとぞつて能く興ふ、「投げ節」が、聞くにつれ、まんの醉どれの口から、聽くにつれ、悩む男女の關のうを、かきむしるやうな哀調を帶びて、木の間を縫つて漏れて來た。

と、一つになつてゐる影が、また二つに分れて、月の光がさくら色染にボタリ、ボタリと落ち、雪のやうに花をつくつて落ちてゐる。

【お夏。小狐といふものは不思議に人情を文字に讀はして居るのう】

【嘘。小狐といふものは不思議に人情を文字に讀はして居るのう】

【ほゝゝゝ。お夏さんや。お互は人目を忍ぶ仲ではない。隱がそをも知つたとて恥ぢることに變りはないのだもの】

【ほゝゝゝ。お夏さんや。お互は人目を忍ぶ仲ではない。隱がそをも知つたとて恥ぢることに變りはないのだもの】

【でも隱り人目にかゝりましてほ……？】

【でも隱り人目にかゝりましてほ……？】

【ほゝゝゝ。大丈夫さや。お互は人目を忍ぶ仲ではない。隱がそをも知つたとて恥ぢることに變りはないのだもの】

【さゝ】

【さゝ】

【お夏】

【お夏】

【はい】

【はい】

【そつと話をしながら、そつぬきをしやうか】

【そつと話をしながら、そつぬきをしやうか】

【でも隱り人目にかゝりましてほ……？】

【でも隱り人目にかゝりましてほ……？】

【ほゝゝゝ。大丈夫さや。お互は人目を忍ぶ仲ではない。隱がそをも知つたとて恥ぢることに變りはないのだもの】

【ほゝゝゝ。大丈夫さや。お互は人目を忍ぶ仲ではない。隱がそをも知つたとて恥ぢることに變りはないのだもの】

【さゝ】

【さゝ】

【お夏】

【お夏】

【はい】

【はい】

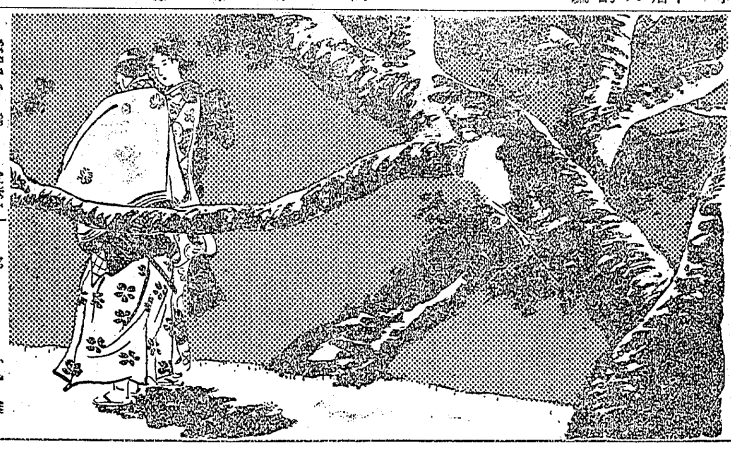

十部左衛門、珍らしく感慨深いものゝ色を見遣つた。

【扨て取付けまするとゝ……何だか變に冷たう御座りました】

【うむ。那へもどらうかな】

と、十部左衛門は空を仰いだが、踵を返すやうにかへりやいなや、草蘆をうつとりと見て

【しかし家へ入るには惜しい夜だのう】

【しかし家へ入るには惜しい夜だのう】

【そつと話をしながら、そつぬきをしやうか】

【そつと話をしながら、そつぬきをしやうか】

【でも隱り人目にかゝりましてほ……？】

【でも隱り人目にかゝりましてほ……？】

【ほゝゝゝ。大丈夫さや。お互は人目を忍ぶ仲ではない。隱がそをも知つたとて恥ぢることに變りはないのだもの】

【ほゝゝゝ。大丈夫さや。お互は人目を忍ぶ仲ではない。隱がそをも知つたとて恥ぢることに變りはないのだもの】

【さゝ】

【さゝ】

【お夏】

【お夏】

【はい】

【はい】

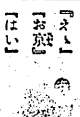

【そつと話をしながら、そつぬきをしやうか】

【そつと話をしながら、そつぬきをしやうか】

【でも隱り人目にかゝりましてほ……？】

【でも隱り人目にかゝりましてほ……？】

【ほゝゝゝ。大丈夫さや。お互は人目を忍ぶ仲ではない。隱がそをも知つたとて恥ぢることに變りはないのだもの】

【ほゝゝゝ。大丈夫さや。お互は人目を忍ぶ仲ではない。隱がそをも知つたとて恥ぢることに變りはないのだもの】

【さゝ】

【さゝ】

【お夏】

【お夏】

【はい】

【はい】

子供と小遣錢

指導は家庭教育の重要問題
彼等は生産と
消費の喜びを欲求

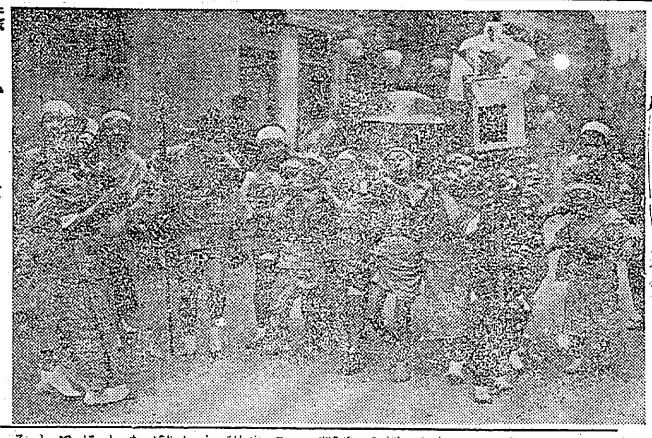

（婦人の立場から）

或る婦人の態度

富本一枝

電車の中に老人が乗つて來ると、必ず誰かが席を讓つてゐる。それは、その老人が、どんな氣持ちでゐるかは知らないが、とにかく、老人に對する禮儀として、當然のことだと思ふ。

ところが、私は、この頃、電車の中で、老人に席を讓つたことがない。

讓らうと思つても、讓らうとする前に、他の人が、讓つてしまふ。

私が、老人に席を讓らうと思ふ時は、その老人が、電車に乘つて來ても、私の前に立つてゐない時である。

私が、老人に席を讓らうと思ふ時は、その老人が、私の前に立つてゐる