昭和十二年九月二十二日

（昭二十二年十一月八日第三種郵便物認可）

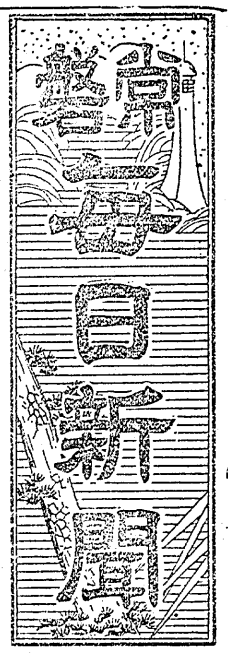

九月二十一日夕刊
日刊
常磐毎日新聞社
常磐毎日印刷株式會社

大掛りな窃盗

水道鐵管三十五本

何時の間にか紛失

車馬に積んで盗み去つたか

敷名が 結托してトラック又は車馬を利用し運搬窃取したものらしい尚市當局は大狼狽を來し或は水道部の責任問題ともなる虞れがあるので明二十二日午後一時から急據水道委員會を招集種々對策を講ずることゝなつた

したが何れも大元氣で郷里の皆様によろしくとの

日本刀

百十八振を

海軍へ献納

内郷村白水杉山炭鑛々主杉山朝光同藤光氏兄弟はこの程秘藏の日本刀百十八振を海軍省へ献納した兩氏は常磐炭界の立志傳中の人として信望あつた故杉山朝吉氏の令息で亡父が蒐集しておいたものをかゝる時局に役立たせることが出來れば父も地下で滿足するだらうと今回献納に又んだもので海軍省でも日本刀が非常に拂底してゐる折柄とて大喜びであると

湯本銃後

募金好績

湯本町國防後援會は第一期基金として五千圓を一般から募集することゝなり去る十六日から各區長が各戸を訪問寄附募集に努めてゐるが先づ入山炭鑛の二千圓を筆頭に早くも三千圓がまつたこの調子では本日中に豫定の五千圓はらく〳〵突破出來る模様で來月から第二期充實計畫に入る見込みであると

立町裏

第三小學校

前道路に積んで置いた水道用鐵管三十五本（價格約一千三百圓）がいつの間にか紛失してゐたのをこの程發見平署に屆出た同署では餘りにも大掛りな窃盗事件とて直ちに司法部總動員で捜査に努めてゐるが犯人は大体目星がついた模様である、この鐵管は一本の重量三十六貫もあり二、三人でなければ到底運搬することが出來ないもので、これから見て

〝銃後〟支援の

實際運動に入る

平市の軍事後援會

八月に結成して直ちに活動に入つた平軍事後援會では全市各區を總動員して資金の充實に力を注ぐ一方應召兵遺家族の生活安全を標榜して救護運動に乘り出し、目下救護該當者を調査中であるが大體五十戸內外で今後は月々生活費の補助、家事の援助等に全力をあげることゝなり着々準備を進めてゐるなほ市當局もこれに準じて税額の減免等を考慮する筈で全市をあげて銃後の實が成しとげられるわけである

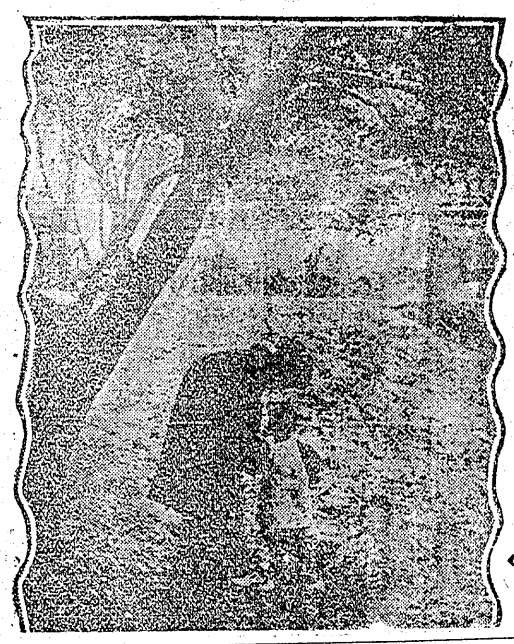

寫眞　父よ安心あれ坊やは溫和し

平市出身入營兵

何れも大元氣で

郷里へ宜敷くとの傳言

青沼、藤井兩氏慰問

青沼平市長及び藤井平分會長は過日若松市に赴いたのを機に平市出身の入營兵に面接種々激勵慰問

優勝の盤中軍が

祝賀會の費用を

國防献金に寄附

學校敎員野球大會の優勝旗を再度磐女軍の手より奪還して等色横溢の盤中軍は高らかに凱歌を奏して榮えある優勝旗を圍み祝賀會を開くべく管であつたが本年度の大會は銃後の意氣を示す事が眼目で非常時の一色に終始した點に鑑み祝賀會を廢しその費用を國防献金に寄附する事となりけふ本社に金一封を寄託し來つたので直ちに平市役所の手を通じて手續きを了した

本社に寄託し來る

本社主催中等學校敎員野球大會は銃後の意氣を示す事が眼目で非常時の一色に終始した點に鑑み祝賀會を廢しその費用を國防献金に寄附する事となりけふ本社に金一封を寄託し來つたので直ちに平市役所の手を通じて手續きを了した

臺所の脅威

鷄卵が高い

最近市內の八百屋さんに行つて鷄卵の高いのには奥さん方も全くの驚きで一個五錢乃至六錢が現在の相場だ、この高値は今春鷄卵の主産地愛知縣に鷄ペストが蔓延して雛の移入が禁止された結果各地方に鷄饑饉を現出從つて市場は卵の不足を來したもので目下のところ三十個といふべら棒な高値を見せ昨年同期に比すると四割一昨年よりも約十割高く當分この値段が持續するといふから正にお蚕所の脅威である

武藏山の一行が

來月平市に相撲興業

縣聯合保護至道會並に大日本敎化會主催の東京相撲大會は來月十一、二の兩日平市（場所未定）に來行される、一行は大橫綱武藏山を始め兩關、五ツ

映畫會の

純益献金

平聯年國では過日支那事變の映畫會を催した純益金二十五圓五十錢を皇軍慰問金として献納した

庶民金庫

總代會開く

平庶民金庫は廿五日午後一時から臨時總代會を開くが提出議案は左記の如くである

組合事務所住所名義變更の件、事業區域々義變更の件、餘裕金運用範圍擴大の件

電柱委員會

市內

南裡田圃の第五小學校新築敷地の電柱移轉交涉委

平市聯合青年團の

團旗樹立に際して

團長　山崎忠兵衛

既報平市聯合青年團は十九日縣社子鉱倉神社に於て新調團旗の樹立式を擧行したが當日の團長山崎忠兵衛氏の挨拶左記の如くである

親愛なる團員諸君、我平市聯合青年團は去七月十八日創立せらるゝや時恰も帝國の非常時局に際會し北支問題勃發以來支那事變に擴大の今日まで連日連夜或は出征軍人の歡送に或は家族の慰問救護に或は國防共他の献金に或は軍用列車の給水接待に或は軍馬徴發の助勢勤務に所謂銃後の熱誠を盡し晝夜の別なく各團總動員を以て出動活躍を續けて參つたのであります、此秋に當り青年團諸君の參集を得て縣社小鮫倉神社の大前に盛大なる團旗樹立の式を擧げ併せて我忠勇無双の出征皇軍將士の武運長久を祈願し率り遙かに深甚なる敬意と滿腔の感謝を捧げますことは私の最も欣仰感激措く能はざる所であります、本日樹立の平市聯合青年團旗は純白の絹に眞紅の平市章を染め拔き青の一字を縫ひ出したる極めて簡素なるものでありますが之を以て純潔にして生一本なる青年の熱誠を表象せんとしたものであります

即ち我青年團旗の翻る處此米寄有の國難を打開せずんば止まざるの氣概と帝國の前途を背負て立つ中堅青年の心意氣を遺憾なく顯揚せしめんと念願するものであります、思ふに今次の大事變は蘆溝橋に突發せる一偶發事件に非ずして其因て來る所深遠にして錯雜し多年叫び來たれる所謂非常時の發が即ち今日の支那事變となつて展開されたものでありまして、我が帝國政府の斷乎たる決意と我が勇烈なる皇軍の決死的奮鬪と全國津々浦々に湧き起る國民の熱誠と混然一體眞に善はしき擧國一致の實を示し皇軍の往く所連戰連勝實に破竹勢を以て大日本帝國の威力を中外に宣揚しつゝあることは御承知の通りでありますれ共有終の美たる東洋平和確立の大使命を達成せんがためには前途更に尚幾多の難關が横たわつて居ることも十分認識しなければならないのであります、即ち我等青年は一旦緩急の場合と雖も慌てず騒がず一時の戰勝に陶ふが如きことなく大國民の態度を持し堅忍持久の精神を以て入りては心身の修身練磨に產業經濟の確立强化に、出ては犧牲的勤勞奉仕の實踐窮行に永續的實行力を以て

國內統後の重責に任じ融合團結相携へて國難打開に赴くことが國家總動員下の日本青年として御令旨に答へ奉る唯一の途でなければならぬと固く信じて疑はないものであります

親愛なる團員諸君

我等は皇軍將士の決死的辛苦を偲びつゝ今日までこの緊張と熱誠を持續して擧國一致、一瞻終局の目的に邁進せんことを誓ひ本日の儀式をして更に一層意義深からしめたいと希ふものであります、所感を述べて挨拶と致します

平署嚴戒

自轉車が

頻々と盜まれる

專問賊の仕業か

最近平地方に自轉車泥が横行、市內各商店の店先や集金場所から頻々と盜まれてゐるので平署では各地に手配犯人捜査中であるが窃取方法の頗る巧妙な處から觀て專門賊の仕業とされてゐる

建築材の値狂に

公會堂委員が對策

總工費八萬圓で建設される平市公會堂は既報の如く既に基礎工事も終りいよ〳〵本工事に着手するこゝなつたが最近の建築材料暴騰等により設計も多少變つてくるので明二十二日午後一時から市會議事堂に建築委員會を開き協議する

四倉の繭市場

―けふから開場

收繭一萬貫增豫想

四倉繭市場は今二十一日から開場したが晩秋蠶の出廻り數量は昨年より一割乃至二割增加の見込みで出廻りの最盛期は二十五、六日頃尚一部下の收繭豫想は約五萬貫で昨年より一萬貫增加の見込みである

平商遠足

二十四日に

平商の秋季遠足運動會は來る二十四日催される

舊平窪消防手に

けふ辭令を交附

是れを機會に秋季檢閲

社前に奉告式

平消防組は舊平窪に第四部を設置し消防手の辭令を交附する機會に秋季檢閲を執行する事となり本廿一日午前九時から平署會議室に組員一同集參、令旨拜領の後辭令を交付し八卷署長の訓示あり直ちに本社に參拜奉告式を擧行、磐中校庭で檢閲

加藤伍長

無言の凱旋は

來月初旬頃か

當方聯隊に安置

既報北滿警備の華と散つた內郷村出身故陸軍步兵伍長加藤正英君の遺骨は十月初旬頃鄉里に無言の凱旋をする筈

九日〇〇聯隊に到着當分同隊に安置の上十月初旬鄉里に無言の凱旋をする筈

平商庭球部

水中軍擊破

平商庭球部は十九日水戸高等學校コートに開かれた近縣中等學校庭球大會（參加二十二校）最後の決勝戰に出場歌川、北島兩選手が四對一で見事水中チームを破り榮ある優勝カップを獲得した

露營の夢に

時局意識强調

麻原敎官指導の射擊

平商の五年生は既報の如く今二十一日麻原敎官指導の下に神谷村射擊場で實彈射擊を試み軍國の秋を謳歌したが更に今晚は同所附近に露營し時局意識を强調する筈

今晚の放送

ラヂオ JOHK

後六、〇〇 童謠劇研究會外
後六、二五 農家の時間「軍部より農村に望む」陸軍獵秩本徹長隊軍主計少將鹿野登
後七、三〇 講演（天津より）馬徹攻撃實況赤柴部隊陸軍步兵大尉水口照夫
後八、〇〇 馬と虫の唱歌（口笛）高須賀大三郎
後八、一五 俚謠「おつくら馬唄」鎌田登藏外
後八、三〇 ハーブトフルート加藤敬子外
後八、五五 浪花節「上洲長脇差關藏堂十人斬り」木村松太郎
後九、三〇 時報 ニュース 明日の話題 氣象通報 番組傳告
後一〇、〇五 木琴獨奏「アニスの謝肉祭」外星山義男
後六、〇〇（子供の時間）「とピアノ」日の丸行進曲」外後藤登喜子外
後七、三〇 週民協力講演（第一日）「國民精神總動員について」小泉又次郎外
後八、三五 ラヂオスクッチ（大阪より）「大追駈の日」松本龜一外
後八、五五 軍歌物語「思ひ出の進軍歌」「永井建子作品案」

明日の放送

ラヂオ JOHK

白龍鎭風譚

大島多慶夫作
井川洗涯C畵
布施長幸脚色
村瀨春映畫

人事

出生

△緋屋町二四現住小名濱町榮一馬目安一長女ハル子さん
△銀治町八小野勳氏長女貞子さん

婚姻

△平市新川町二三新聞記者大越洋君（元）と小名濱町古淡一郎次氏次女伊藤キヨ子さん（三）

死亡

△緋屋町二四馬目安一氏長女ハル子さん（一）

職業紹介所

求人の部

△女工四十歳迄　給料面談　尋卒程度
△織工　三十歳以下　給料面談　尋卒程度
△採炭夫　十八―四十才迄　日給一圓五十錢
△印刷工　年令不問　尋卒以上　細面談
△土工夫　四十九才　尋卒程度　日給一圓二十錢
△雜夫　敎育年齡不問　日給七十錢
△牛乳配達三十才位　給料面談　高卒程度

求職の部

△鐵工　三十一才　尋卒
△雜夫　二十二才　高卒
△土工夫　四十九才　尋卒
△漁夫　三十才　高卒

家庭と婦人

皮膚の抵抗力 今から養へ

新鮮な空氣と日光に親めば 感冒に何よりの豫防

元來皮膚はさうに見える子供でも、その皮膚の表面は大人より遙に薄いものである。一體平均一平方センチメートルであるが子供は大抵その二倍の六百二十平方センチメートルである

斯やうに皮膚の面積が廣いため身體内からの熱發散は盛山により更に空氣に觸れる皮膚面が廣いから體溫の調節がしにくいものである即ち抵抗力も大體に行渡らねばならぬ譯になり、從つて感冒に罹り易い等になる、それに子供としても發育上缺くべからざる榮養としても皮膚の抵抗力を强ふには出來るだけ澤山に榮養を攝らねばならない

★

そこでこれから寒さに向ふので一層皮膚の抵抗力を强ふには出來るだけ澤山に榮養を攝らねばならない

★

竹子供を新鮮な空氣の下に遊ばせるが何よりである、しかし子供には榮養を攝はるまり强ひしないので、少くも一年位も續つた子供から試むべきである

★

次にジーゲル氏の月經說、即ち月經第一日より九日までの受胎兒は、男兒八十六パーセント女兒十四パーセント、月經第十日より十四日までの受胎兒は男兒三十六パーセント、女兒六十九パーセント、月經第十五日より二十日までの二 受胎兒は男兒十四パーセント、女兒八十六パーセント、月經第二十三日より二十八日までは不受胎だと、この說は獨逸の婦人科醫、ドイツ軍の出征兵士が休暇で歸宅した際、その時期と月經との關係から、分娩時における性別の關係による統計によるものであるから他面において觀察參酌、繁殖學の法則等の參考にはなるでせう。

更に東京の月經說、即ち月經の受胎日と胎兒の性別との關係については

東洋に二も昔から

月經後一、二、五の奇數日は男子を孕み、二、四、六の偶數日は女兒を孕むといはれてゐます

便利なガス風呂

速く經濟に焚く秘訣

湯がどうして沸くかの理窟をまづ知ることです

湯 ……のわき方に誰でも興味で暫つて知つてゐるやうに、燃せられた下の部分の水の密度が、他の部分よりも輕くなり、次第に上部へのぼつて行き反對に上部の密度の濃いものが正に下へと流れ込むために下のガスへと觸れてきますこの對流作用は熱が傳はるに從つて早く行はれるのです。多の水のたい水よりも熱の湯がい水がわき易いのも、時間が經つに從つて熱くなるのも此のためです。風呂がはわき初めには下が熱く、上部が冷たいことから考へると、熱が次第に上部へ

傳 ……はるやうに思はれるかも知れませんがこれは間違ひです、で時々湯をかき廻すことは、此の對流作用を人爲的に行ふことになりますからわき方を非常に早めるわけです出來るだけ水を少くすることも勿論短時間で對流作用が早まりますから、わき方は早いのですが、水が少ければかき廻すだけでなく、水を極はれればなりませんから、手數は少しかかります、水は少くしても能く經がかくれねばならぬのはいふまでもなく、水のない所を燃すれば熱の損も殆められるし、熱の方から云つても損なわけです、併しながらオケ杯一に水を入れて

省 みないよりも、時々かき廻すか熱がかくれる程度に最初水を入れて水を足す方がわきが早くガスも非常に經濟です。

コロ〳〵轉る 達磨さんの話

支那第一の名僧です

ころ〳〵轉がつても、すぐ起きあがる。あの達磨さんの張子なら、おモチヤや、轉で達磨さんも知つてゐませう。

一體あんなマンマルな 衣類を着たがだらけの人があるものでせうかところが、ほんとにあつた人で而も、偉いお坊さんなのですよ。

★

達磨さんはもとは、印度の大婆羅門のある人でしたが、支那の國へ佛教をひろめるために來て、その時の號（りやう）の武帝といふ支那の王樣に、佛教のお話をいろいろしましたが、なか〳〵王樣はその言葉をきかないので、達磨さんはやむを得ず、深い山の中へ入つて『わしはまた〳〵壁觀が足りないのだ』といつて壁觀をくんで壁觀を始められました。

坐禪 ……

★

といふのは、今でも佛教の僧侶する壁觀の一つで、これは眼をアグラのやうに組んで坐り兩手を足の上で合せ、精神といつて何分間もつゞいて、外界の事物を遮斷して他所見をしないで何時間でも續けて、與へられた佛教の問題を一心に考へることです。今でも禪の維持、鎌倉圓覺寺

甲に貸した家に對して 乙が造作買收

家を甲に貸した處不景氣の爲め轉業せず家賃も與れませんので造作資の札を出す樣に甲しました處が甲は無斷で乙に造作を賣り、乙は當方に何の斷もなく入りました乙にその斷ましたが、乙は甲から造作を買つて入つたのだから甲に斷てくれと云ふので甲に斷突

胎兒の性別を知る 新しい各種の研究

けふの話

人間の壽命と胎兒の性別は、ならぬ身の運命を許されぬ非望といはれてゐますがあくまでも研究を續けて參ることの知られ科學者達は、胎兒の性別についていろ〳〵の研究を發表してゐます

それ等二 の研究中で最も古くから研究されてゐるものはホーファツケル、サッドレル法則、即ち父の年齡が母の年齡より多い時は女兒より男兒が多く生れ、父母の年齡が相等しい時は女兒よりや少く男子が生れ、又父の年齡が母の年齡より少い時は、男兒の生れ方が女兒より少いと、この說は「時令統計學や觀察者があつて、父母の年齡と胎兒の性別とは特に關係がないやうです

× ×

愛德非常戒嚴令

（海軍將校と陸戰隊上陸）

寺崎洋々作 松村秀彦畫

……前回 一〇 ……

汚 琴 （六）

山田は富子の家を出てから海の方へ歩いて行つた、海の風は無論で一つぱいだつた。

「うゝむ、富子女一時はどうなるかと思つたが、まあ此の位で濟んでやれやれ」

と、彼は獨りごとに呟んだ。然し、彼は、如何な場合に於ても我を忘れる男ではなかつた。

一つの事を失敗した時には、もう次に取り返す手段に就いて考へを廻らしてゐる男だつた。

その時も、彼は富子に當つて失敗したので、今度は如何に就しての手段を考へてゐた。

山田が海へ獨り歩いてゐる後から、ふと誰かを呼ぶ者がある

「おゝい」

それから、誰かの聲に振り向くそのボートに乘つた。

彼には海を知る少數の水兵外には大抵のものは上陸してゐなかつた。そして殘つてゐる水兵達も上官のゐないのを幸ひ大抵上陸してゐた。

「もや僕は一寸用件の爲に行つて來るから此處で待つてゐ呉れ給へ。何もすぐに持つてゐるから」

史郎は、さう云ひ置いて、山田が戰艦に歸したまゝ自分の部屋へ歸り行つた。が、間もなく海の風を持つて引返して來た

「君と呑むのも久し振りだね」

史郎は海を指さし乍ら懷しさうに云つた。

つた。振り返つてみると、それは思ひがけない史郎だつた。

「何うしたんだい？　まだ歸は定まらないのかい？　暇には未だ遠つて歸さないのかい」

史郎は、親しさを表現してさう訊いた。

「うむ、まだ遠はない」

山田は沈んだ聲で答へた。

「然し齊木君！　僕は君の潔白の事に就いて是非君に打明けなければならない事があるんだ」

「愛の聖の事に就いて？」史郎は訝かしさうに訊き返した。

「何んな事？」

「いや、歩き乍らでは話しにくいんだ……、何處か休む處はないかな？」

「あ、それやや艦へ行つて話さう。僕は今艦へ用事があつて行くところだから……艦へ行けば濟もあるよ」

二人は嬉しい客と丁度同じやうに、艦を指す合はせ乍らボートの人になつて歩いて行つた

山田は誰のない處へ行をした。

「君は今まで何處へ行つてゐたんだい？」

史郎は愉快さうに盃を傾け乍ら訊いた。

「何處つて……別に處もなくだゞ歩き廻つて來たばかりさ」

山田は、やはり沈んだ聲で答へた。

「今日、新聞遊つた時の話じや東京にゐたと云つてゐたじやないか」

「うむ、東京にもゐた、だが、艦へ行つても艦の身の置場がなかつたんだ　だから、かうして艦へ歸つて來たんだ」

「君の話は分がないなんて一體何うしたんだい。何かそんた艦えがあるのかい」

「うむ……」

「ほう、そんな事は一寸も知らなかつたが一體何んな事をしたんだい？　變へなかつたら艦に話して聞かせないか。然し良い事でも悪い事でもないからね」

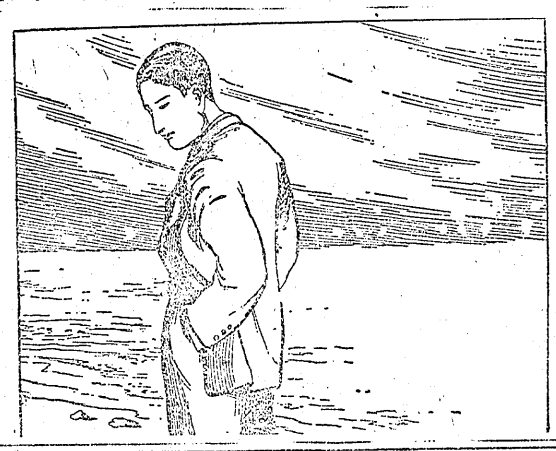

驚くべき獨逸の進出

金々萬逸は單獨の研究の結果非常に先行の備車は獨逸の一歩界一の防備を設置し則ち一第に優て十里四方の飛び來る飛行機の襲撃を意味する警報を

海外珍聞

軍教補助費に百萬圓を計上

イギリスの大學及び公共團體に於ては學生の軍事教育を奬勵する爲に毎年多額の補助費を與へてゐるが、今回陸軍省では新に軍事教育團といふものがあつて、學生の軍事教育を援助することになつた

林檎の皮でプロシツ

とてもお美味しいです

ふのは全く無駄ないこと。

◇…あとの汁へ白砂糖を杯へ山一杯入れて一寸煮立てます。これで立派なシップが出來、繃帶の上からも啜好の上からも申分の無いものになります。

◇…林檎二つ分の皮と心とを三合の水で煮に入れ、火にかけて十五分も煮てゐると、皮の色がすつかりめせてしまひ、眞紅に汚の方は美しい淡紅色となります そこで皮と心を去り——砂糖で調せば出來よろし

一讀 鬼に金棒

八月から乙に變ることとなつたとはいうしたことに就が定まつたものと思はれます、左すれはその後のことはあなたと乙との關係で甲には責任はないやうに考へますから甲に掛合つても效力がないのではないでせうか、それとも甲が責任を持つてくれ、は此の上はないでせうから甲とお話し合なさることも骨も疲勞とばかりは申せなからうかと思ひます

智識

三共ルゴールの入浴は皮膚病の特效藥

特許新洗劑 ニゴール 第一工業製藥株式會社

毛糸、毛織物を縮めず、傷めず、人繰、ステープル製品は手早に洗へ、まづに洗へ、白地は眞白く色物は落さず濯ぎは手輕にお洗濯出來る新洗濯劑です

東京市日本橋區石町 第一工業製藥株式會社

榮店にもあり 一二〇 三五 三五

特約店 平市二丁目 中野洋品店 電話五三番

クレオソート（赤瞼正八升入） 壹圓貳拾五錢
精々コールタール（正八升入） 壹圓拾五錢
平市仲町通り 金物工具 山田文一商店 電話三六二番

平病院（電六四一番） 平市警察署側（元共濟病院跡）
院長 醫學博士 鈴木定藏
內科 部長 醫學博士 池谷宗三郎
小兒科 部長 醫學博士 鈴木定藏
婦人科 部長 醫學博士 岡田重德
皮膚泌尿器科 部長 醫學博士 鈴木定藏
レントゲン科 技師 吉本孝平
物理的療法科 藥劑科 部長 藥劑師
◎診療時間 每日午前八時ヨリ午後九時迄（夜間診療ニ從事ス）急患ハ此ノ限リニアラズ
往診隨時 入院隨時 【自炊ノ便アリ】
病室完備……特等一圓貳拾錢 一等一圓五拾錢 二等一圓參拾錢
◎入院料……

三井タクシー 平二 電話 六八五番

平市南町 電話一二九番 平田外科醫院 專X光線科

食事 喫茶 酒場を兼ねた レストラン サロン 平市町田 電三五二

三共パパコロン 新製品
南洋の珍果パパイヤの果汁から抽出したパパイン酵素應用の特許新化粧水です。ニキビ・ソバカスの痕を消しスベスベしたお肌に若返へります。
一本 35セン
尚養毛料として評判のヨウモトニツク姉妹品ヨウモト香油（¥.60）もあります。
三共株式會社製品總代理店 西村屋藥局（平市）（電3）

新研究の榮養化粧水

時計界空前の大革新 ヴエルヴオクソーア 時計洗滌機新設
正確完全なる時計修理は最新科學的修理機械を應用し誠實優秀なる技術にて完成す
何卒御用命下さい
時計、眼鏡、金貴、寶石 金光堂時計店 平市五丁目 電話一九五番

弊店の誇り

吉田眼科醫院 平紺屋町 電話六八番 醫學士 吉田久雄

三井質店 平四 電話六〇六番

三久 債券部 雜貨部 橫山商店 平市仲間町五六
現物賣買 勸業債券 復興債券 割引債券
時計 萬年筆 レザー各種 化粧品

御融通には御用命下さい萬事便利な御相談に應じます 公債、債券、質物一般

磐城セメント會社特約店 釜屋商店 磐城平市五丁目 電話九・九九
□良品廉賣に勝る商略なし
□確實敏捷は釜の生命なり

產婦人科專門 根本醫院 平市南町五二【電三四番】（手術室完備）（入院隨時） 根本莊次郎 根本貞雄