（大正十二年十一月八日第三種郵便物認可）　昭和十二年五月八日　常磐毎日新聞　〔土曜日〕　第三千九百十一號　〔一〕

更生の意氣に燃え
道路改修に消防奮起
鹽田村道に美しい協力振り
村長も自己の山林を投出す

赤井村赤井字鹽田地内村道は狹隘の上曲折甚しく自動車の往來が全然出來ぬ有樣で同方部發展の上からもこれが改修方は數年前から要望されてゐたが財源難の關係上實現出來ずそのまゝになつて居り依然地元民は不便をかこつてゐたが先づ部落更生は道路の改修からと同村消防組員四十餘名が奮起、白土組頭まで勞力奉仕を申出たため同組頭から猪狩村長にこの趣を傳へたところ村長も感激村費のないところから僅かだがと一人につき中食代十五錢を補助することを快諾、來る十一日から愈々これが改修工事に組員が乘り出し着手することになつた

因に今回の改修工事は延長八百間で改修個所內には九ケの木橋あるため自然これも改修することになつたが猪狩村長は更に自己所有山林の立木を伐採提供して木橋修理の全額を負擔すると

尙これを聞いた地元受益者の多數は大いに感謝し夫々寄附を申出る等美はしい協力振りを發揮して一般を感動させてゐる

九日の日曜には
八出を豫想さる
各種の會合開かれ
平町に盛觀を添ふ

明後九日の第二日曜の當日平町には消防聯合檢閱に四千名の組員が集合する渡通り將校團、郡醫師會、磐女創立二十五周年記念祝賀並に音樂會等々々近來の人出を見るため賑ひを豫想されてゐる

×

渡通り將校團總會は九日平第一小學校に開く

×

郡醫師會總會は同日平町常陽銀行平支店樓上に開く

×

磐女創立二十五周年記念祝賀會は九日開き同じく音樂會を開催

×

石城郡消防聯合檢閱で組員四千餘名同日平町磐中校庭に集合檢閱後物故組員慰靈祭、優良組員、永勤組員、無火災組等表彰を行つて谷松ケ岡公園で園遊會を催す

麥作況は
平年並み
農家は稍劣る
神谷農試分場の發表

昨六日の立夏當日に於ける麥作々況は神谷農試分場で調査の結果總平均に於て

△草丈三尺二三八△莖數九三本で

平年に比し

△草丈〇尺五八三△莖數二本四

の何れも增で草丈は早生中生、晩生共に平年に比し優り莖數に於いては中生、晩生よく早生幾分少なく平均では平年と大差なかつた、尙出穗期は平年に比し早生は五日早く

貧困幼兒に
粉乳を配給
兒童愛護週間

郡內渡邊、赤井、平谷、草野、四ケ村はこの程縣當局から粉乳各十二ポンド宛送附されたがこれは目下行はれてゐる兒童愛護週間の事業の一ツとして貧困で母乳のない哀れな乳兒に配給されるもので縣當局では過般天理教から社會事業費の一部にと寄附された六百五十八圓で購入配給したものであり乳兒保護の建前から非常に喜ばれてゐる

文平　泉志賀秋四郎
平谷菅波繁市　夏井新尾崇明　大浦小林源藏
同村吉田與吉　入野卯內藏二　勿來上遠野千代吉　植田八代康明
鈴木野丑太郎　山田木內善一　川部松川歳松
◇小麥　小川吉田義次郎　泉嶺藤欽一郎　勿來荒川勝彌　植田鈴木平男
◇菜種　高久松本勇吉　草野鈴木庄助　大浦岡田伊三郎　大野菅波市郎　鈴木早川清

磐中關西
修學旅行

磐中四年生約二百名は既報の如く明八日平發午前五時十五分で關西方面の修學旅行に出發する、引率者は高清水、根本、大村、吉田、山路、比佐の各敎諭であると

野球の
初試合
平局內對戰

平局內〇、B對ヤング野球戰は八日午後四時から第三校庭で今年度同局シーズンのトップを切つて擧行

三等局の
通話開始

十二年度の仙臺通信局管內電話の通話事務開始郵便局は此程決定され本郡

廿三日開催決定

編成、役員改選、會則一部變更其他種々附議される筈で是れが準備の爲め來る十二日午後七時からマルトモホールに幹事及び商議員の打合會を開く

金融魔の公判
―けふ延期さる

平商友會は昨六日夜室橋會長宅で幹事會を開き協議した結果總會を二十三日午後二時から母校講堂に開催される事になつたが當日は決算報告、豫算

貧困幼兒に
粉乳を配給
兒童愛護週間

郡內渡邊、赤井、平谷、草野、四ケ村はこの程縣當局から粉乳各十二ポンド宛送附されたがこれは目下行はれてゐる兒童愛護週間の事業の一ツとして貧困で母乳のない哀れな乳兒に配給されるもので縣當局では過般天理教から社會事業費の一部にと寄附された六百五十八圓で購入配給したものであり乳兒保護の建前から非常に喜ばれてゐる

文平　泉志賀秋四郎
平谷菅波繁市　夏井新尾崇明　大浦小林源藏
同村吉田與吉　入野卯內藏二　勿來上遠野千代吉　植田八代康明
鈴木野丑太郎　山田木內善一　川部松川歳松
◇小麥　小川吉田義次郎　泉嶺藤欽一郎　勿來荒川勝彌　植田鈴木平男
◇菜種　高久松本勇吉　草野鈴木庄助　大浦岡田伊三郎　大野菅波市郎　鈴木早川清

麥作況は
平年並み
農家は稍劣る
神谷農試分場の發表

昨六日の立夏當日に於ける麥作々況は神谷農試分場で調査の結果總平均に於て

△草丈三尺二三八△莖數九三本で

平年に比し

△草丈〇尺五八三△莖數二本四

の何れも增で草丈は早生中生、晩生共に平年に比し優り莖數に於いては中生、晩生よく早生幾分少なく平均では平年と大差なかつた、尙出穗期は平年に比し早生は五日早く

農山村の副業に
椎茸栽培を奬勵
東北振興の一助に
平營林署が講習會

東北振興の一助として平營林署では今年より管內各農山村に對し副業として椎茸栽培を積極的に奬勵することになり近く管內各地において栽培講習會を順次開催の豫定であるが

農村副業としての椎茸栽培の實際を見るに原木一千キロより八年間に一三・三キロの干椎茸の收穫を見るものでこれを金額に換算すると五十三四廿錢（一キロ四圓見當）となりこの內から原木代、人夫賃その他諸雜費等の經費二十八圓七十七錢を控除すると二十四圓四十三錢といふ收入の約五割に近い純益を生ずるので農山村の副業として絕好のものとされて居り同署管內における今後の斯業發展には極めて注目すべきものがある

中等學校
校外取締
平町內各中等學校の校外取締協議會は既報の如く今七日午後三時から藤田女學校で柴田署長及び山崎驛長も參加開かれたが各校より提出された協議

穀物受檢組合の
優良生産者表彰
終つて公園に園遊會

今七日午前十時から石城郡穀物受檢組合聯合會の優良生產者表彰式を平町會議事堂に開催、酒井聯合會長開辭、廣瀨平穀物檢査所長の告辭に次へで左記の如く

（米）二一名（小麥）四名（菜種）五名

の表彰を行ひ受賞者代表三澁勉吉氏の答辭あつて閉會、松ケ岡公園の園遊會に移つた

◇米　飯野阿部綾　鹿島綿崎憲一　小川三邊勉吉　平窪薄葉菊次郎　草野猪狩長太郎　同村松本吉重　渡邊岡部武好間中村彌之松　玉川柳井英一郎　高久志賀

稀有の申込
小名濱の電話
架設者を決定

小名濱町郵便局本年度特別電話架設は既報の如く郡下は勿論全國でも珍らしい二百七十五口の多數な申込に達し當局を驚かしたがこの程同町小學校內臨時會場で抽籤の結果割當二十個のうち左の十七名が合格、殘る三口は優先權で成章女學校、水

薫風の旅
……その一……

磐女通信

【第二信】

五月三日（晴）

京都より京阪電車にて明治大帝の御陵永久に鎭まります桃山の御陵を拜し乃木神社に參拜。憧憬の奈良に向ふ。莊重を極めた五重の塔影を映した猿澤の池、京都よりも遙かに二月堂、金佛堂に詣で世界第一の木造建造物大佛殿を仰ぐ、其の大きさには驚歎の眼を見張るのみ最後に興福寺を見學し樂しい旅の夢を結ぶ。

五月四日（晴天）奈良の優雅な情趣を惜みつゝ法隆寺に詣づ、壁畫、國寶物に目を奪はる。入母屋造りの金堂の內陣と天高く聳ゆる五重の塔を拜觀する。畝傍より橿原神宮、畝傍御陵參拜後、宇治山田驛より電車にて無事に二見ケ浦に着く。

【第三信】

朝早く起きて靜かな水平線からの日の出を夫婦岩より拜し、どこまでも思ふ存分詩情を凝したいと思ひながら深い印象を殘して後クーブルカーで朝熊山に登りました。急傾斜で日本一だけあつてとても凄いものです。頂上からの眺めはすばらしく心も身ものびゝする感じでした。そこもわづかですぐ伊勢神宮へ——

神の在し給ふに適した五十鈴川のほとり、莊嚴と靜寂との境域、今更の樣に強い感激に打たれ、各自に何とも云へぬ感慨を秘めて山田驛を發し名古屋に到着いたしました。しかし時間の都合で名古屋城、金鯱鉾等見られなかつたのは遺憾に存じます。今日は博覽會やヘレンケラー女史で賑やかです。皆もヘレンケラー女史に會つたとかですぐ伊勢神宮へ——

神の在し給ふに適した五十鈴川のほとり、莊嚴と靜寂との境域、今更の樣に強い感激に打たれ、各自に何とも云へぬ感慨を秘めて山田驛を發し名古屋に到着いたしました。しかし時間の都合で名古屋城、金鯱鉾等見られなかつたのは遺憾に存じます。今日は博覽會やヘレンケラー女史で賑やかです。皆もヘレンケラー女史に會つたとかですぐ伊勢神宮へ——

三等局の
通話開始

十二年度の仙臺通信局管內電話の通話事務開始郵便局は此程決定され本郡

廿三日開催決定

編成、役員改選、會則一部變更其他種々附議される筈で是れが準備の爲め來る十二日午後七時からマルトモホールに幹事及び商議員の打合會を開く

金融魔の公判
―けふ延期さる

平商友會は昨六日夜室橋會長宅で幹事會を開き協議した結果總會を二十三日午後二時から母校講堂に開催される事になつたが當日は決算報告、豫算

貧困幼兒に
粉乳を配給
兒童愛護週間

郡內渡邊、赤井、平谷、草野、四ケ村はこの程縣當局から粉乳各十二ポンド宛送附されたがこれは目下行はれてゐる兒童愛護週間の事業の一ツとして貧困で母乳のない哀れな乳兒に配給されるもので縣當局では過般天理教から社會事業費の一部にと寄附された六百五十八圓で購入配給したものであり乳兒保護の建前から非常に喜ばれてゐる

文平　泉志賀秋四郎
平谷菅波繁市　夏井新尾崇明　大浦小林源藏
同村吉田與吉　入野卯內藏二　勿來上遠野千代吉　植田八代康明
鈴木野丑太郎　山田木內善一　川部松川歳松
◇小麥　小川吉田義次郎　泉嶺藤欽一郎　勿來荒川勝彌　植田鈴木平男
◇菜種　高久松本勇吉　草野鈴木庄助　大浦岡田伊三郎　大野菅波市郎　鈴木早川清

大ドライヤーを
備へつけました

『皆々樣の化粧院』として常に御愛顧に預ります平驛前水野化粧院は昨年オゾン器を備へつけまして御滿足を受けましたが、更に此の度

パーマネントセット、洗髮、染毛用として『ドライヤー』を設備致しました。ドライヤーを御使用になればパーマネントセットも、洗髮も十分間以內に又どんな白、赤毛でも五分間とかゝらないうちに物の見事に仕上ります。スピードをお好みの今日どうぞ御利用下さいませ。

尙春のフエッシヤールマツサーヂ（美顏術）にはオゾン利用が第一で御座いますから、海に、山に、或は遠く御旅行なさる時、或は御歸りの際は是非御顏の御手當に『水野』へ御立寄り下さる事をお待ち申しおります。

平驛前
水野化粧院
主　水野冬子
電話（營業所　六七八番　自宅　五二五番）

電話新設
二九六番

小店員募集
福島縣平町研町五
宗像金物店

電話新設
七四三番

內鄕村御靈鏡新町前四四
上州屋精米所
內鄕村小島尼子橋南詰
木材部

天氣豫報

今晩　南西の風　曇
明日　南の風　曇後一時晴

白柄劍風連

大島多慶夫作
井川洗涯畫
布施長春畫
村瀨泰映畫

……一四四……

消える明星　（十）

もとより話がであるから、喰りのにつかないやうな古いので居樂も延長も擬したまゝ續ひもしないであつた。

廊下の飾りものとつても見に目新しい物はなく、たゞ石ばかりの床の間には、刀劍類が三四本と無ケ嶽銘が一振飾して置かれてあつた。

「お嬸さん。松平樣はお留守でございすか」

と、お民は氣掛してゐながら故意と聞いてみた。

「ええ。あたしも存じ掛に戻つて參つたばかりでございます」

「御一緒だつたのでございすの」

「えゝ」

おはいかにも嬉しく合ふお嬸の小姓振にうつとりと見惚れてゐた。そして、自分もこんな男に嫁いで、朝の電話を聞てたいなと羨ましい氣持になつてたのであつた。

おゝはどうぶ用でお泊がわざ〳〵こんなところへ訪れて來たのか。もや水野樣の噂嘸で、松平樣の容子を見に來たのではあるまいかと勘繰つて見た

「お嬸。どういふ御用でございんした」

と、まづお嬸の方から、不躾さうにゝを聞いた。

「はあたしや御町のお嬸樣に賴まれて參つたのでございす」

「あつぱり水野樣から……では御用のお泊でございませうな」

と、お嬸は御用を聞つて膝をかしりせながら聞く。

「お嬸さん。お泊さん松平樣がづけた。

やがてお民は十嬸五歳から賴まれて來た使命の大事なことを忘れ出した。

「お嬸さん。お泊さん、平樣を元の御身にしなかつたらば、お嬸さんの力で松平樣をお救ひ申げたらば、いかでございます」

「あの方をお救ふと嬸樣のは……」

「私行嬸から」

「でも松平樣は其今のお泊樣の方が正しいことだと云つて居られます」

「さゝ。それはあたしや淺しくは聞りませんが、お泊樣が經驗に變而ふのは、悲して正しいとは思はれませぬが。お嬸さん。お嬸さんは、どう思へますか」

「あたしにも、お嬸も。

（禁上轉載）

肌　が美しく若返へる……
（南洋特産パパイン酵素入）
三共パパコロン
專賣特許
本品の御常用はニキビ、ソバカス、シミを消し　スベスベとしたキメ細かな美肌を作るので評判です。
一本　35　セン
三共株式會社特約代理店
西村屋藥局（電話3番）（平2）

▼後七、三〇　琵琶「日本海海戰」張訪櫻庭踊祭」先斗町藝妓連　▼後八、三〇　浪花節　次郎長外傳「入潮半五郎」　▼後九、〇〇　時事解說　太田正孝　▼後九、二〇　時報　ニュース　明日の話題　番組豫告

明日の部

▼前一〇、二〇　家庭講座「藥草の見分け方」杉本唯三　▼後〇、〇五　和洋合奏　宮士管絃樂團　▼後一、〇〇　東京大學野球聯盟リーグ戰帝…明慶法　神宮球場中繼　▼後七、三〇　夏場所大相撲…國技館中繼　▼後六、〇〇　お話と吹奏樂　山崎政次、仙葉少年團健兒音樂隊　▼後六、二五　講演「聽取者三百萬突破に際し再び投書に就て」中山龍次　▼後七、三〇　趣味講演「南氷洋捕鯨より歸りて」馬場駒雄　▼後八、〇〇　漫才「陽氣な二人」五郎、雪江　▼後八、二〇　獨唱「スコツトランド民謠」スコテイア　▼後八、三〇　舞踊劇「百太郎賢ぎ」前進座　▼後一〇、〇〇　日伊交換國際放送　杉村大使、リツチ博士、テナー獨唱ムロロマント

春―乙女子等は
な 務診されり易し？
それは腦、性慾、人事の三つです
◎で、その對策は？

醫學博士　青木儀作氏談

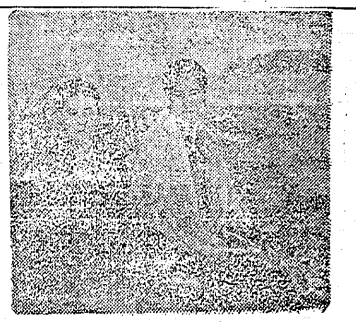

春のきざしがいちじるしくなつてきます。ピクニック、潮干狩、花見、集會など、かく人と人との接觸の機會が多くなるに從つて、個人の感情的衝動もまた多くなり、その結果傳染病の罹病率の增加するのも、春のよわい人はこの負擔に堪へきれず、續發的に破たんを來します。かやうに腦の働きと性慾と人事と――この三つのものが絡らんで特に春においては、分裂のまだ定かでない女性は當に容易に誘惑の手段一歩にいたるわけです

これが對策は

これが對策としては、思春期の少女をもつ父兄は常より當に子供らとともに家庭へ引つ込むことが大切です。社會のやうに種々雜多でないものを選擇しておさへつけようとするのは大きな間ちがひで、これの後戻をたくみに高い精神的なものへ轉化させることが肝要です。それには餘り無理ならざる娛樂をあたへるとか、また師匠をともなふ戸外

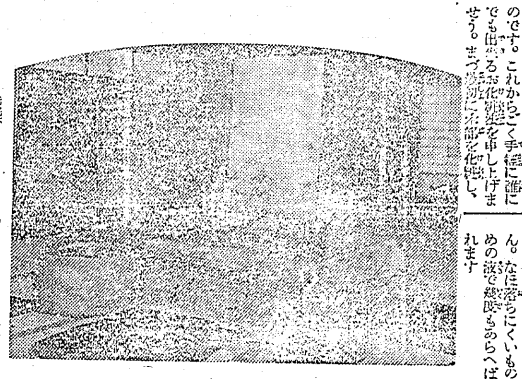

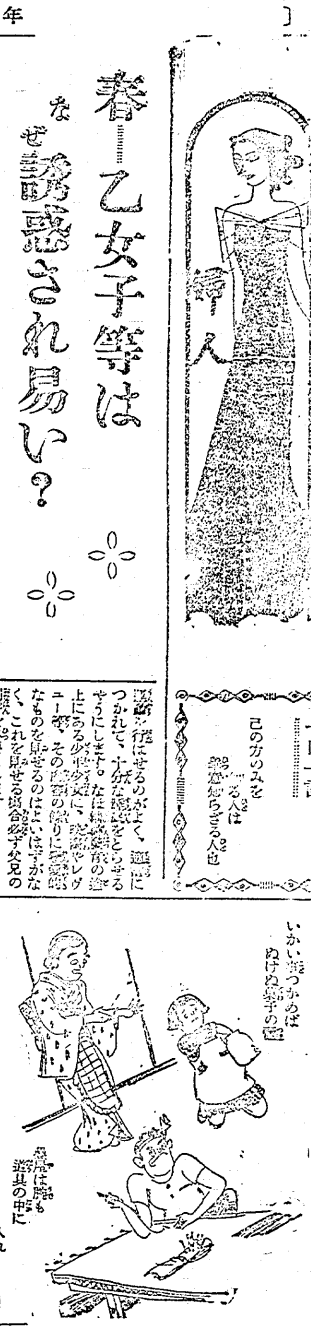

春らしく清々と
お部屋のお化粧
少しの手間で若返ります

◇壁のお化粧◇

先は壁のお化粧ですが、これには石灰と黄土とニカワとを少し用意いたします

石灰に黄土をすこし入れますと薄クリーム色になりますが、好みの色をお好みの分だけ、適當にすこしもとめ、これをできるだけすこし入れて作つた方が疲勞のおそれがありませんニカワと溶解加減は煮立ちますと延びが惡く、また少すぎるとかわいてから色の落ちる心配があります。この調合したものを洗面器の樣なものに入れて火にかけます

そしてニカワのとけた頃を見計らひ、冷めぬうちに程遠の饅子狀ハケでも簡單ですから壁へひきます砂壁の場合にはハケでたゝく樣にぬればよいのです、初めは下次に壁といふ順序にいたしません。勿論壁や襖の樣に地が透いて見えますが、かわいたところへ二回も引きますとすつかりかくれて美しい色ができあがります

なほ、壁と天井の廻り緣などの際はぬらしても餘々上手にぬれません、大抵の家は多少すきのあるものですから、三分程の新聞紙を障子紙用を塗つてはりますから、これをもとめて打ちつけますと、すきのない品のよい部屋となります

（在上明氏）

◇木部のお化粧◇

木部は天井、鴨居、柱の順序ですが、まづ洗ひ淸めをつくります。これは普通の灰水で結構ですが、漂白粉一ボンドに水五、六升の割にとかしたものがよろしいのです

◇…壁のお化粧は、ニカワと石灰とを混ぜ合せて、これを塗つたあとはせう酸一ボンドを三四升の水にとかしてさらにあらふと、木の目の荒れをふせぐといはれます。この方法で天井板から廻り緣、柱、鴨居、敷居、襖の順序にあらつてまゐりますと、見ちがへるやうにお化粧ができあがります

◇…普通のおさかなの切りさいふと、切り方は一寸五分の厚さにはじめ切つておいて、それを適宜に縱に切るのです

◇…なほおさかなでも生薑のときでも、すべてほう丁を持つて組板の前に立つ時は、組板をおさへる左手の甲をピツタリと下におしつけてゐます。かうすると後や横からもよつとくらゐおされたり動かれたりしても決してあぶなくないのです

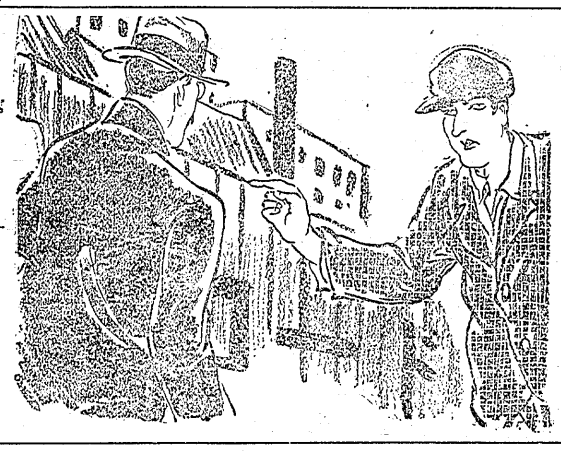

謎れ太平洋の波
寺島柾史作
若林彌一畫

……昭一四四……

觀　光　(五)

ウイルソンは自動車に乘つた。すると運轉臺は乘つてゐるうちやまた一目にかゝりませう」

と捨てぜりふをのこして、その まゝ運轉の建物の樣子へ消えた。

「不氣味な男ですね」

ウイルソンは、疑惑する自動車の中でつぶやいた。

「あいつは、逃亡のなら如何だよいやな奴にみつかつたものさ」

警部は苦笑ひをした。

「研究所にゐた男ですか」

「研究所の嘱託だつたのさ。スパイらしいし、また兵器の發明家なのさ」

「われ〳〵を監視してゐるやうですね」

「困るよ。あいつにつけ廻されたら……」

「不氣味なことをいふね」

ターバー博士、苦笑した。

不氣味なのは、むしろ、あなたの顏に現はれてゐるちやありませんか」

「ネクラ？」

日本の警士につけ廻はれてゐるといはれて、ターバー博士は、青くなつて警視廳の顏を見守つた。

「それは、ほんとうかい君」

警視廳は、緊張した。

「ほんとうか、うそか、あなたの胸中にきいてみられるがよい。あなたは戰爭を防ぐ使命を帶びて日本へ來てゐられることが、ちやんと、あなたの顏に書いてゐるちやありませんか」

「不氣味なことをいふね」

ターバー博士、苦笑した。

不氣味なのは、むしろ、あなたの顏に書いてゐるちやありませんか」

「ネクラ？」

日本の警士につけ廻はれてゐるといはれて、ターバー博士は、青くなつて警視廳の顏を見守つた。

「それは、ほんとうかい君」

警視廳は、緊張した。

「ほんとうか、うそか、あなたの胸中にきいてみられるがよい。あなたは戰爭を防ぐ使命を帶びて日本へ來てゐられることが、ちやんと、あなたの顏に書いてゐるちやありませんか」

「いつそ、一緒にやつつけてしまつたらいゝせ」

「ところが、さうもいくまい。アメリカ本國でなら、あんな男一人くらゐ、なんとでも始末ができるが、日本ではそれができない」

自動車は、警視のとある工場の前でとまつた。そこは、H・Gレコード會社であつた。

ウイルソンについて、博士が自動車をおりると、いつのまにか先廻りしてゐた警視廳が、博士の眼前にあらはれた。

「いよう、ターバー先生」

これには、さすがの博士も暗然としてしまつた。

「またか！」

警視廳は、けろりとした顏で

「あなたの、行かれるところは、どこへでもついていきますよ」

といつた。

「どうして君は、そんなにも執拗に、わしのあとをつけるのだ」

「職務のために……」

「なに！」

「あなたは、僕をつけてゐるくらゐなら、もつと氣をつけてストーブに近づくやうなどいはれたが、風邪で

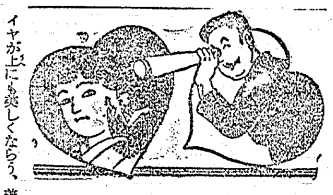

イヤが上にも美しくならう、美しく咲せたいといふ婦人のセツなる要求に應じて、いろんな施術が成立します、遠く云ふと、カヨワイ女性の美貌にツヤ込んで、よく云ふと人生の華をイヤが上にも美しく華やかにして上げたいといふ醫――

× ×

サテその一つ、美容院へいらしやるお客に就て――

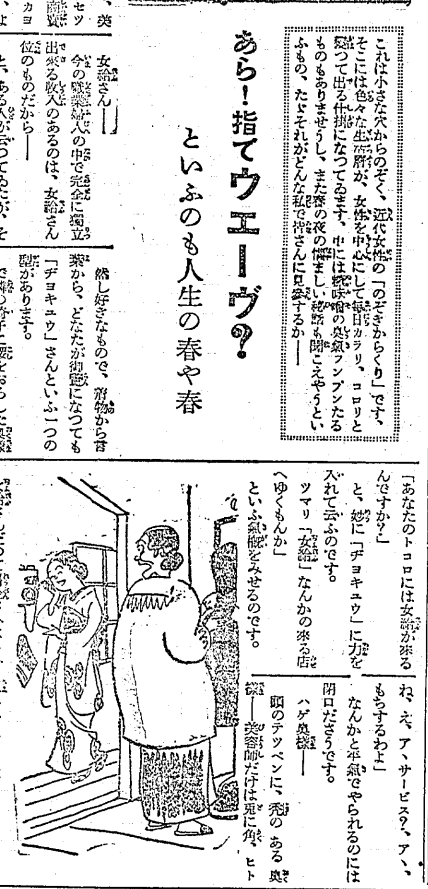

これは小さな穴からのぞく、近代女性の「のぞきからくり」です。そこには色々な生活風景が、女体を中心にして毎日カラリ、コロリと變つて出る仕掛になつてゐます。中には絶對に見せられないものもありませうし、また春の夜の憩ひしい秘密も開こえやうといふもの、たゞそれがどんな私生活さんに見參するか――

あら！指でウエーヴ？
といふのも人生の春や春

女給さん――

今の繁華街人の中で完全に獨立出來る職業のあるのは、女給さんだものだから――

と、あゝ人が云つてゐたが、それは是に就いて、師が實物の彼女達は二回、三回、五回とフン發して、櫛ツベタをつまんで引つ張らせたり、髮から拔つた大切な毛をチヨレッモに感謝したり、その他等々の細工をなさいます。

然し好きなもので、商物から音樂から、とゞたが御職になつても「デヨキュウ」さんといふ二つの職があります。

で隣の椅子に腰をおろした奥樣は、上の方からヂロリと見下して、

「フン女給か」

といふ感じに出ます。

そして師がけに、御主人でもしやしまいかと、ハアさん好奇心にかられて

「あなたのトコにはお客が來るんですか？」

と、遂に「デヨキュウ」に力を入れて云ふのです。

ツマリ「女給」なんかの來る處へゆくもんかといふ氣概をみせるのです。

女給さんだつて職業をへばらへばお客さんです、あんまり無禮にしてもらひますまい――

が、困ることには二十數軒來なり多くて美容師でもカーテンの開閉がしてあるやうですから、ハアさんも、安心してゐらつしやい。

◇木部のお化粧◇

渋つたあとはせう酸一ボンドを三四升の水にとかしてさらにあらふと、木の目の荒れをふせぐといはれます。この方法で天井板から廻り緣、柱、鴨居、敷居、襖の順序にあらつてまゐりますと、見ちがへるやうにお化粧ができあがります

御存じ？
經便なガスの使方

完全に燃えるガスの火は靑いほのにほすが、もし赤いやうな場合はガスの送り方が不充分なためですから、よく空氣口を調節します。そして時々ガスの出る孔を掃除しますから、さういふときはすぐ火をけして空氣口をひろげてふたゝびつけること。

燃燒器具殊に自爐の場合は、空氣口が小さすぎるのは不經濟になりますし、また爐の底はなるべく平たいものがよろしい。