（昭和十二年十一月八日第三種郵便物認可）　昭和十二年三月十二日　常磐毎日新聞　〔金曜日〕　第三千八百六十六號　〔一〕

草野村の更生譜

巡り會ふ春に

多年の對立抗爭解消

一村擧つて水田の二毛作

▽……無税の村出現の理想

十數年來の對立抗爭も春と共に解けて今や村民は一致團結、然も水田二毛作によつて村費の全額に充當しようといふ草野村の更生譜――かねて同村は多年村民間の對立關係から村治の運用上少なからぬ支障を招來し去る十年度には縣から經濟更生村として指定されながら間もなく取消されるなどこの餘波は產業組合對農會の睨み合ひとまでなるに至つた、尙從來產業組合で經營してゐた農業倉庫に對抗、農會側では昭和九年に貯藏倉庫の創設となるなど今後に多大の暗影を投げかけてゐたがこの程現村長兼產業組合長である芳賀辨之助氏等の奔走により漸く兩者間に蝸牛を見、問題の級貯藏倉庫は同組合に經營方を委任しこゝに前途を注目された感情的抗爭も圓滿解決を見た

模樣で　ある、依つて今後は村民擧げて村の更生を期すことゝなり先づ第一手段としては水田二毛作による榮種栽培を極力奬勵し行く〳〵は一戸

一反歩　當りの栽培方針を樹立した、若しこの計畫が遂行されゝば全戸數五百六十餘戸で五七六町歩、この收穫一反歩平均二俵半と見て一千四百俵、一俵十圓宛として一萬四千圓となり

戸數割　は愚か村費の全額にも充當すると、ふので目下着々これが計畫實行に取りかゝつて居り今後非常な期待をかけられてゐる

佐藤又十郎　坂本昇
坂本和平　齋藤之男
佐藤篤文　齋藤一郎
佐々木義良　鷲昇志
賀澤　白土力男
白旗安雄　篠原友吉
鹽澤友吉

孝欣　菅原眞一郎　鈴木重夫　鈴木二郎　鈴木義宗　鈴木正平　鈴木義敏　鈴木武夫　鈴木義敏　鈴木武二郎　須藤良平　高木光行　田口眞美　中島勝長瀬義德　中田義一　中根正博　新妻大根本淳平　根本浩原田知良　橋本貞吉　芳賀弘　久田定男　松本茂忠　松本貞雄　松本浩平　馬目健治　山野邊義雄　吉原利雄　吉田喜一　和田靜之亮　渡部潔　渡邊眞行　渡邊勉之　渡邊勝美　藁谷泰雄

平商卒業生就職別

別項平商業學校卒業生の志望及び就職別は左の如くである

東京鈴鹿商店一、東京瀧富商店三、東亞企業會社一、昭和人絹會社一、福島縣農工銀行一、磐炭三、東京石山商店二、同猪田商店一、入山二、古河炭礦三、磐城無盡會社二、日本生命保險會社二、日本製鐵兼二、浦製鐵所一、古河國際運輸會社一、古河電氣工業會社一、東京中川商店一、南洋貿易會社一、東京松吉商店二、扶桑海上火災保險會社一、釜屋一、野村銀行一、東京純正舍一、三菱銀行二、大連汽船會社一、東京小杉會社一、三菱鑛業會社一、關內商店一、日本曹達會社一、東京木德商店一、東京瓦斯電氣工業會社一、東京林武藏鐵工所一、東京湯淺商店商會一、エンパイヤ自動車商會一、稅務署三、煙草專賣局二、鐵道四、郵便局一、自家營業二一、中野高等無線電信講習所一、高等商業學校三

總裁宮殿下が

成績品を臺覽

郡下各小學校が

夫々準備に着手

櫻花爛漫の四月中旬、閑院總裁宮殿下の御台臨を仰ぎ福島市に開催される赤十字支部總會に際し、縣下各小學校から圖畫、書方、手工手藝等を出陳

兒童成績品展覽會を開くことゝなり、石城郡下各小學校でもそれ〳〵本郡教育の特色を現はすべく目下準備中

平商の輝く卒業生

明日證書授與

平商業學校の第十七回卒業證書授與式は既報の如く明十二日午前十時から同校講堂に擧行される卒業生八十三名中受賞者は

▼優等生江名町加澤定雄　平町金成賢一　江名町金成新一郎　神谷村佐藤久右衛門　平町白土力男　內郷村鈴木正平　赤井村中島勝　湯本町長瀨義德

▼五ケ年精勤井上稔　薄葉嘉廣　大和田昌司　磐崎進一　神長倉一夫

相良尊吉　鷲谷一郎　鷲昇　志賀清　白土力男　鈴木武二郎　須藤赤津康　井上稔　石川良平　新妻大

▼級長勤續金成新一郎　黒川喜一　佐藤久右衛門

の諸君であるが卒業生の氏名は左の如くである（五十音順）

會川太平　會澤定雄　秋山義雄　荒木勝彌　櫻村吉一　金成新一郎　蒲田力之助　木村俊男　北林義雄　餘岡登一　黒川喜一　酒井長治　近藤敬　後藤英一　後藤豊吉　鷲谷一郎　佐藤帝男　佐藤久右衛門　佐藤興吉　加藤定雄　神長倉一夫　金成賢一　金成新一郎　木村俊男　餘岡登一　近藤敬　後藤英一　後藤豊吉　鷲谷一郎　佐藤帝男　佐藤久右衛門　佐藤興吉　加藤定雄　神長倉一夫　金成賢一　金成新一郎　木村俊男　餘岡登一　近藤敬　後藤英一　後藤豊吉　鷲谷一郎　佐藤帝男　佐藤久右衛門　佐藤興吉　加藤定雄　神長倉一夫　金成賢一　金成新一郎　木村俊男　餘岡登一　近藤敬　後藤英一　後藤豊吉　鷲谷一郎　佐藤帝男　佐藤久右衛門

狂亂□二つ巴の桃色遊戲にふけり

昏々眠る淫蕩の女

自殺と合點大騷ぎ

昨十日夜七時頃薄情な男を說諭して下さいと乳呑兒を抱いた綺若い女が平署の人事係に駈けこんだが

右は川沼郡堂島村字郡山信一妹菊地ハナ(三〇)同町南町河岸通り大國バー方で女給になると前借十圓を詐取した外元木靴店から四圓格五圓餘の女靴一足を詐取したことを自白した

身二つの女給

―薄情な男に說諭願

前借詐欺暴か

平町南町某家に九日夜間借した斷髮洋裝の女が同夜廿才前後の男五名を連れ込んで散々騷いだ揚句翌十日夕刻男が全部歸つても女は昏々として眠つたまゝなので『テッキリ自殺？』と家人が早合點斯くと平署に屆け出たが女は磐崎村大字上湯長谷字九石炭礦事務員梁吉三女佐藤雅子(二八)假名で

同夜平町錢田町小野塚襲夫(二九)堂の前隣木信太(二

昭和人絹日給値上

新工場增設

錦村昭和人絹工場は昨日男工の平均日給五錢、女工二錢の値上げを發表二十一日から實施する事になつたが物價騰貴の折柄從業員は非常に喜んでゐる、尙同社は吳羽紡績合併に依り錦西側空地三萬坪に百萬圓計劃で新紡系工場(紡系機四十萬)を增設、日產二十五トンを目指して飛躍することになつた由

相塲强腰

販聯の俵米

石城販聯の俵米定期共販は今十一日午後から平町產業倉庫で行はれるが出荷は左の如く計七百二十三俵で相場はやゝ强腰を豫想されてゐる

平一號三六俵、神谷一〇九小川五〇、草野四八、平窪三一、勿來八四、大野一六三、飯野一二、平二號一四〇(双葉來)

恐怖のチブス

又も新患者

昨秋から初冬にかけ本郡炭礦地帶好間川流域に發生した腸チブス禍は縣當局並に地元各町村の豫防施設の徹底によつて新春と共に漸く終熄を見たが最近再び平町地方に傳染病が發生、恐怖せしめてゐる、即ち自銀町と古館冶町から翌兒二名がこの程チブスと決定隔離されるなど二月以降の傳染病患者が九名に上つて居り町當局もことには產全の豫防策を練つてゐる

釣錢さぎ

即決で懲役

既報『百圓札で小錢がない』と偽り釣り錢を騙取した安積郡赤津村生れ下住居不定詐欺窃盜前科七犯宮島松三郎(三二)に係る詐欺事件の公判は今十一日午前九時から平區で中島監督判事係り櫻井檢事立會の下に開延檢事から懲役六ケ月を求刑即決懲役六ケ月の判決を言渡された

勿來國防婦人出身兵を慰問

勿來町國防婦人會では過般開催した教育映畫大會で純益金百二十餘圓を得たので會旗を作製、更に同町出身現役兵四十八名に夫々慰問品を贈つた

志願者調べ

（十日現在）

▼磐中　一八
▼平商　二四
▼磐女　九五

第一校考査

平第一校は既報の如く今十一日各學年一齊に算術の學力考査を行つた明十二日は讀方、十三日は雜間の考査を行ふ筈

小名濱豫算

小名濱町十二年度豫算町會は十六日午前九時から開く

植田方部教育行事

石城郡小學校教員會第一區總會は來る十四日午前十時から植田町小學校に開き十二年度の教育行事につき打合せを行ふ

生徒達の師走

勵む勉學

樂しい休みを目前に控へて

學生にとつて唯一の樂しみである學期末休暇は今や目前に迫つてゐるが磐城、磐女、平商共卒業生を除いては何れも成績坪上昇中で生徒も今週一ぱいはめまぐるしく頭を惱ませねばならないがこれが濟めば進級といふ樂しい日が訪れてくるのでそれを待ち焦れてゐる學生達は目下一生懸命勉學にそしんでゐる、やがて進級の曉は襟章も輝しく、遠方から來てゐる生徒も溫き父母の膝下にかへつて兄弟に姉妹にそれ〳〵報告し一週間乃至十日間休んで晴れの校門をくゞるわけである

本工の講習始る

けふの參加者三十餘名

平町有數の產業たる木工製作品の向上發達を圖る木工製作品講習會は既報の如く平町磐具指物業組合主催、町役場、商工會後援の下に今十一日から平商業學校を會場として開催、向ふ十日間行はれるが參加者は三十餘、講師は縣商工課木工技師及び商工省工藝指導員この三氏で講習會の結果は在來の技術に斬新な近代的意匠考案等を附加されるため今後の平木工界の發展は充分期待されるものである

連日の求人攻め

轉手古舞ひの紹介所

又も大量二百名

日立製作所、芝浦製作所その他全國の紡績工場等々から求人申込剩到した平職業紹介所へまた〳〵伊達郡立子山村並に同飯野村から土工夫各百名計二百名の大量申込が舞込み同紹介所職員は全く轉手古舞の多忙を極めてゐる

即ち今回の募集は東北振興關係の發電所が出來るためこれのコンリート基礎工事に使役されるもので資格は十八才以上四十五才迄の男子、賃金は日給一圓であるが希望者は同紹介所宛申込まれたい

磐城風連

三月十一日夕刊

定價　一部金貳錢　一ケ月金五拾錢　郵便五厘

廣告料金表　一行五拾錢　場所指定二行七拾錢

日曜祝祭日の翌日休刊

發行兼編輯人印刷人　坂本忠治

發行所　磐城郡平町五三　常磐毎日新聞社

印刷所　常磐毎日印刷株式會社　（電話平二三〇番）

電話　平二三〇番

天氣豫報

今晩は東の風雨
明日は北東の風
曇後晴風强かるべし

大島多慶夫作

井川洗涯畵

布施長春畵

村瀨春映畵

第一成績展

入賞者

【手工部之部】

（一組）
野田大和
近江英治
江尻正則
菅原保
松野尾宣之
今泉雄治
吉成英夫
鈴木逍勝
佐々木覺
戸川一平
鈴木廣男
吉川清
綠川典喜
高清水明
色川保三
渡邊五郎
川島勳
廣川精一
佐藤孝志
佐川光男
宇田哲男
長島利一
木村昭二
小林智年
水野勝博
堀兌小野弘雄
鈴木利爾
猪狩正男
稻川幸一

（二組）
柴田章夫
鈴木基司
本多公行
吉成英夫
鈴木逍勝
佐々木覺
戸川一平
鈴木廣男
吉川清
綠川典喜
高清水明
色川保三
渡邊五郎
川島勳
廣川精一
佐藤孝志
佐川光男
宇田哲男
長島利一
木村昭二
小林智年
水野勝博
堀兌小野弘雄
鈴木利爾
猪狩正男
稻川幸一

（三組）
佐藤繁雄
佐々木覺
戸川一平
鈴木廣男
吉川清
綠川典喜
高清水明
色川保三
渡邊五郎
川島勳
廣川精一
佐藤孝志
佐川光男
宇田哲男
長島利一
木村昭二
小林智年
水野勝博
堀兌小野弘雄
鈴木利爾
猪狩正男
稻川幸一

（一組）
手塚可一
鈴木逍勝
佐々木覺
戸川一平
鈴木廣男
吉川清
綠川典喜
高清水明
色川保三
渡邊五郎
川島勳
廣川精一
佐藤孝志
佐川光男
宇田哲男
長島利一
木村昭二
小林智年
水野勝博
堀兌小野弘雄
鈴木利爾
猪狩正男
稻川幸一

（二組）
佐藤繁雄
佐々木覺
戸川一平
鈴木廣男
吉川清
綠川典喜
高清水明
色川保三
渡邊五郎
川島勳
廣川精一
佐藤孝志
佐川光男
宇田哲男
長島利一
木村昭二
小林智年
水野勝博
堀兌小野弘雄
鈴木利爾
猪狩正男
稻川幸一

（三組）
佐藤繁雄
佐々木覺
戸川一平
鈴木廣男
吉川清
綠川典喜
高清水明
色川保三
渡邊五郎
川島勳
廣川精一
佐藤孝志
佐川光男
宇田哲男
長島利一
木村昭二
小林智年
水野勝博
堀兌小野弘雄
鈴木利爾
猪狩正男
稻川幸一

（一組）
佐藤繁雄
佐々木覺
戸川一平
鈴木廣男
吉川清
綠川典喜
高清水明
色川保三
渡邊五郎
川島勳
廣川精一
佐藤孝志
佐川光男
宇田哲男
長島利一
木村昭二
小林智年
水野勝博
堀兌小野弘雄
鈴木利爾
猪狩正男
稻川幸一

（二組）
佐藤繁雄
佐々木覺
戸川一平
鈴木廣男
吉川清
綠川典喜
高清水明
色川保三
渡邊五郎
川島勳
廣川精一
佐藤孝志
佐川光男
宇田哲男
長島利一
木村昭二
小林智年
水野勝博
堀兌小野弘雄
鈴木利爾
猪狩正男
稻川幸一

（三組）
佐藤繁雄
佐々木覺
戸川一平
鈴木廣男
吉川清
綠川典喜
高清水明
色川保三
渡邊五郎
川島勳
廣川精一
佐藤孝志
佐川光男
宇田哲男
長島利一
木村昭二
小林智年
水野勝博
堀兌小野弘雄
鈴木利爾
猪狩正男
稻川幸一

診療所

郡下一ケ所

草野村に開設

三井報恩會の寄附金一ケ所千五百圓の交附により今年度に於て醫師なき町村として本郡下では草野村に來る三十一日から診療所が開設されることゝなり主任醫師は千葉縣大原町鈴木喜助氏に決定した

磐女籠球主將

無試驗で女大へ

磐女四年生籠球部主將として活躍した區部トシ子さんは日本女子大學から

磐女卒業生

磐城女學校卒業生は左の如く

（一年）
高等女學校の第二十五回卒業式は既報の如く來る十八日午前十時から擧行されるが今年度卒業生は百八十九名である

磐女生見學

磐女四年生は新裝敎練外各係敎練引率の下に今十一日片倉製糸工場を見學したが明十一日は平病院、十二日は瓦斯會社を見學する由

磐女の試驗

磐女三年生以下の學年末試驗は今十一日から開始された

勿來町人事

回出生

△正月町五吉田松吉兵五男照夫さん

回死亡

△正月町五吉田照夫さん（一ツ）

平職業紹介所報告

回求人之部

△女中炊事婦　三十五才
高一修
△女中　十七才　高卒
△女中　二十二才　高卒
△機械工　二十才　中卒
△アルミノ工見習　二十四才　高卒

回求職之部

△農夫年　鈴下間年給六七十圓

ラヂオ

JOHK

今晩の部

▼後六、〇〇童話劇「時計屋の店で」新童話劇場
▼後六、二五講演「雪害克服の道」松岡俊三
後七、三〇科學講座「統計から見た人間と生物」寺尾新
▼後八、〇〇なの花踊
▼後八、三五落語「素人芝居」春風亭柳枝
後八、五五チエロ獨奏　モーリスマレシャル
▼後九、三〇時報　ニコスター　明日の話題　番組豫告

明日の部

▼前一〇、三〇婦人の時間「春を迎へる肌の手入れ」西澤勇志智
▼後〇、〇五海の音樂　齋藤一郎他
後〇、三〇國民歌謠
立松房子
後二、〇〇ラヂオ學藝大會　仙臺市立町校兒童の唱歌他
後五、三五農家の時間「農家副業としての養狸業に就て」
▼後六、〇〇お話「やさしい國藝」石井勇義
▼後六、二五山村副業講座「洗濯の栽培」洗田善
▼後七、三〇講演「外人渡來の今昔」新井堯爾
後八、〇〇音樂と文藝「グラズノフの交響詩「スアンカラーヂン」日響、解說と指揮クロイツアー
後八、三〇舞臺劇「新星鋪月雨」一菊五郎

大關の顏見世女のために變つて……？

と、鯱右衛門の顏十郎は觀衆の方を指したのであつた。

十郎左衛門は狼狽つて顏をこらして見た。と、果して美女が觀のやうに艷した大關爭奪女が觀衆をしながら行列の顏を必死に睨いてゐた。

「はゝあ、今日は妙なお客をいたして居るのう」

と、十郎左衛門は腕に力こつて行かうとしたが、上と思ひつたことでもあるやうにピタリと足をとゞめてしまつた。

「女の仁は不思議な人でござる」

と、金時金兵衛の池田敵兵衛も不思議さうに首を傾ぐ。

「つつたく仕方のない女だ」

と、鯱右衛門の顏十郎も十郎左衛門については匙を投げた。

「おい、坊主。一寸出て」

と、池田を守つてゐた大關爭奪女は、つと二人の顏へ進んだ。

サツと顏色を變へた行列の女の顏を見ると、急に口をつぐんで氣味な池田の顏を見せた。

「他はさつきから聞いてゐつたしかし、お前たちの云ふ通り池田寺院なるものはどうも變に落ちない、お前たちの聞いて居る佛樣には佛耶樣には佛が立つて居る。ひかしは佛教をひろめるために、佛教所有物を賣り拂へた名殘のあることを聞き及んで居るしかし、佛教と關係所有物の一切などは關係無關の物品ぢや」

もう一人の行列の顏は、眼に物つてゐる池田の顏を睨きつめて顏見世へ入れてゐる。

家庭と婦人

今日の婦人問題

（婦人の立場から）

石本靜枝

（うちの女房は遊んでばかりこしらへて、早く家庭に入つてくれるといゝがなあ）

そんな風に夫を怨やむ亭主さまがあります。勿論それについて、あんな奴は女だけでつくるものとでも考へていらつしやるのでせうか。半分の責任は男にはないかと言ひたくなつたものですね

でも時たまお礼をもやすに足る人がありますよ。いやに昇給を急つてね、この間も十五圓もやしちやつた紙幣なんだと云つた調つきでも、あんなに喜ばせるわけやすかないをもつてあるつてますが、若い方の行くカフェー、年とつた方の行くカフェー、ちよいと想像へでも足をのばさうかといふ問題からチップのお話もそろそろもしいやうでいけませんけれど、昨今はチップなんかペツペと切る人はすくなくなりましたね。以前は十圓札なんかくだるのが當分ありましたけれど、そんなのトントなくなり、中においても行かないチップがあるなんて次第に世智がらくなつたものですね

「男が子供を生ませるんだからこしらへて、早く家庭に入つてくれるといゝがなあ」と、飛んだ口癖で、溜息をする亭主さまに多い樣ですが、かういふ旦那樣の心持は殘念にはどうしてもわかりません、此の方々は奥樣が可愛くないのでせうか、奥樣のために、なぜ家庭婦人といふことをまじめに考へてはあげないのでせうか、今の婦人で、家庭婦に關心をもたない人はまづございますまい、程度に人はそつと考へる方々の家庭婦の增加をうかつてゐても、どんなに多くの婦人が、多數のために苦しみ、家庭婦の過當な方法に苦しんで居られるか分ります

家庭婦といふ理論の時代をすぎ、實行の時代に入つてゐますより、手をやくやうになつたのです。男性の封建的な觀念とエゴイズムにいらの道を歩む女性とはなはだしく多數あるのです。男の方がもつと女の立場に同情を持つて理解されることをのぞみます

子供は五人以上生みたくありませんわ」と嘆息すれば「勿體ない事を云へ、おれはどうしても八人は生ましてみせるぞ」本當にありがたいものですが、めんどりが卵をうむやうにやすやすと子供を生んでしまひます。めんどりが卵をうむのですから、うませて見せるなんて、當分喧嘩もやめませんか、こんなことを云ふのは、生活にこまらない中流以上の家庭の旦那樣に多い樣です。かういふ旦那樣の心持は殘念にはどうしてもわかりません、此の方々は奥樣が可愛くないのでせうか、奥樣のために、なぜ家庭婦といふことをまじめに考へてはあげないのでせうか、今の婦人で、家庭婦に關心をもたない人はまづございますまい、程度に人はそつと考へる方々の家庭婦の增加をうかつてゐても、どんなに多くの婦人が、多數のために苦しみ、家庭婦の過當な方法に苦しんで居られるか分ります

子供は五人以上生みたくありませんわ」と嘆息すれば「勿體ない事を云へ、おれはどうしても八人は生ましてみせるぞ」本當にありがたいものですが、めんどりが卵をうむやうにやすやすと子供を生んでしまひます。めんどりが卵をうむのですから、うませて見せるなんて、當分喧嘩もやめませんか、こんなことを云ふのは、生活にこまらない中流以上の家庭の旦那樣に多い樣です。かういふ旦那樣の心持は殘念にはどうしてもわかりません、此の方々は奥樣が可愛くないのでせうか、奥樣のために、なぜ家庭婦といふことをまじめに考へてはあげないのでせうか、今の婦人で、家庭婦に關心をもたない人はまづございますまい、程度に人はそつと考へる方々の家庭婦の增加をうかつてゐても、どんなに多くの婦人が、多數のために苦しみ、家庭婦の過當な方法に苦しんで居られるか分ります

家庭婦といふ理論の時代をすぎ、實行の時代に入つてゐますより、手をやくやうになつたのです。男性の封建的な觀念とエゴイズムにいらの道を歩む女性とはなはだしく多數あるのです。男の方がもつと女の立場に同情を持つて理解されることをのぞみます

奥樣のお心得を願ふべき御良人のお遊び振り

――女給の告白した遊び振り――

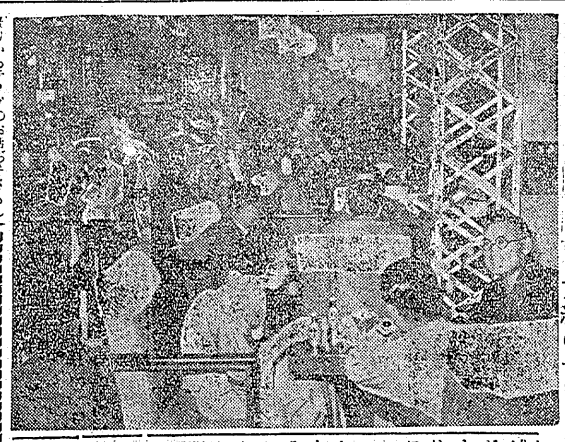

これからホールへとつた年格好の人のあつまるカフエーと自ら區別が出來てしまつてゐるやうで、ですから女給さんもその客にふさはしい年格好のがゐると云ふわけになりますね

お客でもやはり年取つた人が贔屓されてますよ、若い方はサツパリしていゝ點もあるけれど、たよりないわね、それに二本銀でおこつりぽいからこわいわね

お客となると、えらい方でもとんな方でも差別して考へるといふ點なことはありませんが、經驗おれはえらいんだと云つた點をしてゐる人が一番いやですね

カフエー生活で何がつらい、面白いといつたつて、毎日商賣だとおもつて出て來たんちや勤まりませんわ、辛抱が一番大切ですから、結局つらいといふことは大いに感ぜられるわけです。休日なんか、家から出て來る時に、家族連れか何かを出て來るのしさうに出て來る人を見ると、一寸うらやしいやうな氣がしますが、でも娘見たいな所へ連つておかみさんなんかを見ると一寸御馳走を感じ、いろいろですわ

それやるきうめてみてもなみだの出る時があります。女給々々つて女給とれば二言おもつて泣かされることがあるのです。あいふのはそのお客が商賣にかいのではありますんけれどもね、今日の樣に、家族婦の中にまじつて働いてゐる婦人が、家族婦に關心をもたない人はまづございますまい、程度に人はそつと考へる方々の家庭婦の增加をうかつてゐても、どんなに多くの婦人が、多數のために苦しみ、家庭婦の過當な方法に苦しんで居られるか分ります

家庭婦といふ理論の時代をすぎ、實行の時代に入つてゐますより、手をやくやうになつたのです。男性の封建的な觀念とエゴイズムにいらの道を歩む女性とはなはだしく多數あるのです。男の方がもつと女の立場に同情を持つて理解されることをのぞみます

新時代婦人の禮儀作法

――新妻噂みの卷――

是非心得てをくべき

晴れてはゐても、今日の寒さに「あなた、氣をつけて行らつしやいネ」

と云ひながら、下の方から、そで先や袖のあたりにしわがよらないやう、隨分同時に、すべりよく落せかける外套のかるくてあたゝかい樣にと妻の心づかひ――

……○……

「デハ、行つて來るよ」

「エ、行つていらつしやいまし、お早くネ？」

むつまじい夕餐がすんで、片づけの所へ、その前に良人にすゝめる今日のタ飛

「いま、まるりましたのよ」

「ありがたう、君もすこし休まないか」

「ちようど、片づけてまるりますわネ」

「早くお出で！小說を讀んで聞かせるから……」

「デハ、すぐにまるりますわ。ホホ、」

と、たすきを、袋帶みな

夕方までのわかれ、離手をかさねてしとやかに見おくる金婦のつましさ

親しい仲にも、禮儀をうしなはず、良人はそれが愛しくて

「愛いから、あんまり遠慮なんかしすきてはいけないよ」

「えゝ、お待ちしてますわ」

……○……

「新聞を見ながら、待つてゐた樣子が、生き〳〵と聞えそのお帶り

「まあ！」

と、發奮みながら「ただいま」

「やすい所へ持つてゆき、いかゞ、それでお樂くありませんこと」

「なあに……急時に、酷な衣

「つまらないものを、お買ひになつて、お金がつゞきませんわ」

「いゝえ、これは、ほんの、ほんの、ほんの