（大正十二年十一月八日第三種郵便物認可）　昭和十二年三月十八日　常磐毎日新聞　〔木曜日〕　第三千八百七十一號　〔一〕

擴げた足が一丈餘
巨體・海の怪物
物凄い大カニを
漁夫が總掛りで引揚ぐ
丸市魚問屋が第二校へ寄附

江名町大字中之作漁船北洋丸が同沖合で十五日午前十時頃漁撈中たぐり寄せた漁網に巨大な異體の怪物がうごめいてゐるのに吃驚恐々漁夫が總掛りで引上げて見るとなんと足を擴げて三米餘、重量六貫匁に餘る『大カニ』君最初のうちはカニ君物凄い両の鋏を揮つて威嚇好かつたが早速濱に揚げて之の珍客を歡迎した甲斐もなく間もなく死んで終つた

尙平町四丁目鮮魚問屋丸市屋主人志賀盛榮氏は右の大カニを早速買受けて町内各小學校兒童に敎材として參觀させた上第三小學校に寄贈した

因に右のカニは『三浦三崎』近海に棲息する『高足カニ』と稱するもので同地方でも普通は一米位のもので斯かる巨大なヤツは稀で全く珍らしく甲羅に『イソギンチャク』や『エボシ貝』が附着年齢も七、八十年と見られてゐる

古川改修工事が
平町地内に進む
完全に洪水禍一掃
南裡發展期待さる

內郷平飯野の一町二ケ村を貫流する古川の改修工事は既報の如く十一年度から四ケ年繼續事業で施行され目下上流の內郷村新宿地內を施工中で十二年度には平町分が改修されこの工事完成の曉は從來降雨毎の濁水氾濫から蒙むる洪水禍は完全に一掃されるので完成を期待され平町以南の第四校、並に平商校新築と共に南裡田甫は大發展するもの　と見られてゐる

當分續く鰯景氣
濱に擧る歡聲！

昨年の水揚高二百萬を突破し大いに氣を吐いた小名濱港は既報の如く今年は更に三百萬突破を目指すべく水産縣福島を代表して東北屈指の町營大魚市場を始め幾多施設計劃を樹て着々準備に取りかゝつてゐるが全水揚高の四割乃至五割を占めてゐる鰯漁は今春來豊漁に次ぐ豊漁で早くも三月足らずして四十萬圓の水揚を示し濱には時ならぬ歡聲が擧つてゐる、目下のところ小數の底曳漁業を除いては殆んど鰯漁で海濱一帶は煮干粕干等が砂地を埋めてゐる、このイワシ景氣は當分續く模樣で昨今の小名濱は非常な活況を見せてゐる

副業主任官一行
郡下の産業視察

今十七日から三日間若松市公會堂に開催の本縣主催東北六縣北海道副業主任官會議に出席した關係

先着順に御神符
養蠶組合の懇談會

縣蚕糸業組合聯合會主催の共濟備荒施設督勵懇談會は來る二十二日午前十時から平町平陽女學校で縣蚕糸課技術官並に縣聯合會より係員出席して開催、郡下各養蠶實行組合關係者が參加する、尙當日の出席者には先着順に依り百名に限り中食及び蠶組神社の御神符を贈與される筈

朗かさの中に
一脈の淋しさ
磐女校の送別會

磐女卒業生の送別會は既報の如く今十七日午前十時から同校講堂に催され三年大和田智惠子さんの開辭に次いで正木千鶴子さんの送別の辭、卒業生總代熊トリ子さんの謝辭正木校長の訓話あつて茶話に移り左記の餘興に移り賑やかに演ぜられたが朗らかさの中にも一脈惜別の淋しさが流れて居た

獨唱「シューベルトの子守唄」一年鈴木あつみ、伴奏志賀綾子、獨唱「別れ」二年馬目喜久與、伴奏吉田和子、三年丹伊勢子、柴田ちゑ子、水野サト、ピアノ獨奏「銀波」三年大和田智惠子「獨唱プラームスの子守唄」二年小野口敏子、伴奏根本ツネ子、獨唱、伴奏大和田智惠子、獨唱「おゝわが日影」四年大塚つねよ

清酒品評會開く
郡下銘釀百六十點
廿五日に審査發表

石城酒造組合主催第十八回淸酒品評會は來る二十三、四、五日の三日間平税務署樓上に開催されるが郡下の銘釀出品約百六十點の見込みで二十四日審査長縣技師千葉佐仲氏の手により嚴重審査の結果二十五日午後二時からこれが授與式を擧行する

信榮幼稚園
卒業園兒名

平町材木町信榮幼稚園の第十五回卒業式は來る二十三日午前九時半から擧行されるが卒業園兒名は左の如くである

大嶺陽子　柏原フジ子　神谷昭夫　吉田誠吉　澤銳　堀江將二郎　飯沼省一　池內眞佐男　石橋渡　安齊博　佐久間之正　丸山貞雄　部昭雄　千葉忠彦　池俊幸　加藤公男　齊藤敏子　松本誠次　安齊保子　飯島榮子　長谷川英子　石坂敎子　高木晉一

各方面專門家約五十名は來る二十日東北一を誇る小名濱町の石城水産加工販賣聯魚糧工場並に四倉町の石城販利組合榮種增油工場を視察することゝなつた、この一行の顏振れは

出石本縣總務部長を始め關經濟更生課長、川邊副業主任、其他東北、北海道各縣からは村山主事（靑森）猫塚主事（岩手）野崎技師（宮城）和氣技師（秋田）二宮主事（山形）北村主事（北海道）また農林省須田副業課長、岡本同販賣斡旋課長、山口積雪地方農林經濟調査所長石井毛皮獸蕃殖所長、河田東京營林局造林課長、內田山林局技師、南藻組中金仙臺支所長三宅全國農村工藝品販賣所主事等で前記各地元では目下大童で歡待準備に取りかゝつてゐる

優良者に
部會賞
目下詮衡中

石城敎育部會は今年も例年通り郡下各小學校及び青年學校の卒校生の內で成績優秀、品行方正な者に賞品を授與する事により目下調査中であるが小學校は各クラス一名宛、靑年學校は男女共木科卒業生各一名の豫定であると

澤渡勞力奉仕

澤渡村消防組員八百四十二名は同村役場廳舍改築並に郵便取扱所、ポンプ小屋等の新築に勞力奉仕をした功に依り柴田平署長から知事宛表彰方申請した

木炭業總會

滯三郡木炭同業組合では二十三日午前十時から平町圖書館事務所に總會を開き、明年度豫算を決定

間正之部昭雄　丸山貞雄　園千葉忠彦　靑池俊幸　加藤公男　齊藤敏子　松本誠次　安齊保子　飯島榮子　長谷川英子　石坂敎子　高木晉一

敎育部會

石城敎育部會は今十七日午前十時から平町役場に評議員會を開き前年度決算及び今年度豫算編成の件に就いて種々打合せた

公判は近く平區で野本刑事係りの下に開廷される

煙草店の
店舗改善

水專局平出張所管內煙草鹽小賣人の店舗改善指定更新は來る六月末日を期し實施されるので同出張所では目下これが改善策を協議中

惡虫を捕獲

蠶業取締所平支所では陽春と共に蠅の發生時季となつたゝめ管內各養蠶實行組合に對し蚕蛆驅除豫防のためこれが捕獲器の取付方を奬勵した

旅役者公判

既報昨日住居侵入罪で起訴された「お定劇」の裁判長、北海道濱益郡濱益村生れ旅役者大美鷲光事保木光雄（三四）に係る公判は來る二十日午前九時から平區で田中刑事係り石合檢事立會の下に開廷される

滿洲の除隊

平町正月町荻野清三君は滿洲獨立守備隊を除隊となり今十七日午後六時十二分平驛着で歸平

理髮の會議

滯三郡理髮組合の支部長會議は今十七日午前十時から植田署樓上に開き役員改選の外十二年度事業計畫につき協議した

滿洲の除隊

平町荻野清三君は滿洲獨立守備隊を除隊となり今十七日午後六時十二分平驛着で歸平

理髮の會議

滯三郡理髮組合の支部長會議は今十七日午前十時から植田署樓上に開き役員改選の外十二年度事業計畫につき協議した

嬰兒窒息死

植田町字東田農赤津靜江（三）は去る十五日夜生後一ケ月の長女トミ子と添寢中乳呑兒は夜具のため窒息死亡した

自動車協會役員

自動車協會四倉支部の新役員は左の如く決定した

△會長瀧葉四倉署長△副支部長豊田美孝△幹事早川新次、上澤幸吉酒井藤松、酒井忠太

磐城高女
卒業生（音順）

★優等一（◎四ケ年級長勤級　△四ケ年皆勤級　◎校友會功勞□四ケ年精勤二〇一ケ年皆勤

◎△會田キヨ　○會田初子　○◎青田敏子　○青山美登里　◎赤塚キヨ子　◎★阿部トシ子　◎阿部弘子　◎阿部ミナ　阿部ヤス子　△阿部ユリ子　荒玉枝　○荒川和子　○◎荒川近子　◎★荒川ナハ子　△有坂滿子　◎△◎★飯島しげ　△飯塚テフ　猪狩サヨ　○◎石井喜久　伊勢美律子　岩本フミ子　上村ふみ子　◎★氏田ハツ　△海川はるよ　植野シツエ　○江口初江　江尻シゲ子　○遠藤スエ　遠藤ミヨ子　○大河原ヒロヨ　大賀ハナ　○太田千代　○★大塚サノ　○大原ミチ　大平カツヨ　○大平保子　○岡田弘　○小川信子　奥津定子　小野イト　◎△小野ヒデ　○笠原とき子　○柏原久子　片野セツ　○金澤幸江　○金成ツルヨ　金子　○

家庭と婦人

近代流行の アパートにこの危險

日本家屋と同じに思ふな

醫學博士　大西清治

都會人の多くがアパートに住む人は年年その數をましてゐますが、これ等の人々の中で永く住みなれた日本家屋と洋風建築との根本的な相違をよく知つて、居住の衛生に心をくばつてゐる人は數へる程しかないやうです。アパート生活をいとなむためには、充分衛生知識を得て置かなければならぬのです

空氣の汚れ比較

洋風建築の床、天井、壁はコンクリートであつて部屋をつゝむ空氣はすべて非常に密です、かうした部屋の自然換氣が日本家屋にくらべてどの位惡いかをしらべてみますと、一般三疊以上にあたります、つまり日本座敷なら三時間で成程度空氣がよごれるのがアパートでは二時間でそれと同じ程度に達するわけです、ところが都會生活者の多くが現在住んでゐる部屋の換氣が全くそれとちがふことを多くの人はわすれてゐます

火鉢とガス中毒

火鉢の炭からは有害な一酸化炭素が發生する點は周知せうが予備、老人などがこの炭化中毒のため重態におちいつた、多くの都會アパートであると云つてもいゝのです、火鉢ばかりでなく、窓をしめきつた暖爐や、同じ室内に點火された湯手元のガスのため窒息が誘發するよう勿論です、こ

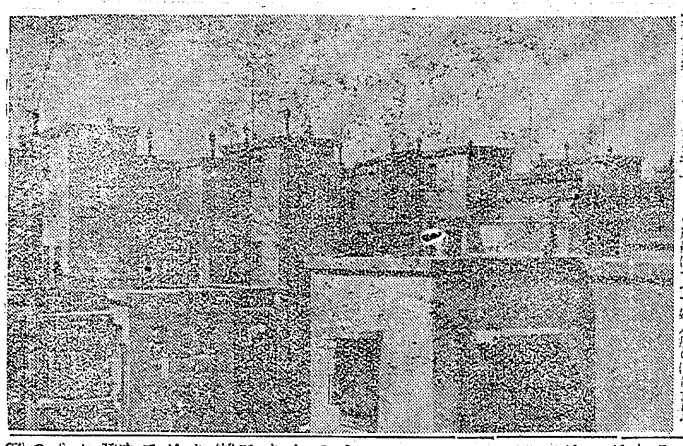

れをふせぐには、窓をあけるより仕方がないのですが、冬など寒につめたい外氣を入れることはへられません、そこで家屋から居住する上において種々の研究をしておく必要があります

アパートと感冒

都會は農村が森林でないため、都市の部分が濕度高く、東京にちかづくにしたがつて濕度ひゝ結果が生れます、同時に足腰を暖かから日本家屋は濕度の一つとしてゐますが、アパートでは室の上部と下部とでは濕度の差がはげしく、即ち足腰の部分が過剰の濕氣になるのです、アパート住ひの乳幼兒、老人、老人などが感冒にかゝることが非常に多いのはこのためなのです、感冒と濕氣を調節し、濕度の差をなくすることを

知るべきです

一階と上層の缺陷

アパートは階層の關係その他の

○家庭メモ

洗濯用醋酸水の分量　醋酸を水一升に對して百四、五滴は水を入れてよく振して用ゐます、さうすると醋酸が全く無臭になります、分量はなるべく多くしてもよいが、あまり多くすると布地を痛めるやうになります

忘れてはならぬ お母さんの心得

特に嫁ぐ娘に

新婚旅行から歸つて、二三日が落着かず、何事に對しても一般上氣安いと云はれてゐますが、特に新婦に對しやすい缺點があるのです、從つて一般の方は新婦を絶えず激勵させる事、上層の方は新婦等で過失を得るやうにすべきです、愛さをふせぐにはあつく重い冬のカーテンをたれる事が第一で、又出來るならば冬の下方だけでもカーテンを二重にするやう務へる事です

新妻の健康に 夫は氣をつけよ

少しでも變だつたらすく醫者へ

家庭圓滿は健康から

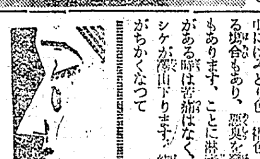

新妻參考

結婚して新生活にはいると、精神的にも肉體的にもいろ〳〵な變調がおこつて來ます、たとへば月經なども結婚不順であつた方が、結婚後順調になつたり、或は結婚後順調であつたのに、結婚後變調を來す場合もあります、この變化は多く新生活の激變による不調和が原因するものですから月經時はもちろん、その前後も特に注意する必要があります、なほ結婚正調だつた月經が二、三ヶ月少し上遲延した場合まづ妊娠と見るべきですが、妊娠のためでない無月經はすべて婦人病のはじまりですから醫師の診察を要します

然し月經の遲延があり又コシケが多く、即ち經痛を見る場合は必ず子宮の病氣が潛伏したものとみて差支ない、從つてかうした場合はすみやかに醫師の診察を要します

月經時醫者をともなひ普通の經痛とは自覺下です、自覺下は經痛とは別に全身の倦怠感があり、時には嘔吐を催すこともあります、經痛は自然に治るものですが、中には例の苦痛を感じるものですが、中には例の苦痛をへるものですが、中には例の苦痛をへるものですが、中には例の苦痛をへ