常磐毎日新聞

二月二日　夕刊

定價一部金貳錢（一ヶ月金五拾錢）郵送料共金壹圓
常磐毎日新聞社
日曜・祝祭日の翌日休刊
發行兼印刷人　坂本忠
印刷所　常磐毎日印刷株式會社
發行所　常磐毎日新聞社
（振替口座）東京　四〇二一〇番

天氣豫報

今晩は北西の風
雨後晴雨晴
明日も北西の風
雨後晴曇

平窪が合併條件を携へて・平町訪問

愈よ正式な交渉を開始

難色なく順調に進展か

昨報、三十一日、一日の兩日に亘つて併合交渉委員會を開き平町との併合に關する要望條件を協議した平窪村では愈々明三日草野村長、小泉助役、交渉委員等が來平、正式に平町當局と合併交渉を行ふことになつた、主なる要望は平窪小學校の設備擴大、並に青年學校の常設又は平商敷地の平窪村内乃至、町の北部移轉等で更に問題を惹起した村有林に關しては地上權及牧益金の外共同所有權を要求するらしく平町としては右の條件に大して難色がないので益々順調の歩を進るものと見られてゐる

河川を埋める炭礦の土砂排出

土木課長が來郡し實際の狀況を調査

河合縣土木課長は來る七八日頃來郡、郡内各土木工事並に十二年度東北振興計劃ケ所を視察更に炭礦地帶河川に於ける炭礦の土砂排出狀況を調査し萬一排出等の事實ある場合は河川が埋り出水の憂あるため嚴重取締る豫定

チブス禍一安心

好間川流域の惡疫全く終熄

昨年夏より秋にかけて腸チブスが非常に流行した好間川流域各町村のその後の經過に就いて縣衛生課では調査中であつたが一月末現在で

内郷村百五十八名（うち全治百三十四名、死亡十一名）好間村四十二名（死亡一名）湯本町二十一名（死亡一名）

その他槻輪、平町の患者を合せて合計二百三十三名で、うち死亡者十四名全治者二百六名の好成績を擧げ病床で年越したのは僅かに十六名で殆んど終熄するに至つた

勞働者に無病が多い

古河の健保表彰

好間村古河炭礦健康保險組合では來る十一日の紀元節の佳辰をトし、左記の如く一ヶ年以上十ヶ年迄の健康保持者の表彰を行ふが十ヶ年間無病の先づ健康を誇る者は

佐藤平作　鈴木權六
同誠知　同啓吾　日座兵吾

五名で、全体を通じて最も特異とされるものは永年健康者は上層部に勤なく、反つて勞働に從事する人達に多いと

一年渡邊武重外一三三
二年笹原德次郎外五一
三年鈴木信彦外三一、
四年前田鐵雄外一一、
五年武島房吉外一一、
六年代田松次郎外九、
七年會川福太郎外一六
八年坂本清之助外一三
九年桐原安太郎外五

日沒の火葬場で

カル自殺を企つ

不治の病に惱だ……

某醫院の代診

昨夕刻平町火葬場前に苦悶する三十前後の男あるを通行人が發見、同町藤沼醫院に擔ぎ込み手當した結果命は取止める模樣同人は埼玉縣生れ武田明（三三）で宇都宮市内の某醫院に代診を勤めるうち不治の胸の病氣が昂進勤めが出來なくなつたのを悲觀、漂然家出して平町に流れつきカルモチン自殺を企てたもの

公會堂の其後寄附金

平公會堂建設資金募集のその後の分は左の如し

百圓、平製氷會社、七百圓平町所在銀行、五百圓片倉製糸會社

平均値は依然强腰

昨日の販米

昨報、近來の出廻り增を見て昨一日午後平町農業

港灣技師

郡内を視察

本縣木村港灣係技師は二十九日來郡、昨一日まで四日間江名濱、四倉、久之濱三漁港並に小名濱、江名間、御齋所峠の道路工事狀況及び十二年豫算編成に關し視察した

初の入船に

觀衆で賑ふ

昨日無事出帆

成功を喜ぶ築港所長

昨報、小名濱港初入港の金森商船株式會社の貨物船松山丸は航送の夕張炭の荷揚を無事完了、昨一日午後一時同港出港、北海道室蘭港に向つて歸港の途に着いた、尙同港は明年度の岸壁完成を控へて初の貨物船に觀衆多數出て賑つた、因に福來築港所長は左の如く語る

防波堤岸壁がやつと完成した許りで陸上の荷揚設備は無論完備せぬにもかゝはらず豫定通り支障なく入港且つ荷揚の無事に行はれたことは大變な成功で、今回の成功に依り更に一層馬力をかけ六月迄に港口を干潮面下八米に浚渫、岸壁の殘工事も夏迄には優に千噸級の貨物船が入港し得る樣にする計畫である。

卓球大會

第三校主催

平第三校主催の第六回郡下個人選手權卓球大會は平卓球協會大塚運動具店後援の下に來る二十一日午前九時から同校講堂に開催される、會費三十錢（賄食付）參加希望者は十九日迄第三校又は大塚宛申込まれたいと

船中から窃盜で檢擧

平署では昨一日夜十時頃江名町中之作港に入港した宮城縣廻船、揚操船の尾賀治丸から同乘組員宮城縣桃生郡大川村字長面生れ高橋忠雄（四）を窃盜現行犯として引致したが同人は入港、上陸の際鮮魚十數圓を窃取したもの

淡い感傷に巢立つ春！

進學に燃えて別れ行く子達

『巢立つ春』……此の言葉は歡喜と淡い感傷の味を持つてゐる

×

進學の希望に燃える子には『歡喜の春』であり實社會の荒波に汚されない純情の子には不安の春であらう

×

歡喜の子にも、不安の子にも六年間或は八年間、あの校舍の蔭に、この校舍の隅に寄び、悲しみ、理想を語り、希望を夢みた友が卒業の日を境に別れて行くのである

×

三學期の聲を聞くと小學生も、女學生も、商業生も、中學生もともに歡喜と悲哀の交響樂に踊つてゐる

×

第一、第二、第三の各小學校は夫々どう云ふ道にその一歩を進めるかを調査してゐるが、昨年、一昨年に比し本年は進學に燃える『童』は多くそれに父兄達も時代の進歩に依り小學校切りでは將來何んの役にも立たぬだらうとつとめて上級學校へ進ませる傾向があり各校通じて例年より多い見込みとある

×

例へ就職せしめるにも鐵工場等の職工に仕向けるのが多くなつて來たがこれなどは軍需インフレの影響で特異な兒童の就職心理風景でもあり又父兄一般の望むところである

×

女兒はと云へば此れも相當上級に進むものが多く就職等は手取り早く職をおぼえた方がよからうと云ふのが多く目立て來た

×

各學校では一齊に左の如く

吉田眼科醫院
平町紺屋町

鰯群『左樣なら』

各濱も一寸淋れる

昨年秋から豊漁續きの鰯の漁は加工漁油並に漁粕の高値から値段も高騰して各濱共素晴しい活氣を見せて居たが四、五日前から鰯群は暖流に乘つて何れも當地方沿岸漁場から姿を消し初め

小名濱、江名、豊間、四倉、久之濱、小濱

各濱の揚操漁船は相前後して漁群を追ひ銚子、磯濱、宮城縣方面にぼつ〳〵出稼ぎに出航、石城海岸各濱は一寸淋しい狀態を呈することになつた

情婦斬り

直ちに服罪

泉村瀧兒古物商橋本一郎氏方鮮魚商田金作事季廣世（三五）が情婦に斬付けた事件の判決言渡しは昨一日午前九時から平區で野木判事係り櫻井檢事立會の下に開廷されたが判事から檢事の求刑通り懲役三ケ月を言渡され直ちに服罪した

第一校劍道大會

優勝兒に賞品授與

既報平第一校の來稽古納會劍道大會は明三日午前八時十五分から水竹、三森、大越、四家の各訓導審判の下に開始、第五、第六、高等科の順で紅白試合個人勝拔試合、學級選手對抗試合、に次いで審判長の所感、來賓祝辭、學校長の訓辭等あり正午閉會の豫定であるが優勝者には夫々賞狀と共に賞品を授與する筈

濱通り小學校長

けふ平町で協議

諸橋學務部長列席

濱通り小學校長及び青年學校長協議會は既報の如く今二日午前十時から平第一校講堂に開き知事代理諸橋學務部長、高井教育課長外教育關係係官十餘名列席、聽取事項『理科教育の改善に關し特に努力しつゝある事項如何』『青年學校施設經濟上の充實利用　教員の保健衛生　青年學校專任教員設置增置並指導監督　青年學校生徒の家庭實習並卒業生の指導　青年學校教練　小學校卒業生の職業指導並紹介　教育費豫算の經由　希望事項　男女青年團指導　青年學校專用教室設置　映畫教育　蘭洲農業移民　打合事項　青年學校教科書　小學教育の本義徹底　体操運動の普及振興　學校衛生の振興　市町村振興委員の活動　青年學校の就學出席會計事務の取扱　注意事項　訓育の徹底　設備

教育課長が來平

入學考査を調査

高井本縣教育課長は今二日磐中、磐女兩校の入學考査當時の成績に入學後の成績を對象して種々調査したがこれは來る九日福島市に開かれる縣下中等學校長會の新入生の考査に關する協議會の參考にするものと見られてゐる

磐中腕試し

磐中は今年度上級學校進學志望者に對し既報の如く過般來課外教授を行つて居たが受驗期も迫つたので明三日模擬試驗を行ひ腕試しをする由

教員圍碁

湯本で大會

第三回郡下教員の圍碁大會は來る七日午前九時から湯本町山形屋に開催、會費七十錢尙今年度新役員は左の如くである由

△顧問平第一篠山廉　小名濱西山直三郎　四倉菊地正一　△會長平第二千葉右近　△副會長泉中野目廣次　△幹事赤井一高橋武雄　磐崎第二黑木喜一　小名濱舟生伊佐美　湯本岡部政一　同高木愛治

平商武道

けふ納會

聲竹の音盛ん

平商の武道來稽古納會は既報の如く今二日午前十時から同校道場に開催、矢野校長の挨拶あつて柳原、藤井（劍道）武川、阿部（柔道）の各係教諭審判の下にクラス對抗紅白試合及び二年對三年、四年對五年の代表選手對抗試合等盛んに聲竹の音を響かせた

磐女生視察

高女の小貫、布施兩教諭は今二日來平磐女に於ける歴史科、裁縫科、購買部、寄宿舍等を視察した

第三職員會

平第三校の二月行事打合せ職員會は明三日午後二時半から開かれる

現金を遺失

平町材木町風戸興業部方川和德さんは昨一日夜八時頃同町一丁目おでん一平方で飲酒同家から四丁目鈴木自動車部迄の間に帶の間に挾めて置いた現金四十餘円を遺失平署に届けでた

針灸按摩師に萩原氏が寄附

平町萩原申八氏は此程磐城針灸按摩マッサーヂ師會平支部に基本金として金五十圓を寄附したが同會は明治四十三年創立以來最初の寄附金だけに會員一同感激してゐる由

體操研究會

既報來る二十七日体操科研究會を開く平第一校は明後四日から三日間毎日午後二時から同三時半迄これが教材の研究を行ふ由

第三校お話會

平第三校は明四日午前十時から低學年のお話會を催すと

改修負擔金

平町では同町新川町五十嵐醫院脇通りを十二年度に於て改修するため四日同町區長海藻區長を招き地元負擔金に就き協議すると

平窪村用總會

平窪村信用購買利用組合第十六回總會は三十一日午後一時から同役場で開き、事業報告を行つて後貸付評定員（十二名）を選擧したが理事監事、改選案は否決された

ラジオ　JOHK

今晩の部

▼後六、〇〇　合唱　尙綱女學校生徒
▼後六、二五　青年の時間「福澤先生の青年時代」小泉信三
▼後七、三〇　講演「双生兒はどうして生れるか」今井榮孝
▼後八、〇〇　新日本音樂
▼後八、二五　久本玄智社中
▼後八、二五　堯太夫「阿波鳴門」竹本雛駒
▼後九、〇〇　講談「左甚五郎入神の龍」桃川若燕
▼後九、三〇　時報　ニュース　明日の話題番組豫告

明日の部

▼前一〇、三〇　家庭講座「忘れ分の行事」中山太郎
▼後〇、〇五　吹奏樂　軍戸山學校軍樂隊
▼後〇、三〇　國民歌謠　三浦勝子他
▼後二、〇〇　婦人講座「箏のお稽古」宮城道雄
▼後二、四〇　小學生高等科の時「間瀬戸物の出來るまで」京都學校放送研究會
▼後三、一〇　教師の時間「レコードに依る音樂鑑賞指導の實際」柴田知常
▼後六、〇〇　お話「節分」南木芳太郎他
▼後六、二五　副業と農村工業の講座「緬羊とホームスパンの話」田口敎一
▼後七、三〇　講演「歐米に於ける最近のラヂオ」上野七夫
▼後八、〇〇　小唄と俗曲　藤村孝
▼後八、二〇　東西節分會實況
▼後八、五五　物語「頸飾」東山千榮子

毎度有難ふ

▽飛躍！四重景品付大賣出し

舊正月の初賣には

旭屋の四重景品!!!

一、當店の本景品が第一
二、東京山川總本店寄附の第二景品
三、特別御禮の第三景品
四、來年度も又お願の第四景品

旭屋一六銀行袋帶部
平・三丁目　電話四二五番

白柄劍風連

大島多慶夫作
井川洗涯画
布施長春書
村瀬春映書

……六八……

返り咲く華（八）

（前上段上欄掲載）

『よし〳〵。いづれお京は屋敷が慰しくなつて戻つて來らう』

と、十郎左衛門は最早お京は完全に自分の掌の中のなかに入つたものと信じて、おきんの惱むがまゝ『やなぎ風呂』へ同伴してやつた。

だが、この頃には、近藤や阿部や坂部などの白柄組の連中が、ともすると旅籠から脱しやうと悩んでゐる十郎左衛門を、ふたゝび旅籠に引戻そうとする苦肉の策がめぐらされてゐたのであつた。そして、それが外にも成功をして、お京が『やなぎ風呂』の『樣』として返り咲くことになつたのである。

と、十郎左衛門は最早お京は屋敷が慰しくなつて戻つて來らう。

と、ふと心の隅の方に女の面影が浮んでもたげて來た。

夢でも見てゐるのか。主水はひどくうなされてゐる。おろくは驚つてそれを見てゐたが、こんどは聲をいふやうになつた。

『お京どの。お願は慰を捨てたお京どの』

と、主水にいかにも苦しさうに言つた。おろくはお京といふ言葉でハッと驚に上首でも突刺されたやうに驚く感じた。

『まさか櫻屋のお京さんぢは……？』

と、ふと考へても見た。

思に角、この若人にお京といふ女に拾られた紅の旗な人といふことが確實とわかつたのであつた。

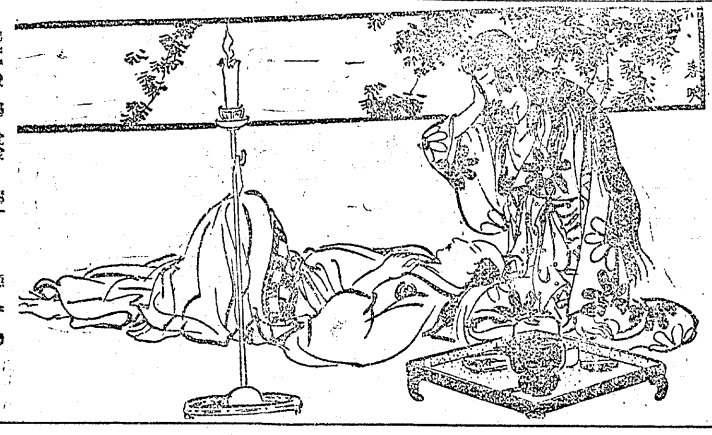

十郎左衛門の鋭い感覺も、おろくの聲であるだけに、たゞ聞き慣れぬ聲であるだけに、たゞ聞き慣れぬ聲であるだけに、たゞ聞き慣れぬ

少年少女のページ

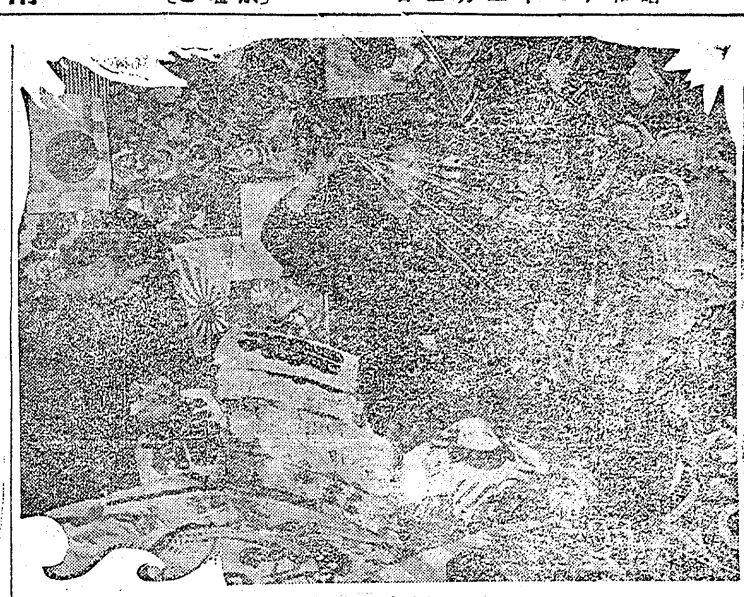

うせまげ揚を凧、アさ

利口でなんでも判る 勇敢な日本犬

猛獣狩には一番良い

この頃は狩猟シーズン、山や原野などに獣を獲にした人が猟犬を連れてゐる姿を屢々見受けますがあの猟犬の利口なことはほどです、こんなことがあります、ある人が山シギをうちに出かけました、獣がまだ下手な犬が追ひ出した鳥を十四五回もズドン〜！と撃ちましたがさっぱりあたらないのです、十四、五回目には犬の方があきれてしまつて主人の後にすわつてしまひ、どうしても隠れてゐる鳥を追ひ出さうとしないのです、犬が鳥を見つけてくれないと獣は出て来ませんから主人が犬に玉子をやつたり大声を出させたり、一生懸命にお世辞を使つてやつやくまた鳥をつけて追ひ出してもらひました、獣こそとねらひ定めてズドン！！と、またり獣に逃げられてしまつたのです、犬は一度はもう駄目だとばかりそれからはいくらおいしいものをやつてもうごかず、その人はたう〜その日は獣が出て来なかつたさうです、猟犬は射手が下手だと働かなくなるものです。

◇…

驚く

犬は生れて一年位目から獣まき出し十年位獣をしますが年をとると心臓が弱つて来て働けなくなるのです、ある人が年とつた二匹の猟犬を連れて三日間も山をめぐつて獣をしました、年とつた犬はすつかりつかれてうごけなくなつたのですが、主人がドン！と撃ちおとした獲物を取りに行けと命令されて疲れた身体を引きずり〜出かけたのです、大きい獲物に主人公は鳥撃々と犬の獣を待つてゐたのですが、十分たつても二十分たつても来ないのです、どうした訳かと犬をさがして行つたところ二匹の老れう犬は疲れきつて歩くのがいやになり獲物を枕にして二匹の犬が仲よく寝そべつてあくびをしてゐたさうです。主人の顔を見たら「もう働けないからガンベンしてください」といふような顔をしてクンクンと泣くので、その人はその日はそれだけでやめてかへつて来ました。

◇…

何處

犬が生れながらに持つた性質ですから、生れてから一年位の間の猟犬に鳥をさがし出し獲物をひろつてくることがとても上手になります、がほんものの猟犬は手になほかないのでいよ〜獣犬となりズドン！と打つ獣の音にびつくりしてどん〜かに逃げて行つてしまふ犬もあります。獣犬の

勇敢

世界第一の猟犬狩のぬけはイギリスのエアデルテリアといふ種類と日本けんです、この両犬は猟犬として長く保存されるやうになつたしばいぬなどは世界中に知られた猟犬狩に逃したいぬです、獣犬で利口でどんな猟犬をもおそれない、日本けんは丁度日本人の性格をそのまゝいぬが持つてゐるやうではありませんか。

タコの發明者は

またくぐりの美談で名高い

支那の名將韓信

支那では紀元四百年代、ギリシャのプラトーといふ人が俘り、支那では約三千年前、韓信といふ武人が敵に逃した偉い大将が、未来記といふ書のお城を攻める時、タコをあげてお城との距離をはかり、地面をほりながら進撃して、マンまとお城をさせたさうですが、なにしろ古い支那のお話ですから、あんまりアテにはなりませんが、とにかく韓信は、タコを発明した人といつてよい訳です。今日紙鳶を上げて、微妙な作業するのと同じやうなものですね。

……江戸……の盛川時代——青さんが銀杏で御承知の河村瑞軒

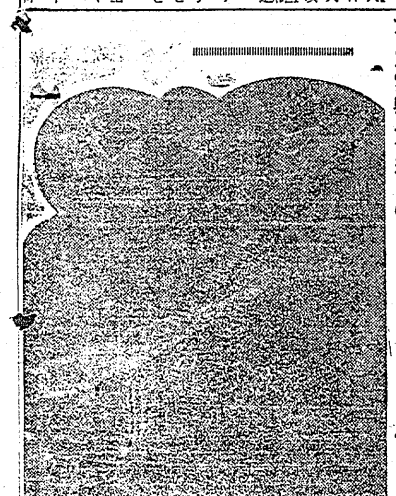

光生は、東京の始祖といふ大きなお寺のテツペンをつくろふとき、とても取上まつて、あぶなくて上れないので、大ぜいの大工さんや、左官屋さんたちが頭をヒネつてゐるのを見て「そんなことはワケないよ」とばかり大きな支那のタコをあげて難なくテツペンまでとどかせ、やつと武のつくろひをさせた——頭のいゝお殿様はつてゐます。

童話 金貨を拾つた蟻

高野武雄

アリがある時、きら〜する金貨を見つけました。金貨は蟻ばたをコロ〜ところがつてゐたのです。なにしろ、みつけたのが蟻ばり屋のアリの蟻です。なんだつて自分の……巣……に運ばなければ承知の出来ない蟻ですので、さつそく仲間をあつめて、エッチャラ、オッチャラ、おもたい金貨を自分達の巣にかついでかへりました。

「さて蟻君、これは何の道具かしつてゐるかい？」

と、一匹が聞きました。

「回いからおもんだらう」と走り廻りながらこたへました。そして、お客のある度にお茶をのせて運ばうとしましたが、どうしても出てアリ共の方では運べませんでした。

……答……

「こりゃ、お銭じゃないんだ」

「ちがう、きつと郵布團だらう」

「さうだ、きつと郵布團だ」

そうきまつて、こんどは、郵布團にしてみました。でも金貨は、つめたいので、ヒヤリとしてその上にすわるお客さんは、みんなましたそこで、ざぶとんではないことがやつとわかつたのですが、

……風……

をひいてしまひました。

凄いぞ！ドラゴン凧

米國のロスアンゼルスの町で、成る支那人が揚げてみせた——之はドラゴンタコと申します。長さが三百フイトに近いもので、こいつがブンブンものすごくうなりながら、大空高く〜舞ひあがつたのですから、さすが米国人も舌をまいて、「ヒコ〜」と驚き、まゝらつたといふ話。

動物童話 大きなお餅

鈴木夢平

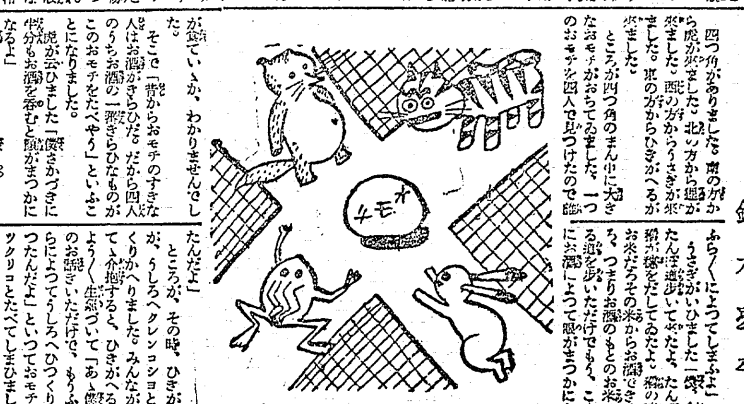

……風六九……

……の役割（一）

「これだけの金があれば、ニューヨークへ行つて一杯やれるぜ」

ポルトメンは、それには応へず「ピコル夫人といふのア、あれは相当なものだぜ」

「ほゝ感心、おめえは何だな、あの女に惚つたな」

「いや惚りはしない。も一度逢つてしようかと考へてゐるのだ」

「止たがいゝ」

「おまへは、おれを見張るのか」

「いや、さうぢやないが、女ぢや駄ごたらんぢやないか、一先ニューヨークへ帰らう」

「おれは、帰らぬ」

「えゝ、ぢや、おれと此處で別れようといふのかい」

「むろんさ。元々おまへとは道連で出会つただけの仲だ。こゝで別れてしまふのが上分別だらうぢやないか」

「さうか、よし、おれも嬉しい身軽だ。あつさり別れよう。で、おれの分は、帰りの汽車賃と、れいの……獣……だ」

「みんな、持つてゆけ」

ポルトメンは、ピコル夫人から貰つた金をみんな投げ出した。

「おや、おゝ、おれ達もちがつたのか」

黒い外套の男は、呆気にとられてポルトメンの顔を見た。

「いゝから、文句をいはずに、みんな持つて帰れ」

「おめえさどうする」

「そんなことを聞いて何の足しになるんだ、帰れ」

「さうか、ぢやみんなもらつて、一足さきへニューヨークへ帰ることしよう」

黒い外套の男は、そのまゝモントリオールの町の方へ歩いて行つた。

「まるでダダだ」

ポルトメンはなほも敷歩遠にたたづんで、粉雪に吹かれてゐた。

「たしかに、ピコルの奴、獣にあるにちがひない。あんな客い夫人を、獣へ帰して、一人でスキーに出かけるわけはない。」

ひとり言いたかれは、のそ〜また獣の方へ歩き出した。

いくらもかかぬに、背後から呼びとめるものがあつた。

「船長——」

ポルトメンは、船長と呼ばれて嬉しかつた。黒い外套の男が、おもひ直してあとを追つて来たのだらうとおもつたが、わざと振り向かうとはせずに進を急いだ。

「船長——ちつきい丸の船長」

呼びかける男は、ポルトメンに追ひすがつて来る。

「船長、一寸待つてくれおれだ」

しかし、ポルトメンは、なほも振りかへらなかつた。船長と呼ばれてうれしかつたが、あんなダみたいな奴、二度ともロを利きたくはなかつたので……。

「ポルトメン船長、いゝから一寸待つてくれ」

背後の男は、もうポルトメンのすぐあとに追つた。

で、ポルトメンは、やつと立ちまつて遠々振りかへつた。

「おおおまへは」

かれは、おもはず驚きの顔をあげて、よろ〜となつた。

「船長、わかつたね。おれだよ」

「うむ……おまへは翠飯原だな」

ポルトメンは、習慣的に内ポケットに手を突き込んだ。海賊ナイフでも狙らうといふのだらう。

ポルトメンの呼んだとほり、その男は翠飯原だつた。

「船長、まつたく久し振だな」

翠飯原は、顔〜しく寄つて来た。

ポルトメンは、黙しい眼付きをして、

「翠飯原、おまへは、このおれを怨つてゐたのだな」

翠飯原は微笑して

「冗談ぢやない、船長、僕はたつた今、この際歩遠で、あんたを見かけたから呼止めたまでさ」

じつは、ニューヨークからあとをつけて来たのであるが、そのことをわざと秘めてゐる。

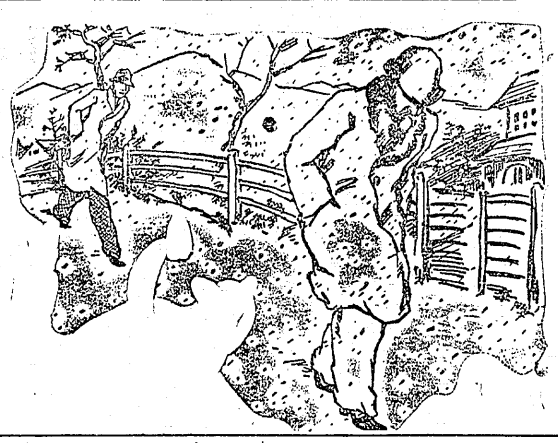

護れ太平洋の波

寺島柾史（作）
村瀬一春（画）

◇新案特許……
◇育児子守バンド◇
お母さま方に御知らせ！！

從來の子守帶の欠點を改善し更に獨特の工夫を施したる理想的優良子守帶で御座います——別珍生地製にて非常に手輕に體裁よく携帶便利手提になる。

黒別珍柄入 ¥1.60 説明書附
黒別珍無地 ¥1.50

是非御來店御高覽の程御待ち申して居ります

ツルヤ
平・電話一四〇番

福わ内會の知らせ
會費…金貳拾錢（大…壱圓 中…五十錢）

◇會員には家内安全祈願の御札並に福豆、御神酒を差上ます
尚十人一組の割合にて一組の内へ金壱大黒天一個を授く
◇左記厄年の方には御希望により御祈願札を差上ます
男—十五、二十五、三十七、四十二、四十九
女—十一、十九、三十三、六十一

◇年男御希望の方は金五圓納付の事（祈願札、福豆、福餅、紅白餅、記念盆並に本書付）

式順
二月三日（舊十二月廿三日）午後一時修祓 一時半家内安全祈願 二時半豆蒔執行 二時世話人祈願札並に福豆を分配す

附
一、會員三十人以上御勧誘の際は福マス一個ヶ贈呈す

冬物は
是非！
當店から
（在庫豊富）

◎シモヤケ家傳藥◎
是れまでシモヤケは碌くならねば絶對に治らぬものと締めて居つたのが一日二三回の御使用でクツれたシモヤケも忘れた樣に完全に治ります是非一度御試し下さいます
東京市丸井郵寶堂
福島縣 茨城縣 特約販賣
平町 根本産婦人科醫院 根本莊次郎 根本貞雄 電話三十四番
（手術室完備）（入院隨時）
平町南町五二
平町一丁目 電話三四九 伊藤石炭店
橋町 電話一七四 マスヤ商店
城山 鬼文堂書店
盛樋小路 平陽女學校前 助川ハキモノ店
月見町 電話四七七 山崎商店

花柳病科 外科
木村外科醫院
平町六丁目橋際 電話三〇九

國旗 提灯 平・四 スガノヤ 電話九五
壁の塗り替へは！ カセイン 大谷建材店 平町紺屋町 電話三六六番

外科一般 レントゲン科
内臓外科 泌尿器科
X光線科 院長 安齋徹
新設
産婦人科 醫學士 黒澤廣
▽入院隨意△
平町田町 安齋醫院 電話四七五番

外科内臓外科
X光線科
北川外科
平町新川町二七（諏橋醫院跡）
醫學博士 北川芳夫
技師 小林良次
（血液檢査毎日）
イツデモ入院出來マス
電話四六四番

市原醫院
内科 小兒科 平町田町 電話一一四番 市原卯太郎
外科 梅毒淋病 市原三三男

おでん 呑兵衛
平町田町 末廣通錦水跡

かき料理・なべ類
始めました……是非御試食下さい
かき酢ノ物 二十錢 かき酢ノ物 二十錢
かきふらい 二十錢 よせなべ 三十錢
あんこと酢 十五錢 ちりなべ 三十錢
たらちりなべ 三十錢 あんこなべ 三十錢
はもなべ 三十錢 ねぎまなべ 三十錢
かきなべ 三十錢 牛及豚なべ 三十錢
鳥なべ 三十五錢
金トンもあります二十錢
——此外御注文に應じ色々調理致します——
平二番寮昌通り
鳥清食堂
電話六三三