（大正十二年十一月八日第三種郵便物認可）　昭和十三年十一月二十九日　常磐毎日新聞　〔火曜日〕　第四千三百六十九號　〔一〕

防空訓練大成功

實戰さながら

今曉掉尾の一振!!
霜降る地上の警戒嚴
防空群の活躍目覺し
緊張裡に終了

平市に於ける第二次防空演習は廿六、七の兩日に亘り夜は急激に氣溫が低下したが水のやうに澄んだ大空の下に家庭防空群、防護團、消防組の三者一體になつて士氣益々旺盛、空襲時下敵機の襲來に監視の眼を瞠るなど實戰さながらの目覺しい活躍振りで敵機を假裝する狀況現示班がサイレンを鳴り響かせて八方に飛び各區に數箇の燒夷彈や爆彈を投下すれば各戸

警戒の 防火群の婦人達はもんぺ姿も勇しく躍起の活動を演じ防火班及び消防組も爆彈投下地帶一圓に亘つて消火救援の協力大活躍、殊に昨日午前十時半の空襲警報

發令に 際しては長橋町、五丁目、平窪の三ヶ所に於て發煙筒に依る物凄い燒夷彈の爆發下に華々しい防護演習が行はれ多大の成果を納め徹夜の警戒裡に今曉五時半、

市民の 眠りを破つて全市のサイレン、警鐘が一齊に空襲を急報すれば緊張をゆるめぬ防空群や、防火班、消防組は『スワ敵機よ』と續降る地上の警戒に當り各區現示班が雨と降らす

投下彈 を目指して戸外に備付けた水槽の薄氷を破つて健闘、豫想以上の好成績を示し午前八時第二次訓練の幕を閉ぢ午後一時からは群長以上の各係員が平第一小學校庭の講評に臨んだ

消火栓で活躍中

永年勤續 消防手殉職す
街の消防界の花形!
あゝ辻金太郎君無し

消防手生活二十六年といふ街の消防界の花形であつた、長男の久治郎君は目下漢口の第一線にたつて奮戰してゐるだけに各方面から同情されてゐる

平署で早速殉職として縣に手續をとることになつた

同氏は日露戰役の勇士で勳八等を賜つてをり

△渡邊村九、二〇〇
△磐崎村五、二〇〇
△大野村五〇〇

錦村祈願祭 錦村本年度入營兵の武運長久祈願祭は二十五日鄕社熊野神社に執行された

平市校長會 平市內各小學校長會は今二十八日午前十時から第一校

寄書

感じたこと
ひとつ〳〵ふたつ

オウキ ジュン

…(一)…

○宣傳とゆうこと日本人ぐらい宣傳のへたな國民もあるまい。コンドの支那事變でも宣傳戰ではイツデも支那に負けている。ちがごろ、宣傳省のモンダイがソウトウ大きくあらわれてきたが、現在の陸軍省、海軍省あたりのそれ〴〵の宣傳機關をモツト整備し、充實させるヒツヨウが充分ある宣傳なんか負けたツてよい、と人は云う。シカシ、現實モンダイにぶつつかると、そうはゆかない。まあ大低の人は、宣傳、と云うと、何か惡く解釋しがちであるが、モトモト、此の宣傳と云うコトバは、タダ、のべつたえる、と云ふ字であツて決して惡い意味は少しもない。ソレは別に惡宣傳と云うコトバのあることを見てもワカル。それが何故、惡い意味にトラレルか、と云うと「アイツは宣傳屋だからね」とか「又、宣傳か」とか、自分の利益や自愛のためにのみ、ほらをつくから起るのである。スナワチ、自分の本當の腹をワツテ相手に見せない、何かワダカマリがあるからである宣傳には惡宣傳とか、故意の宣傳をノゾイテは決して私心があツてはならない少しでも社會のため國家のためと云う理想、目的がなければならない宣傳と云うことは、どうして起ツたか、と云ふと、例を卵にとると、イナカの百姓家で、ニワトリをかつて、卵や肉がタクサンとれる。家の者がたべてもノコる。そうなると、ノコツタ卵をすてることはモツタエないから、賣ることにキメ「卵賣る」とか「卵有り」とかタテフダを出す。コレが廣告宣傳のハジマリである。トコロが、だん〳〵人がふえてくるが、どうじに「卵を賣る人」も增えてきて、シマイに賣る人の方が多くなると、ドウなるか。人情として當然、自分の卵をハヤク片づけたくなる。そうなれば賣る人お互いの間に競爭がおき、頭のきいた人は「生ミタテの卵あり」とか「新鮮な卵あります」とかタテフダを書きなおす。この方がよく賣れる宣傳効果がキイタわけである。宣傳技術、やりかたに差が生じてくることになる。此處に人間の利慾が人ツてイワユル宣傳(利己的な感じのする)と云うことが出てくるのである。

宣傳がハジマツたときは決して計畫的ではなかツた。スチースなことがらにすぎなかつた犬の子がワンワンと云ツて泣いているのは、母親に自分のアリカを知らせるか、ハラのへつているのを知らせると云うような計畫的なのではない。ハラがへつてきたので何んとなくカナシクなつて自然に泣いたのであつて、計畫的なツクリナミダではない。宣傳はイツワリを知らせるのではない。ホントウのことを相手がハツキリのみこめるように知らせる役目なのだ。もつとも積極的であつてヨイソコに宣傳の本質があるい。

（續く）

年賀狀を取扱ふ
方針に基き準備
來月十九日から開始

平郵便局では戰捷二年を迎へる新年を奉祝する年賀郵便の差出しについて遞信局の方針指示を待つてゐたがこの程終了した、それによると總取引數は七百四十七萬、この價額十一萬四千六百七十五円である

駒糶市の取引成績

石城産馬組合では今春來各所で行はれた本年度駒糶市の成績を調査中であつたがこの程終了した、それによると總取引數は七百四十七頭、この價額十一萬四千六百七十五円で縣下では第五位の成績

街は債券景氣に
急角度の回轉!
俸給生活者の懷中に
聖戰遂行の財源生る

國策債券として師走の俸給生活の懷中をゆすぶつた第六、第七回貯蓄債券は今や家庭における人氣の焦點に跳び上つた、政府の命令で平市內の各官公衙、會社、銀行等は貯蓄債券を以てボーナスに替へる鼻息がうかゞはれ

暴れ行者 收容さる

既報—門付けをことはらんだ前科一犯の法華行者—目下住居不定信夫郡飯坂町生れ田中吉江(四八)は其後平檢事局で富澤檢事の取調べを受けてゐたが今二十八日脅迫罪で起訴刑務所に收容された、公判は近く淺野刑事係り

水産鑛詰 四倉で指導

水産加工產業組合では二十七八の兩日四倉町同組合事務所に農林省から田島嘱託、縣から岩瀨水産課長、二宮副業主事を招き水産品鑛詰指導會を開いた

二人乘り自轉車
トラックと衝突

平市內研町折笠磯吉さんの長男平第一校高等一年生宗治君(四)同町伸武吉さんの同尋常四年生長男一郎君(二)の兩名は二十七日午前十一時頃一臺の自轉車に二人で乘り二丁目の谷口前通りを通行中折柄疾走して來た三九二運輸部のトラックに衝突一郎君はたいしたことがなかつたが宗治君は顏面から足部に重傷を負ひ目下田町の安齋病院に入院加療中だがなか〳〵の重傷である

特別補給金
平市へ一萬三千圓
郡內へも夫々

上二百五十圓以下一割相當額以上 △二百五十圓以上一割五分以上 △五百圓以上五千圓以下二割以上 △千円以上五千圓以下三割以上 △五千圓以上四割以上が寶上げの標準で今や年末を控へ本年度掉尾の幸運兒(?)貯蓄債券は我先にと飛ぶやうに賣れることを豫約され師走を渦巻くボーナス景氣も吹飛んでおゝ街は債券景氣に回轉することであらう

街の要所々々に
納稅宣傳の淸書
市內の各小學校が
明日旗行列を催す

十三年度特別補給金は二十六日縣下各市町村に交付されたが平市は一萬三千五百七十二圓である これは一般補給金交付の際當時は市制施行前の下に開廷される

平市內各小學校では既報の如く今二十八日からの納稅デーに際し「納稅思想の普及は先づ兒童から……」と明二十九日旗行列を催す外兒童の書方を各家庭の神棚に貼らせるとゝもに優秀なものは樽

小名濱支局通信

戰國の母性を尋ねて (三)

▽代表的母性力を持つ小野ねいさん△ねいさんの戰國の母性としてどんな健氣な心構へであるかを知るのも他に對する手本とも考へて其遇居に訪ねお話しを聞くと、ねいさんは至極眞面目の面持ちでこう語るのであつた、男が三人女が三人で何れも頑健であづた爲めにお國のために爲る身体であると亡父は此上もなく喜んで居つたのでした、自分共の骨折をよそに只子供達の成長を樂しんで居つたのでしたが、大發は(長男)適齡で合格して入營するまでは亡夫も元氣でしたが昇の海軍兵團に道入る時は病床に居つたので、よもや自分で死亡するとは考へないで、其出發を病床で送つたのでしたが、昇は一日、亡夫は二月に死にましたので大發も現役中豫には滿洲事變に參加して居つたなどの混雜で寢る目も寢ずに苦勞をした樣な譯けです

大發が除隊して今の嫁を迎へて四年、家庭はやつと安心した時でしたから一郎は適齡から一年前に体格もよいので何れは軍人だからと遂に本人も志願する樣になつたのですが日支の關係が亦こうならうとは思ひませんでした所、即ち風雲急を告げて大發は最初の動員で征途に上ると云ふ三男一郎も入營する樣になつた時の姿の感慨は無量の沈みました、森屋一郎は二男であり三男でもあるから、御國の爲めに一身を献ぐる事は當然でありますが、長男だけはと愚痴をこぼしたくなりますが又能く考へて見ますと子供が何人あつても一人の軍人さへも出ない家もありますが、男三人殘らず陸下の股肱となつて戰の庭に働ける事の出來る子供を持つた姿は、何となく氣持が清々する樣な氣がします、殊には大發にしても、嫁との間に英夫(三)と云ふ姿には孫もありますから家業は絶えません、出征する以上は憎い蔣介石の指揮する敵軍を粉碎して凱歌を擧げさせたいと念願して居りますが、留守宅は嫁とてる子(二七)とみのる(三)と娘子軍に出せる頑健な者もありますから之等を指揮して出來得るだけ皆樣の御厄介にならないで留守番の本分を盡したいとそれのみ苦勞して居ります。と元氣を見せて居る、五十前後の未亡人が娘子軍を率へて銃後を預る留守を護る其健氣さは見るからに戰國の母性力の充實してあるを感知するに難くない、談話中にも商賣に對する指揮を忘れずに娘子軍に向つての命令は堂に入つたもので竝に治天皇の「國を思ふ心の御趣旨が躍如として蒼生の賤家にまで行き渡つて居る事に領かれる、かくてこそ愚軍萬里の戰場に後顧の憂をなからしめ祖國の爲めに、死は鴻毛の輕きに置き忠勇義烈の働きが千載不朽の偉勳を樹てしむるものはこれ偏にこれ等ねいさん方の家庭に育む母性力の働きに依るものであるとの深き感慨からその健康を祈つて辭去したのであつた

（此項完）

自作農の維持費
本郡貸付額決定

縣自作農創設維持資金貸付審議會は二十六日縣農

郡へは一萬四千九百圓を貸付られることになつた

此內譯は左の如くである

祖母の死を秘し
藤田巡査涙の奮鬪

防空訓練に咲いた 警官美談

防空訓練に咲いた警官美談——湯本町上町駐在藤田新吉巡査は防空訓練が始まるとゝもに我が家を顧みず連日連夜活動を續けてゐるうち鄕里から祖母が病死した旨の電報に接したが

〝この場合私事などかまつてゐる時ではない〟

とて誰にも知らせず喪を秘して奮鬪してゐたことだと賞揚すると共にお悔みの言葉を述べ早速鄕里へ向はせたといふ

今二十八日朝判明、これを知つた本田署長はいたく感激、これこそ「時局下に於ける警官の龜鑑」

自作農の維持費
本郡貸付額決定

縣自作農創設維持資金貸付審議會は二十六日縣農

郡へは一萬四千九百圓を貸付られることになつた

此內譯は左の如くである

今晩の部

▼後六、〇〇 連續童話劇(大阪より)「日本人オイン」 BK子供會
▼後八、〇〇 實話に聞く「梅村中尉陣歿をめぐりて」
▼後八、五〇 尺八「轉管垣」
▼後九、〇〇 連續ラヂオドラマ「山岡鐵舟」
▼後九、四〇 時報ニュース

明日の部

▼前一〇、二〇 家庭座談「炬燵とストーブ」渡邊部
▼後〇、〇五 新日本音樂「清和調」外 池田靜山奏と合奏
▼後六、〇〇 ハーニカ獨奏「梅村中尉陣歿をめぐりて」
▼後六、二五 講演「働く人の健康法」醫博鯉沼氏
▼後七、四〇 講演「事變と農村」法博河田嗣郎
▼後八、〇〇 吹奏樂と喇叭跋樂「民謠曲集より」外 東京石川島造船所自衞吹奏樂團
▼後八、五〇 連續ラヂオドラマ「山岡鐵舟」前進座

當組消防手辻金太郎殿今次防空訓練に協力勤務中突然狹心症を起し急死仕り候に付此段謹告候

追て送葬の儀は明二十九日午後一時自宅出棺性源寺に於て准消防葬により相營み可申候

昭和十三年十一月二十八日

平消防組

……1128……

運命二

「おゝ、大發に、三朝に、共公平作の御靈前にかときくのを忘れた」

と、諮いた。

「いゝえ、お忘れに」

と、今度は三郎がヤツパリとそれに應じお線の母子萬一「いや、なに……」

三郎は、やゝほにかんで口をつぐんだ。

「兄さんの分は……借用は？」

「それに應じません」

「歸らない人間から戰慄される云ふことも、少々おかしい」

と、三郎は笑聲を聽かにせなかつたが

「戰慄の意味とか」

「お前にも……」

「お前にもありませんか」

「さア、無事生還派と聞んだ兄の心中かも知れません」

と、三郎は笑聲を聽かにせなかつたが

「戰慄の意味とか」

「なるほど、それは、誠にたのもしい」

と、從兄弟に正面にも、すつかり氣樣をなくして、無理に大發を慰撫して作れて行かうとはしないのである。

「それで無事は喜ばしいが、戰場からやんと打つてある」

「なるほど……それは他方がないが、私達の立場では、戰に必ず勝つ態にある事は、敵の命をおしんが拾つたのに感ひありません」

「戰にさうかも知れぬ」

「捕つた敵で、他人の命を救つた場合、大發り盜賊の醜名を負はねばなりませんか」

「さうだなア、一寸困つた問題だ」

は訊れて見た。

勿論のこと、あの女の持つてゐた金が、盜まれた御用金……盜賊からやんと打つてある」

「なるほど……それは他方がないが、私達の立場では、戰に必ず勝つ態にある事は、敵の命をおしんが拾つたのに感ひありません」

「戰にさうかも知れぬ」

「捕つた敵で、他人の命を救つた場合、大發り盜賊の醜名を負はねばなりませんか」

「さうだなア、一寸困つた問題だ」

大發は、やゝ考へ込んだ。

「然して、發ひかくれはいたぬと申されたと、從兄弟は、大發と三郎の顏を見かへつた。

「いかにも、我々、戰には申さぬ」

と、三郎が、力のある聲を絞つた。

「それで、安心いたした。然らば是に負我々はゆきとるが、すぐ捕虜があれば出て來させう」

「ハヽ、何時なりとも」

大發は大きくうなづく、さらして、

「お從兄との、一戰、おしんと申す女が盜賊であると云ふ、盜賊はあかつてゐるのですか」

と、今一問題のために、大發はあかつてゐるのですが

十一月二十八日　夕刊
定價 一部金五錢 一ヶ月金五拾錢 振替口座
日曜祝祭日の翌日休刊
發行兼編輯人印刷人 坂本忠治
發行所 常磐毎日新聞社 平長橋町三五
電話 六三〇番
印刷所 常磐毎日印刷株式會社 東京 日比谷
（振替口座）東京 四二一〇番

常磐毎日印刷
株式會社へ
電話六三〇番

なぜ風の子か？

この理屈がお判りになつたら 餘り労り過ぬ様に

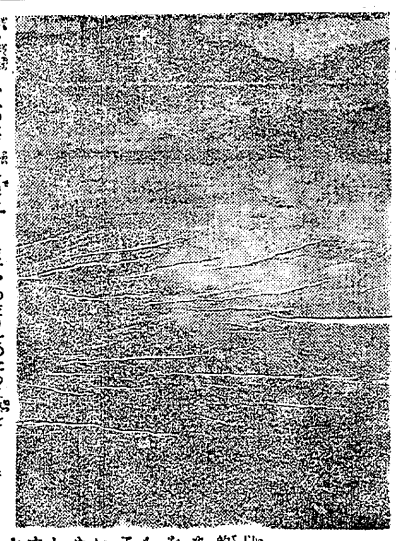

子供は風の子といひます、身を切られるような風、寒てつく寒さに癒つべき時つ迄にしながらも戸外にとまはつてゐて容易に家には入らうとしません。では子供は大人よりも寒さと云ふものに強くつよいのでせうか？

子供は大人より元氣です、大人はせい〳〵那邊を縮ませる程度ですが子供は常に活潑そうとする精力を持つてゐます

順應性が大い

第三に順應性が子供は大人より大きいのです、子供は外にとび出して遊び廻つてゐるうちに自然に寒さに慣れてしまひます、つまりそのために體を鍛錬し、ある程度にからだを強くすることが必要してゐるのです。體質強化には體操と共におとなより大きいのですから

風を受けることはおとなよりずつと多いわけです

活動力わう盛

第四に精神的に見ると、子供は自分のからだに對して考へることがない、寒からうとか、そんなことにとらはれないからです。大人は寒いと考へて寒くなつてしまひます。必ず風邪をひきます。

以上のやうな生活態度、環境的なままな點から子どもを見るなら、子どもは安心して風の子にしておいてよいのです、つめたいからう、寒からうとに對する心配です、むやみに厚着をさせたり、家にとり込んでおくことのないやうに

寒さの中で、十分活動をきたへていただきたいとおもひます（醫學士 小林健吉）

シワが出來ぬ

……洋服のしまひ方

洋服をしまふ時には、必ずゆつたりしたに吊にハラフィン紙のやうなものをしき、肩と袖つけの丸みをつぶさないやうに紙をつめて正したいんで入れ、襟の折返しの下にもすく紙をはしり入れます。ナフタリンはかならず日本紙につゝんだ上がることは出來なくとも、人々はこの軍の服に敬禮しながら待ち受けてゐる軍人を持つたらふ人はない。

此處こそは將兵たちの天下だ。人の多い海だ。船を乘つた人たちが、はじめて船を踏れる地點だ。

よしその靴が疲れたところが、疲れたところが、ふたゝび立ちは