常磐毎日新聞
九月二十八日　夕刊
日刊
印刷の御用は　常磐毎日印刷株式會社へ　電話六三〇番
小學校兒童バスケット選手權大會の豫選を近く開くことになり目下準備を進めてゐるが各小學校も練習を開始した

四五の兩日公會堂を市民に公開

場内を飾る華道の粹

平安會からも文献出陳　殊に見せたい夜間照明

平市公會堂は來月三日竣工式を擧げると共に此の市民協力の結晶に成る大殿堂を一般市民に四、五の兩日公開し大ホールを始め各附屬室全部を開放、自由縱覽させる事になつたが此の機會に平市の沿革を知る一如として安藤公が宰領した平藩時代の文獻數點を平安會の出陳に依つて陳列されると同時に場内の美化裝飾として市内華道の代表師匠とも云ふべき

一丁目岡田草悦、四丁目須藤まつの、南町深見米吉、五丁目吉田よね、新町正木てる、十五丁目高野いく、六丁目田中殖臣、南町横山晴雄

各社中の丹精こめた生花、投入、花盛等百花撩亂として咲き匂ひ恰も春の野を行く興趣を覺えしめる外高橋光泰女史門下の盆景等も一般と光彩を添える筈であるが前記兩日の公開日はマツダランプ照明學校の設計に依り日東商會が工事した場内の照明設備が如何にわれ等の公會堂を明朗化するかを知らしめる爲め特に夜間八時迄一般縱覽を歡迎するといふ

平郵便局が臨時に出張

竣工式の當日

平郵便局では公會堂の竣工式が擧行される十月三日公會堂内に臨時出張所を開設來往客の便益を圖ることになつたが時間は午前十時から午後四時迄で普通々常郵便物引受、郵便切手類の賣捌、風景入スタンプ押捺の事務を取扱ふ筈

武勳薫る佐藤伍長散華

本郡江名町字西大澤出身兩角部隊伍長佐藤貢雄(三五)君は去る七日富金山の激戰で護國の人柱となり壯烈な戰死を遂げた旨原隊より發表されたが同君はその前蒙城攻略決死隊九勇士の一人として前面の敵兵に向つて肉彈戰を展開した際高橋代理隊長の背後に迫つて狙撃せんとする一人の敵兵を發見、直ちに一突きして斃を免れしめた武勳をたてその名か陣中に鳴り響いて居た、淡口を目指して進發に際し實家に

今度は恐らく生きては歸れないと思ふ、充分御國の爲めに働きたい覺悟で居るが何か此の世の名殘りに甘い物でも腹一ツ杯に食べたいとの書信を寄せたので實家では去る廿二日羊羹やドロップ等を送つたのと行き違ひに戰死の報に接したのである

同君は滿洲事變にも出征し勳八等を授けられ實家には父亡く母ツネ(五四)さん、兄武(三八)さん、妹きん(二七)さん、弟正次(二)さんの四人暮しで農を營んで居る

忍び寄る敵兵

グサリと突刺した

決死九勇士の一人

軍事扶助者

平市懇談會

平市及び石城郡下の軍事扶助者に對する懇談會は十月十一日午前九時から平第三校講堂に開かれるが出席者は軍事扶助家族、市町村長、各係吏員、相談所員、方面委員、分會長等で

午前中は遺家族の仕事の狀況を聽取午後は厚生省から講師を招き講演會を開く筈である

籠球の豫選

平市及び石城教育部會では十一月十三日郡山市に開催される縣主催第三回縣下高久村の選手團を初め各地から參加する筈

葉煙草

高久村協議

高久村の葉煙草耕作協議會及び農事講演會は十月五日午前九時から同村小學校に開かれる

縣社氏神社頭に櫻一パツと開らく

漢口戰を控えて有難しこの瑞祥

平市地方は最近秋涼が增して朝夕は一段と薄ら寒さを覺える樣になり川前の紅葉も見頃が近づかうと云ふのに是れはどうした陽氣の加減か縣社子飯倉神社々頭の櫻樹が一時にパツと咲いて人の眼を驚かして居る皇軍の武運長久を祈願する參拜者が引きもきらぬ折柄である爲め是れを見て漢口戰大勝の瑞祥となし氏神樣の目出度い前ぶれと許り全市を擧げて大評判である

愛谷堰の水害復舊

縣廳に陳情

平市外四ケ村の愛谷堰は去る六月三十日の洪水で赤井、平窪間の橋の一部が欠潰した上去る一日の颱風の餘波を受けて遂に一部が折れ落ち交通不能に陷つたので同組合關係者及び石城郡選出縣議、水利組合員等はこの程打合會を開いたが今二十八日から二日間縣で開催される四省聯合主催講習會に各縣議叫村長連が出席するのを機に明二十九日坂井經濟部長に面接遠かに復舊方を陳情することになつた

熱球カツ飛ぶ

銃後の腕鐵

第五回　中等學校教員

野球大會　開く

主催　常磐毎日新聞社

日時　十月二日午前八時
球場　磐城中學校々庭
參加　平市内各中等學校

小名濱に一偉觀

水揚場竣工

水揚三百萬圓を目指す小名港では既報の如く八萬餘圓を投じ町營魚市場代行磐城水産工業株式會社事務所と六百四十坪の水揚場を建設中であつたがこの程見事完成躍進小名濱港に一偉觀を呈してゐる

魚鱗躍る

小名濱魚市場で

鰹の外に大小魚大漁

小名濱町營魚場は艤船が秋刀魚漁に轉向して出漁中であるのでさなきだに不漁を呻つ昨今これはまた突然艤船入港あつて三萬尾水揚げした外小鯛五十貫、稻田二十貫ソーダンボウ十五貫、咽黒二十五貫、ヒラメ三十五貫、雜三十貫、この水揚金額二萬三千圓を突破する有樣で沈滯に傾いた漁の活氣は俄然發潮さを示してゐる

これによつて從來廻航船の水揚げが思ふやうでなかつた同港は自由に大小の漁船を呑吐することが出來秋刀魚、鰯、その他豊漁期に入つて遺憾なく市場としての使命能率を發揮し得るので同港は一段と活氣を呈するものとみられてゐる

縣下各小學校の体育主任が參集

磐中に開く体育大會

本縣体育協會主催の第四回体育大會は十一月六日磐中グラウンドに開催されることになつたが縣下各小學校の体育主任約二百名が參加朝を爭ふ筈で盛會を豫想される、種目は陸上競技、柔道、劍道である

四倉署訓示

四倉署ではこの程管内の各旅館、料理店、藝妓屋營業者及び藝妓を署内演武場に招致長期戰下に於ける銃後國民の覺悟を新たにした

一人息子

山形縣車置賜郡小松町遠藤卯右衛門さんは長男の新吉(二〇)が去月二十九日家出、内郷村宮澤鈴木勝三郎氏方と身を寄せ炭礦で働いてゐるが出席者は

出征家族の梨出荷手傳

好間村上野部落では一戸一名宛出動梨を栽培してゐる出征家族の梨出荷手傳ひをなし感激せしめてゐる

第二區競技

石城教育部會第二區湯本町方部小學校兒童の陸上競技大會は明後三十日午前九時から湯本小學校に開かれる

内郷村助役

内郷村では助役の金成爲吉氏が近く任期滿了となるので二十六日村會を開き再選と決定した

東日本丸から

初漁の吉報

五萬尾内外の秋刀魚

漁業組合狂喜

小名濱港の誇り遠洋漁業の先驅を承る東日本丸は既報の通り二十四日午前一時出帆海上無事漁場目指して出漁中第一報は昨報の通り魚群未だ漁場に向つて進行中との無電に依つて五百哩の沖合な事を知つたが二十八日朝五萬尾内外の初漁を占め更に秋刀魚群の去來するあり漁獲に活躍中との第二報が小名濱漁業組合に入り小野組合長初め幹部一同引續き吉報を鶴首待つて居る

古河慰靈祭

好間村古河炭礦々業所では二十五日同礦の殉難者並に無緣佛の慰靈祭を執行した

エロ坊主猶豫

既報住居侵入罪で富澤檢事から懲役三ケ月を求刑された江口坊主双葉郡長塚村一刀仙鳳(三)の判決公判は今二十八日午前十時から平區に開廷されたが改悛の情顯著なるものありとて淺野判事から懲役三ケ月但し執行猶豫三年間といふ寛大な判決を言渡された

暴行者服罪

既報錢湯脫へりの女を襲ひ暴行を働いた江名町の漁夫畔田芳雄(二八)に係る「暴行致傷事件」の公判は二十七日平支部に開廷中谷裁判長から富澤檢事の求刑通り懲役一年六ケ月の判決を即決で言渡されたが直ちに上訴權を拋棄服罪した

平市人事

出生

△幕ノ内字高田五太田德男氏五男爲彌君
△盤瀨小路一八廣澤富三郎氏二男武君
△手綱町一一四三村增吉氏二男晃君
△鎌田町三五鹽田勝義氏二男秀夫君

婚姻

△千葉縣香取郡佐原町佐原六四六五崎清吉氏(四八)五丁目一九里見トメさん(四七)

死亡

△膳匠町八(なみさん)夫石井吉之(五五)氏
△舊城跡三〇竹和ヨシノさん同居者上原嘉作(七六)氏
△長橋町二六　三郎氏三女絲川幸子(一ツ)さん
△中平窪字勝見澤四四信一氏母新妻サダ(六四)さん
△新川町二一　美津江さん從妹渡邊イミ子(二ツ)さん
△三丁目一八　精治氏二男猪狩英雄(三ツ)君

外科　内臓外科　院長　安齋徹
X光線科　新設　黒澤廣
産婦人科　醫學士
▽入院隨意△
平市田町
安齋醫院
電話四七五番

根本　産婦人科　醫院
平市南町五二
根本莊次郎
根本貞雄
【電話四三番】
（病室完備）
（入院隨時）

今晩の部

▼後六、〇〇　（子供の時間）動物物語「爪足のムスタング馬」大阪童話教育研究會
▼後六、二五　講演「大楠公の武人の一面」柳川平助
▼後七、三〇　特別講演「國民健康保險について」清水玄
▼後八、〇〇　新講談「堀部彌兵衛夫妻一郎」
▲後八、五五　時局一夕話「歌舞伎俳優として」松本幸四郎

明日の部

▼後八、〇〇　獨唱「秋の月」外　四家文子
▼後八、四〇　箏、尺八合奏「夜々の星」佐藤正和
▼後九、〇〇　浪花節連夜二題「大石瀨左衛門」富士月子

立話二

……181……

通行く人に、この、綺麗な二人の會話を、聞のさいやともなく聞むのか、ヂロリと變な目付きで、聞んで歩ぎる人もすくなくない。

「馬鹿はん、あんた、あてに、聞ついてびつくりさせはるのに聞ひおへんわ」

松千代は、やゝはにかみながら、一寸しなを作つてすねて見せた長い袂がヒラリと風をはらんで飜いた。

「聞は、聞はいはない」

「いえ、そんなにおへんとす わ」

「降つたなア」

と、大助が、ふと顔を擡れば、がふ女を振りかへつた。聞聞に

「いゝところを振聞して よ」

と、おしんである。

大助は、慚愧とした。松千代も、見知り越しの聞と見えて

「まあ、聞ちやん」

と、聞かしがる。

「おい、そんなんぢやないのだ」

突差に大助は辯解する。

「そんなに、お聞わけなさらないでも、ようござんすよ」

おしんは、反撥的に、チクリと一本、皮肉な聞聞を聞したまま二人の顔をすりぬけて、スンスン聞聞の内に姿を消してしまつた。

大助は、急に淋しくなつた。

「さらば」

と、持の言葉のまゝに、松千代の顔を聞れたが彼女は應さなかつた。

「待つてほしいわ」

と、袂をとらへてうごかさない。

「いや、聞は、こんな聞に立つて聞るのはいやなんだ」

「それぢやそこまで……」

と、松千代は、大助をひきづるやうに、聞聞繩手の、石段の聞まで來た。

大助はおしんの、反撥的な、蒼白い顔を思ひ出した。

あの女、今度は聞に聞聞を持つたな、と感じたのである。聞路でなくばひきとめて……と思つたが、さすがに、通行人の手前もあり、なんとなく松千代の眼の聞で、さうした聞度をとるのが、氣にとがめて、聞聞されたのであつた。

「おゝ、こゝに居るな」

と、聞聞とした武士の聞だ。

大助は聞聞とした、さうして、早くも、聞聞に手をかけて相手の武士を睨つと見る。

「その方は、聞見大助といはがな」

と、鋭く叫ぶ。

「いかにも、聞見大助ちや」

「さうか、御名の者は……聞聞聞十郎、郷己のために、仇を討つ」

聞然として、しかも聞聞な、山の如き、聞聞のある聞が聞いた。

と、大助が云つた時

「まあ、兄さま」

と、松千代が、聞十郎の聞に取付き乍て、とりすがつた。

「おまへは？」

突然聞にとりすがられた聞十郎は、美しい聞装の松千代を見下して舌打ちした。

「兄さん！」

彼女は叫んだ。

「何！　兄さん！　聞聞、おまへのやうな娘を持つた聞えはないわい」

聞聞聞十郎は、松千代の聞の聞が、聞の下にうるさく聞くのを、この聞合、さもうるさげに聞き聞すやうな言葉であつた。

「まあ、兄さん、そんな聞聞かことを……」

彼女は聞き聞してしまつた。

綺麗に咲かせる 菊つくりの秘訣

種類によつて異ふ 開花前の手入れ

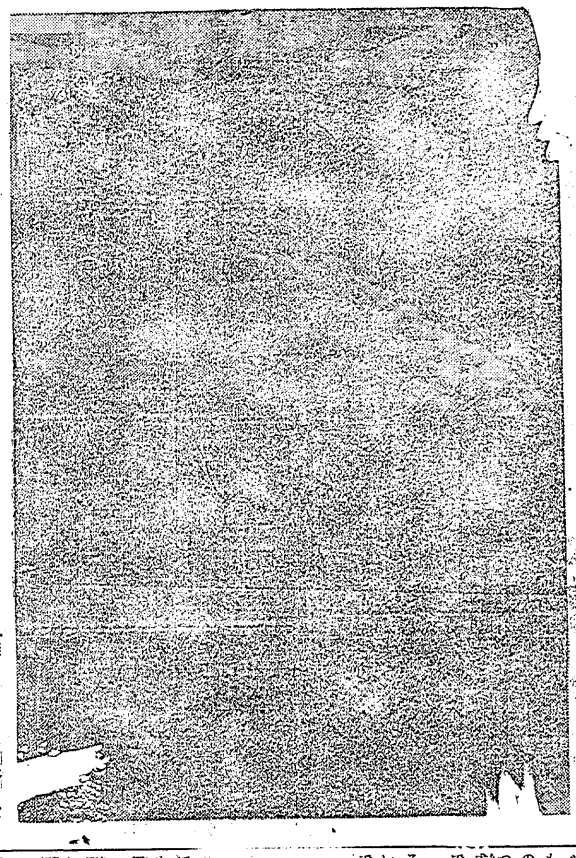

九月の聲を聞くといよ〳〵菊のシーズンだこれから愛菊家の手腕を揮ふ大切な時期である、今囘花前に於ける手入について其のコツを述べる事にしよう先づ肥料と

(灌)…… 水であるがこれは種類によつて違ふものである、一般に大菊は八月下旬頃まで肥料を止めておかないと花が離れたり蕾の發育が阻害するやうなことになり易うである、小菊の如きは花前に肥料が餘つてゐたり或は少し過剰し過ぎたと思つても肥料へはないが植物體にあつては雖に不結果になり勝ちである、然るに中菊であると九月十日頃迄肥料を與へた方がよい中菊なるものは所謂生ひを出させるのが目的であるからこれは餘り

(肥)…… 自分の經驗せぬ内は餘り感心しない、花の大小かわきの程度、或は肥料の効き工合によつて加減されるものであるが大體九月中旬頃迄は一週間後の二回とするがその後は一回で充分である、然し中菊のやうに徳數の多いものは大菊に一回加へ數日時でも二回加へやうにした方がよい次に

(支)…… 花莖の伸びたり曲つたりするのを防ぐ意味で是非とも立てなければならない、花に九、十月の頃は肥料が多く吸收された花蕾をつけるやうになれば莖が强くなるのでどうしても支柱が必要になる、支柱としては竹がよくその並方もたらくく花莖の後にかくれて美觀の目立たぬやうにする、其の他あらゆる點、いんげん、スリップなどの蟲や疫病菌、黒斑病などの病氣

(害)…… がゐるはれ易いので何れも適當な豫防をして常に注意を怠らぬやうな心掛けなければならない。

タンスの取扱ひ方 かうすれば長持ちします

新しい買ひたての箪笥に急にしたりしたのは禁いもので、手入れの仕方や取扱ひ方で幾分その生命は延びませう

場所は太陽のあたらない然しカラリと乾燥した場所へ水平に置く事です、片脚が他の脚に、箪笥の重量で水平が得られないため新しい箪笥が歪んだり、抽出斗が出なくなつたり又扉が開かなかつたりする

それから抽出斗や扉の中の棚の出し入れは必ず眞正面に平均にすること、抽出斗を半分出したまゝで物を出したり重い箪笥の脚を開きかけにして中へ首を突込んで中の抽出斗をガタ〳〵させたりするやうな不着は、第一に如何にも脚が弱くそして女のだらしなさを現はして、また壽命を半減します

扉の多い時は品質のよいものでもボシ〳〵ときしみ或は變に白く粉を吹いたやうになりますが、こんな時には抽出斗の底面へ極小量のローを引き、表面は蠟布で磨くときれいに光澤にとれますこの白い粉は廣義の仕上げに使ふローが多くのです、金具も手垢がついて汚くなりやすいものですから一週間に一二度位難いた布巾で拭くことなど常に以上の注意を守れば美しく保つことが出來ます

手近な脂肪の取もの

自宅で出來ます

わざ〳〵金を出してお買ひ求めにならなくても脂肪取が手近なところにひそんでゐるのを御存知ですか——先づ皆さんの御不用の古い綿布をお出し下さい、アートペーパーの綿屑なども御座いますれば、あれを全部縦一寸五分、横一寸位の大きさに切ります。

◇……大きさも形も好みによつて花の形やハート形何でもお好きな樣にお切りになりましたら一升位の一分位のところへはりで切り取線或は裏に折り目を附けて置きます。

◇……次に鍋に水を一升位入れ、ソーダ灰を一匙入れて煮立てゝ其の中へ前の綿布を入れ、煮立つたら火を弱めて二十分位煮ます、煮ると綿布の脂肪が溶けて出ますから、煮上つたら綿布を取出して水洗ひをして乾かします。

◇……乾いたら綿布を一枚の上から順次に重ねて其の上から脂肪紙か何か適當の紙（油のない方）に包れて強く壓へてまを數度繰返して置きます。

奥樣方の大切な お買物の秘訣

調味料の經濟的な買ひ方

極小人數の家とか暑い頃で食の心配のある時分はお鍋の經濟もとうしう御座いますが、多人數の家は月々の使用量が多いによつて定まつてゐるのですから豫めおきますと、少くとも一割で、四、五錢の得があります。

醤、醋等の調味料を買ひ足す時は求める分量より容器の大きいものを持參するのが經濟です。でないと、餘目が内輪になつて分をいたします。

〜カップ、お皿〜 類を買ふ場合

カップやスプーンを買ふ場合、なるべく量のあるものか、或はこれに一杯が幾グラムとはつきり分量の定つたものを買ふ方が便利です使用する時、一々秤や計量器を用ひなくとも濟みますから、大變手數が省けます。

お鍋とか、お盆とか、家所道具に限りませんが、餘り細工なものは安くても御損です。ニュームのお鍋なども、餘り薄いものは、直ぐに凹んだり穴があいたりいたします。

〜金額買ひより目方買ひ〜 或る場合

或る場合、例へば六圓と百匁二十錢と、一圓につき四圓の地主があつて、其他五千が欲しいのでこれを目方買りにしませんかと言ふと「買ります」と答へると、矢張り二十匁だとか言ふので「百匁いかほどと尋ねると、丁度六個あつて、金額買ひですと四六の二十四錢のところが、目方買ひにすると最近に同量でしかも良い品が貰へたと言ふ場合があります。尤に限らず、お砂糖、味噌、醤油等は大抵目方ですが、メリケン粉や麺類は、十錢とか、一本とか小分けにして買ふ場合がありますが、これも目方買ひにした方が安く附きます。尚ほ心得て置きたいのは、たとへ二十匁、二十匁を、基本になる百匁の倍を聞いてから買ふことが大切で、それでなければ、本當の値がわかりません

此の外、店へ買物に行つて目方をかける時大抵帳簿では其の方に秤を引込めておきますから、案に計量計のない方は、一度目方を見せて買つてから買ふとよろしいのですが——とにかく、これからは各々新聞紙の世の中になりますから各自で目方を鑑定する樣な手數と無駄な時の使ひ方をせぬ樣に主婦は考へて行きたいと思ひます。

不滅のシンボル

大勝利の御守

（第百二十三回……）

闘爭〔二〕

……と、鋭かな口調で言ひ出したのは、源野である。

「何んと言つたつて海軍を纏めないことにはね、會社にかけ合ふにしたつて……。もう今日まで三週間近くもかうやつてストライキを續行しとるのに、まだ會社の奴が折れて來んのだから、こいはよつぽど大事を取つてやらんと……それにまた、警察が長引くと、内輪もめが起らんとも限らん からな。一致團結しとる以上はさういふことは、萬が一にもあるまいと思ふがな。若しやや、若し、萬よ。さう解られては困るよ。僕は何も女工樣が無分別な行動をとつちの方がよつぽど賢いわね」と、この時、お房が男たちを嗾るやうに、苦笑しながら言つた。「賢いのやないわ。考へ深くやるのさ。」

源野が辯解するやうに言ふ。「女工さんたちだつて、考へ深くやつてをります。あなたのやうなことを言はれると、丁度私たち女工たちは何も考へなしに、無分別なことでもして居るやうに思はれますね。」

お房は少しムツとしたが、源野の方をきつと見て、彼をたしなめるやうな口調でさう言ふのだつた。

「いや、さういふ樣ちやないよ。さう解られては困るよ。僕は何も女工樣が無分別な行動をとつて居ると思はんさ。僕の云ひ方がよくなかつた訂正する……」

「そんならよござんすわ。私たちはね、みんな勘定にやつて居るのですから、分別とか思慮とかふやうなものを、何もあなた達男達の專賣にせんやうにおねがひします……それでは、私はこれで失礼します。何れまた後で來ます。吉田さん、女たちに何か用はありませんか？」

「あア、今のところ、ちよつと……。」

「ちや、ご用がありましたら、いつでも呼んで下さい。」

と、お房は起つて階下へ下りかけたが、不圖思ひ出したやうに立止まつて、振り返り、

「あさう〳〵、吉田さん。會議所が變るとかいふ話ですが、此家は今晩限りですか。」

「ううしかし、ワイ〳〵騒いで居つたところで仕方がないから」と、吉田は分別にうつて、今日では各自が相當の負担をしなければなりません。おそらく、あなたとしては居催そのものよりも、せめて居催のやうな「人間」を變へたくないふのでせうが、併し、どうしてもそういふ生活を續けて居ると思はんさ。僕の云ひ方がよくなかつた訂正する……」

「そんならよござんすわ。私たちはね、みんな勘定にやつて居るのですから、分別とか思慮とかふやうなものを、何もあなた達男達の專賣にせんやうにおねがひします……それでは、私はこれで失礼します。何れまた後で來ます。吉田さん、女たちに何か用はありませんか？」

「あア、今のところ、ちよつと……。」

「ちや、ご用がありましたら、いつでも呼んで下さい。」

と、お房は起つて階下へ下りかけたが、不圖思ひ出したやうに立止まつて、振り返り、

「あさう〳〵、吉田さん。會議所が變るとかいふ話ですが、此家は今晩限りですか。」

煩はしい家庭より離れ 尼僧生活をのぞむ

【問】今年二十一歳の女です、家には父、母、弟、妹の六人です、父は人一倍勘繰で子供達には叱つて厳しい家庭なんかせたことは御座いません、又私達の身を思ふ故でせうが、それ〴〵やかましく物を申します、私共が人前でないようにと口癖けなします それも皆御身あたためであらうと思ひます、從つて親子團欒は殆んどない家に居るより一層尼僧生活に入り、すべてを忘されたいとおもひます人としても結婚にそむく私に主義ことかと存じますが、如何なものでせうか、良き身の振り方御教示下さいませ、父に對しては經濟負擔のない私ですし、只家庭に住む父の爲である個人の幸福を犧牲にするのは卑怯さと一人が殘りです

（千子）

尼僧になるのは却々難かしい愼重に考へよ

【答】あなたとしては今の家庭環境が起り易いことは明白です。とふところでの經濟は、自分を聯へなければなりません、さういふところでありますからうつと耐えしのぶ一方、嫌ひ弟の面倒を見て上げることが必要です。それにあなたは二十一歳といへばやがては結婚して新しい生活に入る少ですから、いつまでもその生活を續けるといふわけでもないです。あなたの人生はこれからです、その貴重な時期の人生を現在の生活から全部犧牲してしまふといふことは、どこまでもやまりですけれども尼僧生活に入るといふことは、いづれの場合にあつても無理なことですから、今の生活に耐える耐えないにかゝはらず、その道に志すことをねがはれていさいせう。たゞ今の家庭生活がつまらない、嫌悪したいが爲めであり淫らな生活もいやだから尼僧生活と言ふほどの意味でいます

煩める女性へ

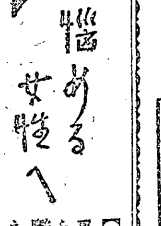

お父さんとぼく

どつちが呑氣か

文豪 勘使原河進

開業お知らせ

〝御料理〟 金みよし

平市仲田町 電話四一九番

鐵道指定旅舘

割烹 小瀧

電話小名濱一〇三番

耳鼻咽喉科專門

鈴木醫院

醫學士 鈴木正男

平市田町（藤田女學校前）

電話 五八番

電話開通

五五五番

銅鐵 原料商 製紙

山田商店

本店 山田文一商店

電話 二六二番

（夜間診療）

内科 胃腸病科 花柳病科 性病科 皮膚科

專門 胃腸 花柳

松村醫院

胃腸病 性病

平市南町（電話一〇七番）

上原家政婦會

平市紺屋町一一

會主産婆 **上原通子**

電話二二番

産婆看護婦有資格者ニシテ最モ熟練ナル者ヲ一般家政婦トシテ派出致シマス

▼……出前迅速

御料理 〝むぎとろ〟

是非！御試食下さい

平市田町紅小路

さつき

電話四八八番

三井タクシー

平二

電話六八五番

吉田眼科醫院

平市紺屋町

電話八六番

クレオソート

壹圓六拾錢

精製コールタール

壹圓五拾錢

鐵工 金物 材具

平市仲町通り

山田文一商店

電話二六二番

御婚禮御着附

パーマネント ウエーブ

和洋結髪

オゾン美顔術

御染髪洗毛

御爪美術

平市驛前

水野化粧院

電話六七八營業所 五二五自宅

看護婦 見習看護婦 數名募集

（希望者御來談下さい）

婦人科

五十嵐醫院

平市新川町 電話三六九番

内科 外科 一般

金成醫院

金成忠義

平市錦田町 電話三五八番

お醤油はヤマフル

醸造元

福島縣平市

醤油味噌

たひら正宗

經師食料品

鹽屋

電話一〇七番

山崎與三郎

たひら正宗

美味！芳醇！

山崎合名會社

電話一〇番