常磐毎日新聞
七月十八日　夕刊
日刊
常磐毎日新聞社
常磐毎日印刷株式會社
（電話　六三〇番　六三一番）
發行所　常磐毎日新聞社
印刷所　常磐毎日印刷株式會社
（電話　六三〇番　六三一番）
日曜紙　常磐毎日新聞　日曜附録
發行人兼印刷人　坂本忠
發行兼印刷人　坂本忠
廣告料金　第一行五拾錢　場所指定二行七拾錢
定價　一部金貳錢　一ヶ月金貳拾錢　郵税五厘

總力戰の槍玉に
七夕祭を中止
酷暑下に苦戰を重ねる
出征將兵に申譯なしと
昨夜商工會の協議

戰時下に於ける七夕祭をどうするかに就いて昨十七日午後七時からマルトモホールに商工會の肝煎りで廣告研究會其他關係者參集協議を遂げたが現下の戰時體制下に於て資源涵養を叫ばれ一枚の紙でも無駄にしない事が國策の線に沿ふの所以である折柄多大の費用と勞力を費やしてお祭り騒ぎを演ずる事は酷暑下に苦戰を重ぬる出征將兵に對しても申譯けがないと折角近年著しく興隆して名物化すに至つた豪華的行事ではあるが本年は斷然中止と決定した

法事の費用を節約して金十圓を今十八日平市役所を通じて國防費に獻金した

大浪を蹴つて
―沖から陸へ！
公務急用者をリレー
▽……銃後の海國美談

公務急用者を見事リレーして原籍に向はしめ無事重大任務に就かしたといふ小名濱漁業組合の胸のすくやうな銃後美談―大阪市回漕問屋大眞商店所有貨物船ウラヂオ丸（千五百噸）

乘込員　小島五郎君はこの程召集されたが當時同船は青森港を出帆大阪に向け航行中であり海路では期間に間に合はないので大眞商店では銚子無電を經由、小名濱水産試驗場に對しこれが善處方を依賴して來たこの

通知に　接した水試場では直ちに漁業組合に通報漁業組合では緊急幹部會を開いた結果幹部の一人同町太田豊太郎氏が漁夫十餘名を連れて沖合に出動豪雨怒濤を蹴つてウラヂオ丸を航路に待ち受け

無電で　連絡を保つてゐたためウラヂオ丸が同船を發見して停船直ちに小島君を下船せしめ同君は小名濱から鐵路原籍地に向ひ無事入隊した、

この太田氏等の義擧に對し大眞商店では頗る感激町役場を經て

禮狀を　寄せられたが聞くも麗しい銃後の海國美談として專らの評判である

滿洲事變の功勞賞
平市に五名

平市出身兵の滿洲事變功勞者左記五名に對する功勞賞は十八日市役所から傳達された

△瑞八（一一〇圓）工兵上等兵關原司
△同（一〇〇圓）歩兵上等兵高野勝次
△同（五五圓）工兵一等兵福田信武
△（一〇圓）歩兵上等兵會川正雄
△（同）工兵一等兵田村重一

法事費獻金
平市驛前齋藤角治氏は父故松次郎氏の三年忌に當るが

中好間宇川原子二九木田淳方土工渡邊國光君は一昨日平區裁判所に出頭

入山對平商
平商對入山の野球戰は昨十七

磐中對平商
全く伯中戰

磐中對平商の第三回野球戰は十六日午後三時半から高月珠場に擧行されたが戰績は左の如く九―九の對スコアーで閉戰した

平商	0	2	0	4	0	0	1	2	0	9
磐中	0	4	0	0	1	3	0	0	1	9

十三歳で徴兵願ひ
實際の年齢は廿八
▽……非常時意識に燃えて

自分は實際の年齢は廿八歳であるが戸籍面の年齢は十三歳になつて居る爲め未だ徴兵檢査を受けずに居る、最近友達等が歎呼の聲に送られるのを見て羨やましくならないが、自分も此の非常時には非國家のお役に立ちたいから戸籍を訂正して徴兵檢査を受けさして戴き度いと

代書人に書いて貰つた書類を提出して頻りに嘆願するので小野監督書記が窓口に出て應接するとガツチリした厳丈な腕ッ節で甲種合格疑ひなしの體格「何故廿一歳の時に願出なかつたのか」と尋ねると「其頃は至つて呑氣で兵隊に行き度いとも考へませんでしたが、今は八紘一宇の大理想を實現する爲めに一日も早く入營して國家の爲に盡したいと思ひますから」と飽迄純眞なので目下審理中であるが事情あつて出生屆の遲れて居た處母親が死亡し叔父の世話で一家創立の手續を運んだが其際出生年月日を誤つて終つたものであらうと

帳簿洩れ
古物商罰金

平檢事局では既報の如く平砦が檢擧した不正古物商を引續き取調べてゐるが、今十八日も平市宇古銀冶町古物商山田正（三）が罰金八四圓、泉村大字舘尻字上谷古物商金成玉

マグロの敵を獲へ
獸皮の代用に當てる
回遊する鰐鮫に着目
沿岸民勇躍

獸皮の輸入制限および皮革の非常管理に伴ひ國産魚皮の利用はいよ〳〵重要視されてゐるがこの魚皮貴重品時代に剝製された小名濱町を始め江名、四倉各濱の漁民達は近く漁期に入る鮪を追ふて回遊する鰐鮫に着目しこれが漁獲方法を研究してゐる

漁家の　話では鰐鮫は鮪と一緒に回遊し鮪網を損することがしばく〳〵あるので困り切つてゐるといふことでこれを漁獲した皮を高値で賣ることになれば正に一石二鳥にもなるので沿岸漁民達は非常に張切つてゐる

一月と六月の
市内物價對比

國内は長期聖戰に對應して諸物價の統制を圖つて居り、正札賣りの勵行と共に今後は或程度までは突飛な値上りにブレーキを掛け得るものと豫想されるが、平市役所調査による本年一月と六月下旬の騰貴比較物價は左の如くで内でも蔬及び紡績絲糸の騰貴は最高なものである（カツコ内は六月値段）

△上等白米一石三五圓二〇錢（三六、四〇）△大豆一石一八、九〇（一九、三〇）△清酒同一二〇圓（一四〇圓）△鷄卵一〇〇個三、五〇（四、〇〇錢）△紡績綿糸百斤一五〇圓（二四〇圓）△麻同一五〇圓（三〇〇圓）△石炭一キロ一六、五〇錢（一八、五〇）△薪炭十貫一圓（一、六〇）△美濃紙十帳一、七〇錢（二、四〇）△半紙同九〇錢（一、三〇）で砂糖類、小豆、繰綿、晒木綿等が幾分値下りを示し味噌、醬油等は平均を保持してゐる

中等校選手
宿舍其他決定

縣下中等學校の體育大會は既報の如く來る二十二日磐中コートに擧行され球技大會をトップに野球が二十三日から三日間福島市、柔劍道が二十四日白河中學校道場、陸上競技が二十四日安積中學校グラウンドと各地に展開されるが、これに備へ連日猛練習を行つてゐる磐中、平商兩體育部の各部の出發時刻及び宿舍は左の如く今十八日決定發表された

△磐中（野球部）二十二日午前八時三十分―金源旅館（競技部）二十三日午前八時三十分―福島ホテル（競技部）二十三日午前十一時十分―田村屋（柔劍道）二十二日午前六時十二分―中村屋

尙二十二日福島市に開催される縣下女子中等學校體育大會に出場する磐女チームは二十一日午前八時三十分で出發する、宿舍は藤金支店である

秋蠶飼育
萬全を期し
注意書配布

平蠶業取締支所では郡下の春蠶が降霜のため被害を受けたに鑑み秋蠶飼育には萬全を期して銃後生産の確保につとめやうとこの程注意書を管内の各町村に發した、因に注意書記左記の如くである

一、催青　國蠶日一一號×國蠶支一〇七號は低溫催青をすると三眠蠶が出易く繭も不良となるので華氏七十七度乃至八十度を目標として明るい所で催青するがよく

二、掃立　高溫の際における二夜目は蟻蠶を著しく弱らせるので發生が二日に亘る場合は二回に掃くか前日の蟻蠶は冷所に保護することが大切である

三、稚蠶室　南及西側には日覆を設け高溫を避けると共に冷風は必要に應じ利用出來る樣に風通で置くがよい

四、用桑　日照不足のため桑質が不良で軟化病發生の原因となる恐れがあるので稚蠶用桑の選擇には最も留意せねばならぬ、即ち早生桑の幾分硬目の桑を選ぶのが安全である、國蠶日一一號×國蠶支一〇七號は硬目で飼育すれば不癈となり易いが壯蠶に剝合齊一となるからその點は餘り心配ではない、なほ稻育を爲すには一番良質の葉を必要とすることはいふまでもない

五、飼育型式　勞力不足の際であるから手數の省ける飼育法は望ましいことではあるが斯る飼育法は一般に桑質が適良でなければ失敗する危險が多いので極端な不馴の方法は見合せたが良い

六、溫濕度　高溫、低溫共多濕を伴つた場合惡影響が大である秋蠶には日中高溫多濕（蒸熱）になり易く夜間は低溫多濕（冷濕）に陷り易いので溫氣の多い時は少量の火を用ひ室内の空氣を流動せしめ濕氣の排除に努めねばならない、これは硬化病豫防上からも大事のことである目的溫濕度は華氏七十七度乃至八十度で五度内外の差とすること

七、給葉　常に幾桑の蒸凋程度に注意して給桑回數に拘泥せず新鮮なる良桑を適當給與する事は高溫時における給桑の要點である

八、上簇　自然上簇法を應用して上簇勞力の節約を計ること、なほ改良簇を使用し早目に蔟抜きを行ひ生產繭の品質向上に努める事も亦肝要である

今夏初めて
河童連跳る
羽根が生いた
氷菓の賣行き

毎日晴れたり曇つたり梅雨もまだ明けきらぬと思つてゐるうちに晝さだけはドン〳〵進行してけふは正午の温度三一、二度で平年に比べ高い方ではないが七〇パーセントの温度が加はつて市内は今夏はじめての蒸し晝さだつた午後になつて益々晝さが加はり河川はどこもこゝも街の小河童連で超滿員アイスケーキの氷屋さんも今年になつて始めて目の廻るやうな忙しさだつた、然し海への逃避行はさすが事變下だけに殆んどなく小名濱、四倉海水浴場の如きは至つて閑散……

醬油屋の
雇人が窃盗

高久村大字下高久醬油醸造業鈴木佐釜方雇人鴻野喜平（四二）は去る十三日夜八時頃同僚共同箪笥から金五圓を窃取したのを手初めに衣類其他を窃取した事發覺十八日平署に檢擧された

娘と口論
老父が家出

湯本町八仙勇次氏養父七草木茂作（六五）は去る十五日夜同僚の神田留雄方で飲酒歸宅したが實娘のギン（三）と口論の結果十六日朝五時頃無斷家出した

同僚の
腕時計
盜んで發覺

湯本町入山炭礦坑夫内郷村川平近藤幸德（二六）は去る十五日午後一時頃同僚の田邊谷正二氏所有のクローム腕時計（價格十八圓餘）を窃取した事發覺十八日平署へ檢擧ので十八日平署に捜索方を願ひ出た

稻作の打撃
最少被害に
食止對策攻究
農試の技術を總動員

神谷農事試驗分場では連日の降雨に郡下の稻作が大打撃を受け凶作を豫想されるに至つたので近く技術員を總動員して最少の被害で喰止めやうと目下對策を攻究中であるが縣農務課から藤田技師が出張指揮に當ると

一等校選手
宿舍其他決定

縣下中等學校の體育大會は既報の如く來る二十二日磐中コートに擧行され球技大會をトップに野球が二十三日から三日間福島市、柔劍道が二十四日白河中學校道場、陸上競技が二十四日安積中學校グラウンドと各地に展開されるが、これに備へ連日猛練習を行つてゐる磐中、平商兩體育部の各部の出發時刻及び宿舍は左の如く今十八日決定發表された

△磐中（野球部）二十二日午前八時三十分―金源旅館（競技部）二十三日午前八時三十分―福島ホテル（競技部）二十三日午前十一時十分―田村屋（柔劍道）二十二日午前六時十二分―中村屋

尙二十二日福島市に開催される縣下女子中等學校體育大會に出場する磐女チームは二十一日午前八時三十分で出發する、宿舍は藤金支店である

高等科生
集團勤勞

平第一校では既報の如く今夏休み中臨海學校や一泊登山等を催すが同時に高等科生の集團勤勞を行ふ事になり目下準備を進めてゐる

今晩の部

▼後六、〇〇（子供の時間）世界偉人傳「諸葛孔明」東京放送童話研究會
▼後六、二五講演「世界を旅しての印象」清澤冽
▼後七、三〇國民歌謠松原操
▼後七、四〇（北京より）支那音樂
▼後八、〇〇管絃樂大阪放送局管絃樂團
▼後八、三〇ラヂオ時局讀本
▼後八、四〇新内「一の谷嫩軍」

天氣豫報

今晩は南西の風　晴
明日は南西の風　晴

日午後一時から入山球場で擧行、十二對八で平商惜敗

第二校長出張　千葉平第二校長は今十八日福島市教育會館に開かれた縣下敎化關係協議會出席のため出張した

第二校考査　既報平第二校の第一學期學力考査は今十八日全學年一齊に行はれた

平市人事

回婚姻

△材木町五五鈴木美智子（二一）さん山梨縣北巨摩郡小笠原村小笠原四一四八小泉三郎（三七）氏
△正月町一七佐藤喜代子（一〇）さん四倉町字鬼越一六八松本武雄（三五）氏
△掻槌小路一六渡邊秋平（六〇）氏飯野村大字中山字赤三渡邊里（八）さん
△中平窪字勝見澤四四新妻千代（三）さん崎玉縣南崎玉郡百間村字東八四加藤盛助（三一）氏

回死亡

△研町一九馬目ツネ（七七）さん
△正月見鈴木法子（三）さん
△南町七七堀滿次（八三）氏

吉例土用丑
牛肉大賣出し
二十日土用入丑

滋養、味覺、豐富な牛肉を

平市田町
三二三屋
電話三二三

吉例土用丑
牛肉大賣出し
二十日土用入丑

滋養豐富な牛肉を是非……

平市田町
石川亭
電話四十三番

暑中御伺ひ
丑の日大賣出し

毎度御引立を蒙り難有奉謝ます
吉例により二十日（土用入丑）大勉強大賣出し致します

大蒲燒
うなぎ丼
松本樓
電話一一三番
（出前迅速）

天保三年屋
―古川延秋作畫―

……23……
二つの刀
九

「驚いたね、御方代つて謝罪する、この際誰は、何時かは報ひる」

と、彼は、立ちあがつた。

「お待ち下さいませ」

と、お綾は、太助の袖にすがる

「いや、決意はかたむけないが、貴女はこの土地には、それやう關はない」

太助は、お綾の、可愛らしい、柔な體を、すが〳〵しさに、不思議な感力を感じながら、激しい氣持で、彼女の手を、振りほどかねばならなかつた。

「あの、若旦那さま、おまちくださいませ、あの、私も……私も、御挨拶をいたしたいと申してをります」

「いや、それでは聞いていた入

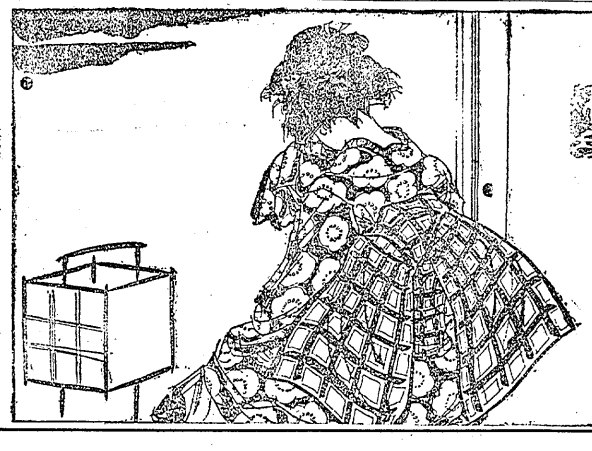

「そんなら、どうして、あんなにお世辭がお上手でございませう」

「それで、貴女も、不思議でない、自分の體が賤しいと思ふのは、あゝした教育を受けて來られた、つまり儒教によつて育てられた人達の眼だね、貴女の眼を開かないのだ」

「まア」

「呆れるだらう、仕方がない、火のない所に煙は立たず、貴女がおしんといふ女と、尊卑なる關係あつたことがわづらはしたと認めやう」

「お綾の眼ですわ、それでは、その女の方は何處へお出でになつたのでせう」

「どの道、うはき女だから何處かへ男を求めに、出かけたのだらう」

「まア、御冗談」

と、彼女は笑つた。

「おまへには嫉の眼だつた、眼が無か、ひどいことをいつたのぢやない、」

「エ、、分」

「お出かけになるにいたしましても、奥さまの御許では、彼方にとのことでございました」

「なに、彼方に出せといつてやへられたか」

「はい、盟關は人目に立つとおつしやいましてございます」

「さうか」

彼は、突然、なさけなくなつた、かたしくなつた。不覺にも淚がはら〳〵とこぼれたのである。

その淚が、彼女の眼に宿に、二三滴振りかゝる。

お綾は、愕然として、突々嬉らしい感關を、ふかめると同時にワツと袂に泣きふしてしまつた

「まア、どうしたのです」

と、眞關が、彼女の泣き聲にびつくりして、かけこんで來たが、

「まあ、若さま」

と、淚をたゞす大助の顏と、嬉の淚を見くらべて、眞關も、又、袂で眼をおさへて、むせびあげる。

夏のお客様を何うもてなすか
簡単なやうで
なか〳〵難しいもの

夏、お客に来られた方を、どういふ風に取扱つたらよいかこれは何んでもない事のやうですが、却々むづかしいもので、どこの家庭でも一寸頭をひねる所ですお客様は家族、親戚の様に遠慮なく居所をおして来られるのですから、これを心からもてなし、スガ〳〵しい気分を抱かせたいものです。ではどんなもてなし方をしたらよいか？自うへの人の場合、同級の時、目上の場合などについて、その接待法をうかがつて見ました

応待の色々

目上の客の場合

目上の客の場合、自分の家へ訪うへの紳士の場合、自分の家庭とか、或人ならば御世話になつてゐる関係上長なら、まづ玄関の奥さんの場合として、勿論を受けた時には、第一に涼しい部屋へ通したい欲物の出るまへに冷たいタオルを差出すと伝統ならば老人などは喜んでお顔をふかれ、でなくても手や手首の辺りを絞持よさうにふきます。若い方や化粧をしてゐる人ならば、主婦が気をつけて光線を背に、暗い方に向つた椅子へ座席をすゝめ、或は椅子をすゝめる、外を歩いて来て汗とほこりによごれた顔で少々気のひけてゐるところ、直向ひからテカテカと光線のあたる所は非常に不愉快なもの、殊にこちらの主婦が紳士的にきちんと洋服でも着かへてゐる場合など、一層気のひけるものです。つまり客の気分を自立たせぬやうに、主婦は小さい所まで気をくばること、食べものはつめたいものと熱い、それから食卓時であればごてかるいもの、サンドウヰツチとかフレンチ・トーストのやうな衛生的なもの

遠慮

いところでお酒などは矢張り気がられますからもしこの場合は生物でないこと、おうなぎなどのやうな一般むきでない場合は消化しやすいものを選ぶ様です

庭

友人の客の場合

同級もしくは友人の場合は心おきなく——といふことが一番嬉しく親しい御馳走です。お客様の床の間にキチンと座ぶとんをすゝめられるより、気軽のすゝめの部屋の入るやうなところへ座をすゝめて、浴衣をすゝめる

冷

いお酒や果物について冷え切つたビールとおつまみもの、お魚の調理や酢のものなどなるべく家庭のあるもの、もうつた献立で適当の献立などもよろしい、すべて身分相当にすることです

どんな女が歓ばれるか

◇お世辞で一寸ます。すればよいものを、座布団などの上で無作法にふんぞり返つたりする人があるもくもくとかみなのつゝしむべきことから微笑することに見えて一番高雅な味覚です。そればかりでなく何んとなくおちつきのない、かるい人のやうに見られます。

◇…前中やたらに身体をゆすつたり、膝へ一寸手をやつてみたり、帯の辺りをおさへて見たり、また歩きながらふりかけたり御客の前で髪をうつしてみたりするなどはいかにも浮つた調子で安つぽい感じをあたへます

◇…話中、ほどよき微笑はなごやかな空気をかもしだすものですが、御客の前で髪をうつしてみたりするなどはいかにも浮つた調子で安つぽい感じをあたへます

◇…食事中は、感覚を楽しませる事が第一です。食事中は、感覚を楽しませる事が第一です。

◇…食事中は、感覚を楽しませる事が第一です。

◇…食事中は、感覚を楽しませる事が第一です。

◇…