（大正十二年十一月八日第三種郵便物認可）　昭和十三年三月十七日　常磐毎日新聞　〔木曜日〕　第四千百六十二號　〔一〕

枕邊に想ふ戰場の夢
献身的な看護に唯！涙
感激に滿ちた白衣の勇士
傷病兵慰問團の土産話

平市及石城郡出身の傷病兵慰問團を組織した平市會議員一行は三班に分ち十四日若松、仮坂兩〇〇病院の慰問の途に上つた野崎議長、金吉、鈴木(庫)、鈴木(光)、矢吹(龜)の五氏一行が十五日夕刻歸平し一行は交々語る南町出身上田軍醫少尉の

案内で

平市及郡出身兵を懇ろに慰問したが中でも重患者は左の三名で

月見町大竹德藏氏は右肩、中平鍾止妻久翁氏腰部、磐中教諭矢澤意夫氏は左腕を

何れも手榴彈、迫擊砲で貫通銃創を受けた身も忘れて慰問團一行の市役所軍事後援會及び市民有志からの慰問金品を受取つて深く

感激し

てゐた、更に新館に收容中の平市及び郡出身二十九名の傷病兵を慰問したが、こゝには

一丁目赤津重美、田町先崎末藏、錄田和知秀好

の三氏で傷は漸次良好になり近くそれ〳〵歸還されるものとみられてゐる中にも涙なくして聽かれぬ看護兵諸君の不眠不休の看護振りで慰問團一行を感激せしめてゐる、平(染野)好間(吉田)勿來(小野)の三

看護兵

は鄉土出身の傷病兵を我が兄弟の樣に看護一日早く快癒に努めてゐる、尙第二班蓮沼副議長一行は目下東京陸軍病院を慰問十八日頃歸平するが、更に野崎議長馬目、藤田の三氏は來る十八日仙臺陸軍病院を慰問する

水質講習

松井技師が受講

上下水道水質講習會は來る二十五日より三十一日まで毎日午前九時から午後四時に亘つて東京市衛生所講堂に開かれることになつたが平市からは市水道課技手松井深氏が出席受講する、尙講習課目は

△上水道細菌學試驗法一般（微生物試驗概要）

△下水試驗法一般

轢殺運轉手に
略式罰金五十圓

同町林ノ上地內を疾走中通り合はした山形縣生れ自下住居不定無職東海林德太郎(六九)さんに衝突直ちに附近の草野醫院に擔ぎ込み手當を加へたが遂に死亡したものである

小名濱町字定西菅原勳氏方自動車運轉手横山直記(二三)は今十六日平區から業務上過失致死罪で略式罰金五十圓に處された

同人は去月十三日午後一時頃トラックを運轉

銃後團員
意氣を昂揚して
第三方部青年團總會
嚴肅裡に宣言決議
優良十三君表彰

第十四回石城郡聯合青年團第三方部總會は今十六日午前九時半から市內聚樂館に開かれ國防服に身をかためた團員約一千名參集先づ大塚副會長の開會の辭に次いで君が代奉唱、令旨奉讀、吉田會長の挨拶、前正副會長の挨拶の後、協議に入り、會務報告前役員に記念品贈呈各青年團から一名宛左の如く優良團員の表彰を行ひ中島磐中教諭の「日本精神の顯現」と題する講演、團員の意見發表、餘興等あつて平署武道場に劍道大會を開き銃後下青年團員の意氣を昂揚し午後五時盛會裡に閉會した

◎優良表彰團員鈴木安男(內郷)馬目國光(飯野)金成茂雄(好間第一)鈴木武男(好間第二)鈴木五佐男(赤井第一)國府田多門(赤井北部)大平忠一(小川)高野季一郎(川前)長谷川勝衛(桶窪)佐藤正一(神谷)小野英一郎(豊間)小野光家(高久)久保木幸文(夏井)

倘ほ當日の宣言決議は左の通り

◎宣言

今や神國日本は古今未曾有の超非常の時機に直面し、眞に心ある日本人たるもの必ずしも中堅青年團員たるを問はず、心すべきの秋である。

眞日本人たる者は、須らく、生死境の分岐點に直面せる自覺決心の行動をなさざるべからず。

斯かる長期戰待機の態度にこそ東亞永遠の平和國策確立をなし得る

是れからの仕事（講演大要）

日曹社長　中野友禮氏

——(一)——

東京横濱間の野原は今は家續きである程非常な變化を見せてゐるけれども本鄉邊は昔のまゝの樣子を見せて、餘りの變化がないで、私は考へました。

人間は東北に住むと東京以西に住むとは大變な差異がある、私は子供時代に大きな寺だつた、大きな家だつた、廣い野原だつたと思つてゐたものは大きくもなく、廣くもなかつたしまた、昔、そのまゝの姿を見てゐる程、進歩もないさびれ方である、東北地方は如何に淋びれてゐるか、がわかり一つも進歩してゐない。で生まれ場所により幸福に大きい差が出來、行く場所、自分の進むべき道によつて、非常な差異が出てくるのである。

職業もそうである、下駄はこれからの時代にはますく〳〵すたれ洋服はその需要がいよ〳〵大きくなるのであるが人は〳〵この樣に進歩する職業を選ぶべきであると思ふ。私等はこれから行くべき道は餘程考へねばならないのである、即ち「之からの仕事」でありどんな風に考へねばならないかであります。

× ×

今日の日本は維新から平市では國民精神總動員中央聯盟の審議決定に基き非常時下に於ける左の如き各家庭の實踐事項を指示し各家庭に通報、今後生活に例へ如何なる困難が到來しても時難を克服して行く樣今からこれ等を實行し非常時下に對處する樣勸奨することになつた

△家庭報國三綱領

一、健全なる家風の作興

二、適正なる生活の實行

三、皇國民としての子女養育

△實踐十三要目

一、每朝皇太神宮を拜し皇室の安泰を御祈りいたしませう

二、祝祭日には國旗を正しく掲げませう

三、每日神佛を禮拜し又長幼の禮を正くし、家庭の和合に努めませう

四、豫算生活、現金買、天引貯金を勵行し、又進んで國債に應じませう

五、服裝は質素簡單を旨とし髮容は徒らに外來の風を模倣することを避けませう

六、婚禮夜更しの惡風を改め、時間の活用に務めませう

七、金物、毛織物、木綿物、紙、燃料等を節約し、廢物及死藏物の利用を圖りませう

八、火災その他の災害防止に努め、且つ空襲に備へませう

九、兒童の訓練と榮養とに注意し心も體も丈夫に育てませう

十、徒歩を勵行し每日體操その他の運動を行ひ心身の鍛練に努めませう

十一、禁酒又は節酒を勵行し、未成年者の禁酒禁煙を堅く守りませう

十二、常に近隣と相親しくし互に扶け合ひませう

都市の美化運動に
斷然平市も正式加盟

躍進平市では都市美の增進と都市醜の排除に力をそゝぎ近代都市としての美化强化を計りこの程都市美協會に入會都市美の達成に邁進することになつたが都市美協會は貴族院議員板谷芳郎氏を會長に推戴都市美化に向つて講演會座談會等を行ふもの全國主要都市は殆ど會員になつて居り近代都市としての平の美化は之と相俟つて各方面から期待されてゐる

交換孃合格發表

既報—過般行はれた平郵便局の交換手採用試驗結果は今十六日發表されたが、合格者は志願者五十三名中左記十一名でこのうち小林、人見の兩名を除く九名はいづれも近く學窓を巢立つ平第二校の高等科二年生でこの好成績に千葉校長始め職員一同喜んでゐる

大高とみ子、影山サト子、鎌岡喜美子、酒井貞子、鈴木光子、鈴木和子、鎗木文子、鈴木照子、荒木友子、小林美代、人見初江

平局の新電話
四月一日から受付開始

平郵便局の十三年度單獨加入電話は來る四月一日より十二日迄申込みを受付くることゝなつた、設備費は昨年と同樣百八十圓で、今から申込み殺倒を豫想されてゐる

詳しくは同局電話五〇〇番へ照會されたい

平保健組合で
傷病兵慰問金

平三業係健組合では市會議員が各病院に鄉土出身傷病兵慰問を行ふことをきゝ慰問費中に加へて欲しいと二十二圓五十錢の寄附を申出た

馬匹去勢

十八日小名濱で

小名濱町では來る十八日午前十時より同町海岸に於て馬匹去勢を執行するが頭數は約壹百頭の見込

志願者五百十六名(磐女)
入學難は免れぬ
倍以上になりけふ締切

級學校を志望するものが多くなつたのと一面好景氣到來の現象とみられる

然し斯樣な狀態では如何に選拔方法が緩和されたとはいひ定員に對し應募者が倍以上と言ふ狀態では依然として入學難試驗地獄が展開さる譯である

磐女志願の
學校別

(別項)今年度の磐女入

中等學校
志願者調べ

(十六日現在)

▼磐　中　一七二

▽平　商　一三三

▼磐　女　五一六

五百十六名に達し、然も昨年の四百八十二名より三十四名增加した

これは選拔方法が改正され學科よりも体格の方面に重點がおかれるやうになつたために多小學科に自信がなくとも体格の優良な兒童は入學を希望するといふ傾向を如實に物語つて居り、また時局に刺戟され向學心を燃して上學校卒業後三、四年で仕事の出來ない學生では何んにもならないのであります。

海軍少年航空兵が〇〇から上海方面に渡洋活躍し、中には半分の齢で歸つて來たの如き、あの氣持は並大抵の人間には出來得ないのであります。

先日、臺灣から來た人の話によると、臺灣から上海方面には飛行機で二時間と四十五分かゝるがその間を十四時間も活躍して歸るのであるが、その疲勞は非常なもので、

歸つた時は失身狀態で戰友の看護でどうやら氣持をとりなほしてから休憩させるのだそうだ(すぐねかすと死んでしまふからだそうです)がその働き、その氣力は、若い者でなければならないのです。

近衛首相が、この非常時は若人の働きによらねばならないといつてゐられるが實際である、若人の氣力が非常時突破になくてならないものであります。

唐金火鉢を盜み
神罰で平署へ御用

山形縣酒田市大町生れ住所不定無職本間新之助(三五)は十五日夜內鄉村大字綴秋山神社から名入りの唐金大火鉢(時價四十餘圓)を盜み出し平市南町某古物商に賣却し今十六日朝平署へ

學志願者は定員の倍以上五百十六名に達したが、これら志願者の小學校別は左の如く果して如何なる入學率を示すか？早くも各方面から三十一日の成績發表を注目されてゐる

△平第二一—一二〇△同第三—三三△同第四—七△湯本—三六△四倉二五—△好間—二三△同尋—五△植田—二〇△小名濱—一七△草野—一六△內二—一四△高坂—一三△內三—一五△同—一五△大野—一三—△江名—一二△勿來—一〇△同尋—三△錦—一〇△赤井二—九△同—一五△神谷—八△入遠野—六△上遠野—五△高久—五△泉—五△大浦—四△川部—四△飯野—四△澤渡—四△小川—三△玉川—三△豊間—三△夏井—三△入山—二△磐崎—二△同—一△渡邊—一△鹿島—一△川前—一△郡外—二八△縣外—一四

平校課外視察

平第一校の尋常科卒業生は明十七日平撥關區を見學する

平驛異動

小荷物主任

佐々木松助氏

命水戸運輸營業部主任

水戸事務所

丹治　傳藏氏

命平小荷物主任

平貨物主任

小松崎　眞氏

命水戸貨物主任

下館貨物主任

吉村倉次郎氏

命平貨物主任

今晩の部

▼後六、〇〇（子供の時間）幼兒への劇「ピツチヤ〳〵ランラ」オハナシクラブ

▼後八、〇〇ミューヂカルドラマ「トウランツト姫」夏川靜枝

▼後八、三五 俚謠「馬子唄外川西德太郎外

▼後八、五五 連續講談「幕末俠客信夫の常吉」(終席)神田ろ山

明日の部

▼後六、〇〇うたとピアノとオルガン「おてんとうさんの唄」大陽幽稚園々兒

▼後六、一五 講演「所有權の制限」法博末川博

▼後七、四〇 講演「上海陸戰隊の戰闘經過に就て」海軍大佐 武田勇

▼後八、〇〇 新交響樂「黎明」松浦智惠子

▼後八、三〇 ハモンドオルガン獨奏「千鳥の曲」杉井幸一

▼後八、五〇 ラヂオドラマ「雲雀」遠藤英太郎

天頌錄錄

今晩は東の風曇

明日は東の風曇

決議

▼長期戰待機態度の人的に思想國防あり、物的に經濟國防あるを以て、これが氣魂を長養せねならぬ。

▼本青年團は青年學校義務制の重要性に留意しこれが內容充實に貢獻せねばならぬ。

▼地方中堅青年團は必ずしも防共思想のためにナチス精神に範を採ると云ふにあらざるも採長補短の大度量を以て進みて出征軍人遺家族の慰問並に勞力奉仕をなすと共に戰勝祈願奉仕として鄉土信仰の中心靈場たる赤井岳勞力奉仕に留意することは時局柄緊要なるを知らねばならぬ。

▼時局柄特に中堅青年團は技術の如何を問はず精神武道を尊重して、尙武日本の海軍爆撃、陸軍突擊の搖籃たる劍道精神の奬勵は勿論、これが道場たる武德殿建設促進運動に勞力せねばならぬ。

▼中堅青年團は特に、時局御令旨に感激して修養團精神の涵養發揚運動に來加するの明智を持たねばならぬ。

▲中堅青年團は特に、時局柄、多年の迷夢より眞に覺醒して一生一回の壯丁檢査を有意義たらしめねばならぬ

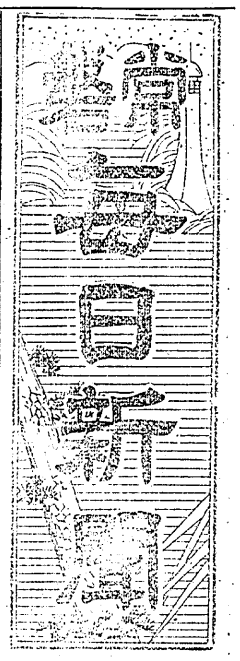

三月十六日　夕刊
定價　一部金貳錢　一ヶ月金五拾錢　郵送五拾
編輯發行兼印刷人　坂本　忠　他
日曜祝祭日の翌日休刊
發行所　常磐毎日新聞社
印刷所　常磐毎日印刷株式會社
（電話日發）東京（50）二〇番

裸体の凍死体

精神病と判明

十五日午後二時頃磐崎村長孫三反田地內に裸体の鈴木福次郎(三三)と判明、同人は昨年來精神に異狀を呈してゐるので家人が警戒中去る十三日午後一時頃フラ〳〵と家出現場附近の小川に轉落飢と寒さの爲に凍死したものである

二人會議
大島多慶夫作
井川洗涯の演出
布施長春(劇)
村瀬寒映(劇)

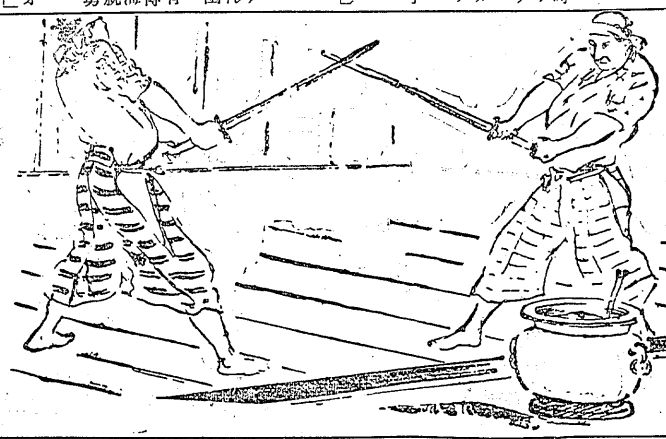

……三九一……
橋場の家
〔三〕

『爺さん。お前さんも稼古をしたらどうだね』

と、寮之助はからかひ氣味に云つた。

爺右衞門はひよつこと面をしてほをかき〳〵引下つて行つた。長兵衞と寮之助はその爺子の單純なのに思はず顏を高くして笑つた。

『時に元締さん、御身內のお歷々に俺のことがまだ知りませんか』

『さ、それにはやかましく口止めをしてあるんだが……金次などには頻りに馬次や金藏が聞くさうでござります』

『若し、俺といふことが知つたらどうなりませう』

『何、然して御心配は御座りません。俺はとつくから考へてゐることがあるんだから』

と、寮之助は平然たるもの。

長兵衞と寮之助は鰹を見合せてゐたが、何方の肚の底も相當みえ透いたらしく、

『それで宜しうござりましたらば今日からでも御機嫌伺ひ致しませう』

と、寮之助はつとめて停口調を避けて、長者に對する禮儀をもつて云つた。

『では是非御願ひいたす、俺の口から申上げるまでもなく町奴といふ者は……殊に俺は自ら三ケ條の家訓を遵つて、それを嚴守り身內の者にも嚴達も守らせやうと心を拔つて居りますが、惡うした家業柄世の中には、人間の心の奥に潜んで居る爭鬪心が更發無事を欲つて、人間を血腥い事に驅きたがるもので御座ります。だから武士階級の人々から我々共に到つて謙虛をもつて來られた時、俺共は進んで受けがいがあつてお相手をする

とが、屢々ありますからね』二人は顏を見合せてにんまりしたが、長兵衞に縮く油斷したやうな樣子に、寮之助は一つ方に折入つて御願ひがござりますが……？』

『俺に……？』

『俺にお願ひい事でござりますので、體は今日まで町方筋で居りましたのでね』

『どんな事でござりますか』

と、寮之助はつゝくゝと長兵衞の耳元に口を寄せて何事かを囁いた。

『はゝ、双體れの法を……？』

『法度の御座りません、御座りません、御座りませんが……然し、彼の稼業には法度がなかりにしやや用ゐられませんが……。』

『それが困つて俺に頼みたいので御座ります』

『はゝあ、成程』

と、寮之助は不思議さうに長兵

有名な！……理科學研究所製の
理研紡織ワイシヤツ
特約發賣……開始
◎品質……柄行八種
◎仕立……低廉二、五〇
磐店ウヰンドに陳列し有り
統後の皆樣に御勸め致します。
各種運動服裝
種運動具
ステーブルハイバーの混入せぬ品
在庫品…豊富…廉價
靴と
大場
平市田町銀座通
（電話七十七番）

革手袋

昨年御入學、御進級にはシミやカビが出てその儘へませんか、御使用前にネフ要がありますから、御使用になると美しく、御使用前にネフ要がありません

目に逢はせ

です、御自分の佳き良い佳きの物を御選びになるやくてはならなくなるやうな事もなくなる筈ないから、日の長い時期を御選びなさるがよいと思います

一寸した事から 良縁を取逃した 洋式作法にうとく

國民作法研究會長　甫守謹吾

【今日の婦人問題】
年ごろの娘持つ親心!!
ぜひともやりたい
是非とも貰ひたい
だが帯に短かし襷に長し

見合ひ結婚の是非を論ずる迄もなく、今の社會機關が今の狀態である以上、見合結婚はまだまだ大變な努力を持つて居ります、當人同士は勿論、お互にやりたい樣、もらひ度い樣にとつても、是非心得て置き度い事をのし述べて見ませう。

△……第一、見合ひと名のついた以上は雙方共本人達にも必ずその胸をふくませておいて置き度い事です、大抵樣には知らさずに濟ませる場合も多いし、他所ながら等と、軽間見るやうな仕方の見合ひもありますが今長い婚姻の幸福から考へると感心出來ないので無いかと思はせられます

△……しかし偖り見合ひなんて結局一つのチヤンスであるから樣さんを出來るだけ美しく見せるといふ事も必要なことではありますまい、本人の御さんよりもつと美しい人をお仕に出したり、若い妹を同伴させたりするも考に入れて置くべきではありませんこの點からお姑居やデパートでする見合ひは餘り感心されません。

△……見合ひの設取になるまでに雙方とも可成りの下調べがついて結婚の意思も充分あるといふ事をたしかめた上でないと不可ません、樣々な見合ひにはいろ〳〵た話が殺到しますが、本人の御さんがお茶のお給仕に一度出つきり、なんていふ見合ひは餘りに心もとなくありますから、せめて談笑のうちに一言でも二言でもよいから話はさせるやうに配たちも心掛けるべきです、しかしあまり開け過ぎて本人同士だけで會合させたりしないやう、必ず監督者が附添ふ事

△……見合ひの場所はお互に早く先方に通知るのが親切です、〳〵づく長引いてるとよく返事でも先方に感情的に滿足でないものを殘します

△……一度の見合ひで十分でない時には二度でも三度でも申込めばなほよいものですが、斷るにも先に三度御茶漬して見ませう等と引合せて置くと自然に少しのわだかまりもなく、第三の見合ひが出來ますが、第一の見合ひで不可能と思つたら、其儘で體よくお斷りする事も出來るといふものです、兎に角見合ひを始める前には、先の先の事まで御通知に考へた上取行するやうにして下さい。

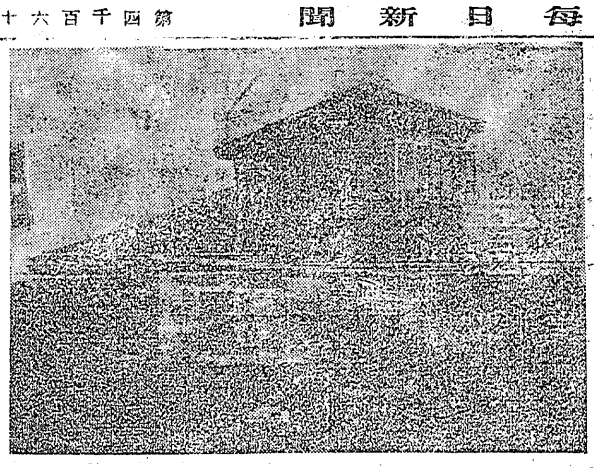

お家を新築なさりたい方へ 作り方次第では 『借家』の方が經済

だく方が國家の爲にもなると思ひますが……

さて家をお建てになる時は知人に建築業者がありますなら大抵その方に御相談なさるのでせうが

建築 家と云 つてもピンから キリまであります

して、大ビルヂングばかり設計したり、建てたりしてゐる方に小住宅の御相談はどうかと思ひます、やはりその道の專門家がよいと思ひます、もつとも大邸宅の方をなさつてゐる方にも勿論ありませう、次に家其の家に住む方に最も適當した設計、監督（親や同胞者のある場合）食事、其他の間取り、採光、通風を考へねばなりません、兩隣近所に就ては感に屋根から窓、窓へ落ちるといふのでなく、隣家から窓、窓にしみ出る雨水についても考へて下さい、それから近所とか其他の設備（風呂場、便所、電氣、瓦斯、給水等）の關係、大さが適當に考へられねばなりません、最後に天井の高さと窓の大きさの比例、建具等各自の嗜好を參酌し、また地方の慣習を無視してはなりません、地方の慣習は參てるべき點もありますが無理な點も出來てゐる所もあります、建築士の間取りは餘りに形式的で、例へば風とこりの多い土地では北の窓所、庇の長さ等）必要なものがあります、それで私が今こんな家を建てたと質問は申しあげることは出來ないですが以上申しました事をよく御自分で考へた上で專門の技術者にかういふ家を建てたいがと御相談なさるのが最も賢いと思ひます

何もかも技術者まかせにすると、家が建ち始めてから、こゝが氣に入らないなど考へ出してまた設計變更の費用を出さねばならなくなります、それで技術者としても始めに御建てになる方でハツキリと御意見をなさいましたら技術者の腕人の設計だの思ひつきだのを押しつけて、後になつて感謝がかりしなくてはならなくなるやうな事のないやうに御注意下さい、時期としては緑の一點張の上下は問題でありませんから、日の長い時期を御選びなさるがよいと思ひます

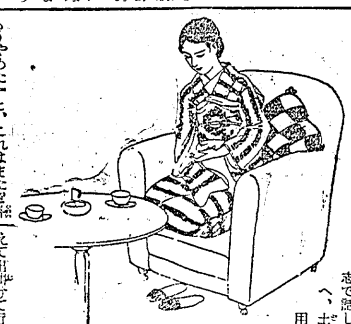

困つた俗論

千圓で新婚住宅を作る位なら寧ろ飲んだ方がまし

住宅は資金といつて人生に於ける最も重要なもの一つでありますから理想的な家をもつ事が必要です、所が何れの時代にも流行を追つて新しがる者がありますが是は御一考願ひたい所であります、根據地に御心のない方は論として論も外れ、夢々としたものに見せようといふのだからとしても無駄に終つて出來ます、家具類にしても、同じ費用なら、新しいガラス、板や何かと結局あまりよくないのと同樣で、今まで通りの設備なものを建てるに限つた事はありません、千圓位で結婚住宅なんぞ以下の外と思ひます、すぐ子供が出來る、家は狹くては立つ瀬がなくなります、尤も狹苦しくする家も親がくれるんだから論手だと御言ふなら一言もありませんが、千圓で御新婚して肚をこしらへていたくてはならなくなるやうな

悩める女性へ

先夫の子が逢ひたいと言つて來るが……

【問】私は本年四十八歳になる人妻です。二十一歳の夏ある男に戀打され、やむなく親兄姉に見はなされてまでもこの男と一緒になりました。其後一女子を生みお相續者にかういふ家を建てたいがと御相談なさるのが最も賢いと思ひます

何もかも技術者まかせにすると、家が建ち始めてから、こゝが氣に入らないなど考へ出してまた設計變更の費用を出さねばならなくなります、それで技術者としても始めに御建てになる方でハツキリと御意見をなさいましたら技術者の腕人の設計だの思ひつきだのを押しつけて、後になつて感謝がかりしなくてはならなくなるやうな事のないやうに御注意下さい、時期としては緑の一點張の上下は問題でありませんから、日の長い時期を御選びなさるがよいと思ひます

一寸した事から 良縁を取逃した 洋式作法にうとく

國民作法研究會長　甫守謹吾

私の知人の某女學生ですが、銀行から歸つてお父さんを案じて居りましたが、或日私の所へ訪れて來て『いよ〳〵氣に入つた婿人が見付かつたので結婚する』といふので『見合はしたのかと訊ねると『否、見合はしないが姿は見たし、色々調査もしたから大丈夫だ』との答。しかし私は『一生の結婚者を定めるのに見合もしないとは氣が早過ぎる』と、一度は忠告してみるやうにすゝめましたが冷えてたまらなくなつたものでもありませうから、話の發中、椅子の上にきちんと腰り込んでしまつたさうです。然しこれを見た紳士の彼女への好意はむら〳〵と不快に變つて行きました。さうして當日の終る頃には、此の結婚に就いてやめると云ひ出してしまひました。

「——普通の作法を知らずそんなことをしたといふのなら、餘り非常識すぎる、若し作法を知つて居てその子が此のごろ二人まで仲人を介して私に逢ひたいと申し込んで來ましたけれど斷れてから二十餘年にもなり、今の夫の手前もありますし、今さら逢ふのは厭して出來ませんのがいゝ思ひで三年ほど前に死別されて、今では子供と二人で二階借りなどして細々とくらしてゐるそうです。先夫の子は圓を逐つてくれるようにいつて來ますが、私はどうしたら宜しいでせうか。

現在の幸福を亂す 因をつくるな

【答】貴女のお手紙を讀んで居ろうち貴女の學生が小説の主人公のように思へてなりません、貴女に戀愛を感へ、無理往生の結婚をされ、今では子供と二人で二階借りなどして細々とくらしてゐるそうです。先夫の子は圓を逐つてくれるようにいつて來ますが、私はどうしたら宜しいでせうか。

現在の幸福を亂す因をつくるな

【答】貴女のお手紙を讀んで居ろうち貴女の學生が小説の主人公のように思へてなりません、貴女に戀愛を感へ、無理往生の結婚をされ、今では子供と二人で二階借りなどして細々とくらしてゐるそうです。先夫の子は圓を逐つてくれるようにいつて來ますが、私はどうしたら宜しいでせうか。

愛慾非常線

寺崎洋々洲作
松村秀彦畫

（最終回上段及上段）

……前一三九……

妻の行衛（七）

菅子は驚く筈はしたものゝ、泣きはしたものゝ、流石に美しき面を興奮にした、今迄の中に我が身に大變が迫るとは夢にも思はぬ菅子は、父に言はるゝ儘急いで我が家を出で、久しぶりなので狹谷の家え行かうか、それとも上野の山下まで來て、お藤物を買ふべく躊躇を下りた時、山田に逢つたのであつた。

山田に逢ふ筈の會はして小さき體を縮めた菅子は心の中の恐ろしい事を經驗し、驚愕し、狹谷や、その愛君お茶に關ると云ふ石に躓いただけあつて菅子は「ね、伸助、奥さんをお一人で歸すんの處へお上げ申すのは危險ぢやありませんか」

狹谷は區議今回の中に惑ふべき議會の起ちうとは心付かなかつたので

『さう心配したら一時も早うしては歸られん、然し議會の人達ですが今より狹谷一君の家を訪問して當事を聞げながら、緩々くる事を話して置き度いと思ひます、彼女に限れ狹谷の家え行つてゐると、今しも懐しき其の人は其儘に出來てゐる所謂、青木式飛行機の設計に關し一心不亂に機械の事の外は何事も眼中にない狹谷の妻君に關する迄もなく、其の事を聞いた時、菅子は驚愕の餘り、暫くは口も利けなかつた。

「若し良人……」

と云つたが夢中になつて、確實には念ぎ青木の身には變事の言葉は通じなかつた。

「若し良人……」

菅子は狹谷の場合に何度も呼んで見て、確實を疑ひたくなつたが、確實を疑ひたくなつたが、確實を疑ひたくなつたが