二町四ケ村を濡す
鮫川疎水通水試験滿點！
日曹の工業用水にもなる
四十二年目で難工事完成

既報櫻花も盛りの今月末盛大に通水式を擧行することになつた鮫川疏水路の第二回目通水試驗はこの程行はれたが頗る良成績であつた、同水路は上遠野、植田、渡邊、泉、小名濱、玉川の二町四ケ村の水田七百町歩を灌漑更に日本水素工業會社小名濱工場の工業用水となる蜿蜒七里にわたるもの工事は明治卅一年工費十五萬七千餘圓で起され數回の水害その他で六萬圓を追加、同卅六年一月竣成、ところが間もなくまた〳〵大水害で隧道が決潰し復舊困難となつた、大正七、八年頃組合員中に倒産者も相當あり全く行惱んだ同九年三月復舊工事開始され新工費四十四萬七千六百餘圓にかさんだが竣工に至らず遂に昨年十二月日本水素會社が十五個の工業用水權取得の條件で十四萬六千餘圓を寄附、工事一切を引受けこゝに晴れの通水式を閒近にみるに至つたもので

總工費八十萬圓、着工以來實に四十二年目で完成したものである、尙この難工事の功勞者は左の如し

議員小名濱町飯塚榮次郎、渡邊村高木巳之吉現常設委員古川傳一、小名濱町長小野晉平、管理者縣地方課長富澤滿、組合主任技師齋藤彌一郎

軍用機獻金　既報『赤銭献金』として小遣銭や冗費を節約して毎月献金をつゞけてゐる內鄉村第一小學校の兒童職員一同はこの程金三圓を軍用機に献金した

大都會を舞臺に
一芝居を演じた
詐欺團の面々送檢
調書のみでも千頁
近來の大事件

既報一本縣出身在京名士相手に一芝居を演じた稀代の詐欺團ヤミ金融業鈴木昌雄(四六)の一味は去月二十一日以來次々と檢擧の手が延び登人物中には十名で數年間に亘る事件であり舞臺が東京、大阪の大都會であるところから平舉の調書のみでも千頁に達する尨大さで被害は約一萬圓に及んで居り此の外肥事差止に屬した被害もある

主犯東京市豊島區西巢鴨町二丁目（石城郡豊間出身）前科二犯默鎭こと鈴木昌雄(四六)東京四谷區花園町（双葉郡長塚村出身）前科一犯酒谷四郎(四三)東京本鄉區林町（仙臺市元材木町出身菅野菊ㇶ郎(四五)平市南町出身當時茨城縣助川町居住原野智康(四三)東京市澁谷幡ヶ谷本町早大法科出身志茂行城(四三)東京澁谷區青山恩田早大政經科出身白水弁太郎(四二)平市胡摩澤石炭ブローカー青木榮一郎(四二)平市研町保險外交員市島範三(四三)石城郡內鄉村田中清水眞澄及び鈴木の妻女ふみ子(二六)

一味實に十名

既報一本縣出身在京名士相手に一芝居を演じた稀代の詐欺團ヤミ金融業鈴木昌雄(四六)の一味は去月二十一日以來次々と檢擧の手が延び登人物中には十名で數年間に亘る事件であり舞臺が東京、大阪の大都會であるところから平舉の調書のみでも千頁に達する尨大さで被害は約一萬圓に及んで居り此の外肥事差止に屬した被害もある

主犯東京市豊島區西巢鴨町二丁目（石城郡豊間出身）前科二犯默鎭こと鈴木昌雄(四六)東京四谷區花園町（双葉郡長塚村出身）前科一犯酒谷四郎(四三)東京本鄉區林町（仙臺市元材木町出身菅野菊ㇶ郎(四五)平市南町出身當時茨城縣助川町居住原野智康(四三)東京市澁谷幡ヶ谷本町早大法科出身志茂行城(四三)東京澁谷區青山恩田早大政經科出身白水弁太郎(四二)平市胡摩澤石炭ブローカー青木榮一郎(四二)平市研町保險外交員市島範三(四三)石城郡內鄉村田中清水眞澄及び鈴木の妻女ふみ子(二六)

五割に充たない
教科書の總賣上
上級生のお下りで
間に合はせよが響く

平市內のマルトモ、魁文堂、佐々木の三書店今年も中等學校の教科書をはじめその參考書や各小學校の教科書を販賣したが今年は小中等學校の教科書は新規購入を控へて新入學者も進級生も上級生のお下りで間に合せよといふ縣の指示がひゞき中等學校の教科書は昨年の總賣上高の五割にも充たず本屋さん達は大こぼしである、殊に某學校の如きはそれが徹底し新入生などは一たん購入したものを再び戻すといふ有樣販賣所の店員達は

舊演武場に
感謝を献ぐ
新築を前にして

既報三井榮一氏の寄附により總工費一萬三千圓で新築する事になつた平署の演武場は近く着工することになつたので舊演武場を取毀すに先立ち今十一日午後二時から舊建物に對する感謝祭を執行した

水戸運輸通信競技

水戸運輸事務所主催地方通信競技會はこの程同事務所內で開催されたが地方關係入賞者は左の如くである

△普通競技一二等甲驛野田照雄、四等植田驛久保木拾次郎、五等湯本驛若松長治△高速度競技一等平驛野田照雄△番外競技一富山植田驛長

級驛の乘降　級驛における三月中の乘客は二萬四千五百五十一人、降客は二萬三千八百五十八人でこれが收入は一萬一千七百二十七圓二十錢に達つした

四倉軍友會

四倉町軍友會の會旗樹立式は今十一日午前十時から同町鎭守諏訪神社で擧行した

共同墓地案と竹村師の意見

支局長　小野晉平

（下）

竹村師は語を強めて斯の如く意見を述べた町が買收計畫に係る共同墓地の面積は壹萬坪である、之れに對して壹石割當てを最少限度一坪として其の他の希望者には一坪百圓乃至三百圓、一坪以上は累進的加算で三百圓以上五百圓迄とする有產階級者の之れが爲めに巨額の代價を拂ふ事は萬已むを得ない所で玆に墓地整理の理由も立ち町債に依つて實行する意志にも合致すると云ふ點に重きを置いた次第であると語つた

蓋し此の案は東京を中心とした大都市に於ける墓地整理案に基くもので之れを直ちに田舍の一市街地に移して眞似る事はどうかと思はれる點もないではないが、墓地に建立する各檀家の石碑の如き費用は祖先崇拜と云ふ美名に託して自己の虛榮心を滿足せしむるに均しき樣な行爲となる事が決して絶無と言ひない、もし斯樣な事柄が總体的によいと考ふるなれば今後五十年、百年、或は千年の後には石碑の爲めに公道は愚か各自の屋敷までも墓禁止論に花を咲かして居る、本町の樣に火葬場が完備したる以上墓禁は甚だ不合理で如何なる方面から見ても火葬合理的だ、然し永い間の慣習から各世人の腦裡にコビリついた火葬觀念が火葬は何となく無慘なるかの樣な感に打たれてあるから之れには一つの法律で土葬禁止は出來ぬものかと云ふのであつた

更に師は語を續けて土葬禁止論に花を咲かして居る、本町の樣に火葬場が完備したる以上墓禁は甚だ不合理で如何なる方面から見ても火葬合理的だ、然し永い間の慣習から各世人の腦裡にコビリついた火葬觀念が火葬は何となく無慘なるかの樣な感に打たれてあるから之れには一つの法律で土葬禁止は出來ぬものかと云ふのであつた

この意見も町營火葬場が出來揃つた以上其方針を徹底せしめて共同墓地整理案の參考までに此關を割いた次第である

（完）

天氣豫報

今晩は南西の風晴
明日は北西の風晴

常磐毎日新聞社

日刊

常磐毎日印刷株式會社

觀櫻客に
平局の奉仕
園內に臨時出張

平郵便局にては既記の如く松ケ岡公園の櫻花にタイアップして觀櫻客の便を圖り十三日から十九日迄第二公園公衆電話の附近に臨時出張所を開設左の事務を取扱ふ由

一、普通々常郵便物引受
二、郵便切手類の賣捌
三、風景入スタンプ押捺

但し取扱時間は午前十時から午後五時までである

植田忠魂祭

植田町における戰歿勇士の忠魂祭は來る二十日御社八幡神社境內忠魂碑前で傷痍軍人、出征軍人遺家族並に國防婦人其他各種團体多數參列の下に執行される

軍用馬調練に
七十一の老爺
元氣な姿に町民感激

植田町軍用馬調練會では毎月二回以上猛烈な調練を行つてゐるが鳥の鳴かぬ日はあつても今年七十一才になる同町字石塚農大竹末吉翁の元氣な馬乘姿を見うけぬ日はないといふ翁の嗣子政藏さんは步兵上等兵で軍籍にあるが心臟病のため調練會に出られず愛息に代りせめて銃後報國せねば申し譯がないと知人達が止めるのもきかず七十一の老軀を鞭うち出征勇士の歡送調等は勿論軍用馬鍛錬にまで活躍してゐるもので翁は落馬して死んでも國家のためだ！本望だヨッと口癖にして町民を感激させてをり町では近く表彰することになつた

泥醉の歸り袋叩
大怪俄を負ひ生命危篤
逃走加害者捕る

勿來町大日本炭坑第合長屋坑夫加藤伊作兵衛(四六)は九日夜十一時半頃飲酒泥醉歸宅の途中同坑々夫岩崎義藏(二八)寺田金之助(二六)伊藤幸次(二七)酒井幸男(二七)の四名と突當り口論の末四名のため散々殴打され股間其他に重傷を負ひ目下炭礦病院で手當中だが生命危篤である

一方加害者四名はそのまゝ逃走したのを植田署柏木、佐藤兩刑事が追跡の末十日未明檢擧した

昨日の武道大會
劍道は平市連勝
弓道の覇者小名濱
惜しくも破れ好間へ

武德會平分會主催の武道大會は既報の如く忠魂祭の昨十日松ケ丘公園で開催、三百五十餘名の出場選手は榮ある優勝旗を目ざし奮戰したが、劍道は平市聯合分會が連勝弓道は前年の覇者小名濱分會が惜しくも敗れて好間分會が優勝した、戰績及び入賞者は左の如くである

△劍道(團体)平、澤渡好間、湯本町、三阪、永戸、高久、王川、內鄉(個人)平志賀義一、同增尾孝介、平商村田守、湯本入山岱岡一郎內鄉草野將行、平商五丁目宮司貞松、作山正平、吉田喜三郎

平女子青年團が
資金造成の映畫
來る二十五日の夜

平女子青年團にては選擧違反慰問の資金を造成する爲め廿五日午後六時から聚樂館に映畫會を開くがプログラムは左記の如くである

胡椒息子、浪人吹雪、ギャング操縱除、各種ニュース

棄權者が多く……
再選擧を行つて
決定した江名農會總代

既報—江名町の農會總代選擧は去る四月一日行はれたが棄權者が意外に多く法定得票數に達しないところからこの程再選擧を行つた當選者は左の如くである

渡邊清、丹野妙吉、片寄千賀之助、作山源三郎、伊藤政治、關田善之助、秋山徹、伊藤昇田伸勘右衛門、渡邊廣公、小松孝一、馬目貢松、作山正平、吉田喜三郎

移轉廣告

今般左記へ新築移轉致候間御通知申上候

昭和十四年四月

平市南町十四番地(警察署通り角)
（醫診療所　平市六丁目）

木村外科醫院

木村淳
電話三〇九番

外科一般
內臟外科
性病科
肛門病科

巡査部長
平署の異動

警務課新設並に情報課の廢止に伴ふ警官の異動は十日發表されたが平署の菊地嘉芳部長は富岡署へ同宗像正雄部長は小野新町署へ各榮轉された

後任は三春署の淵谷四郎部長と部長に昇格した平署の佐々木太藏氏である

窮餘の一策か
煙草のバラ賣
明かに專賣法違反

道太郎隊長から左の如き戰死詳報が實家に報ぜられた

一月十日架橋材料偵察のため湖北省黃陂縣橫店から徒步で鐵道線路上を掃口に向ふ途中橫店南方二キロの地點で敵襲に會ひ無念や左側胸部に貫通銃創をうけ直ちに在揚子池田臨兵站病院に送られたが途中〳〵幾念だ〳〵〳〵と連呼しつゝ掃口驛通過直後午後八時戰死を遂げたり

坑夫の行方

河沼郡下谷村大字屋野本村田崎清(二六)君は最近迄內鄉村大字宮字瀧ノ內長谷川某方で炭礦坑夫となり働いてゐたが行方を晦ましたからと今十一日實母のハルさんから平署に捜索願が出た

戀愛の一策か
人妻と情死
未遂に終る

十日午後三時頃平市字新田目の通稱新田目川の堤防上に男女の情死體があるとの通報に平署から出張した結果、男は平市字新田目の農業大竹末吉(七一)の嗣子政藏(三一)女は同字新田目の農業大竹末吉(七一)の嗣子政藏(三一)の妻ヨシ(二六)であることが判明した

政藏は十日午後一時頃から家人に知らせず家を出たまゝ歸宅しないので家人は心配して捜索中、ヨシの實家から政藏がヨシを連れて來てゐるとの通報に驚いて捜索中、新田目川の堤防上に男女の情死體があ

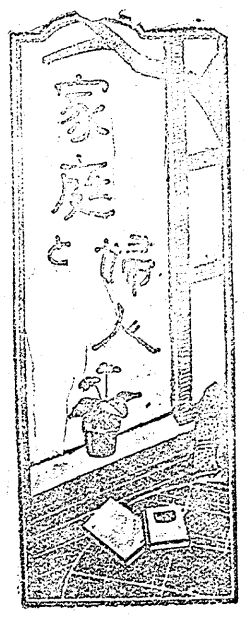

三人よれば喧しい
おしゃべりは女の天性
頭からおしやべりだといつて問題すべきでない

「三人よれば喧しい」といふ諺がありますが、これは三人以上の女が集まるとおしやべりに花が咲いて喧しくなるといふ意味です。ところが、この諺は女のおしやべりを非難するために使はれてゐるのですから、男の人はどやしつけるのです。しかし、男にはすべてこの諺が適用されるものでせうか。女のおしやべりは男のそれとは全く違つた性質のものであるといふことを、ここに述べてみたいと思ひます。

女のおしやべりは、男のそれとは全く違つた性質のものであるといふことを、ここに述べてみたいと思ひます。

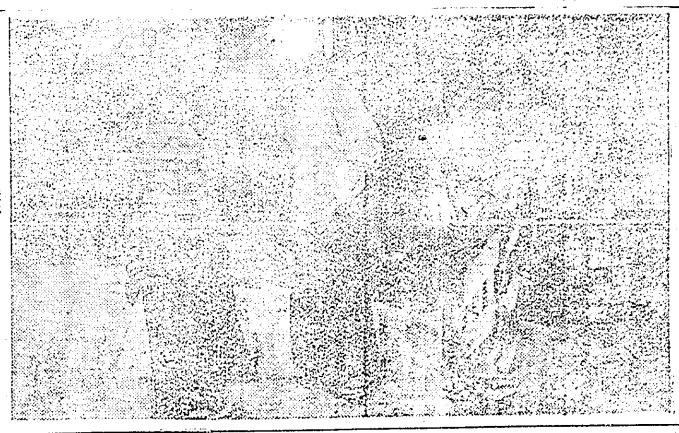

さて、女のおしやべりは男のそれとは全く違つた性質のものであるといふことを、ここに述べてみたいと思ひます。