三月二日　夕刊
定價　一部金貳錢　一ヶ月金五拾錢　郵送料金拾錢
廣告料　一行五拾錢　場所指定一行七拾錢
日刊紙第千四百三十九號　昭和十四年三月三日（夕刊）
發行所　常磐毎日新聞社　印刷所　常磐毎日印刷株式會社
電話　六三〇番　（四時以後）　東京　四〇二一〇番

天氣豫報
今晩は北西の風曇
明日は北東の風曇

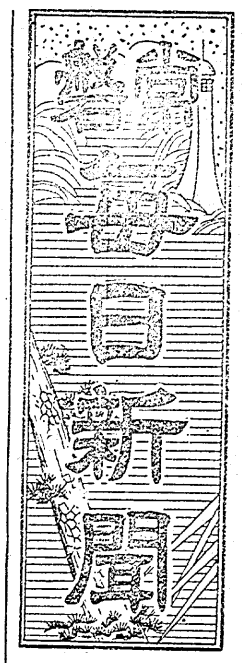

豫算市會開く

警防團の定員其他

委員十三名に附託

組上に乘る四十四萬圓

既報―平市會は本二日午前十時半より開會、出席議員廿五名、勞頭日程を變更して諮問案即ち一、警防團令に基き貴市に設置せらるべき警防團の定員に關し其の會の意見を諮ふ、一、警防團令に依り其の市に設置せらるべき警防團員の諸手當其の他の給與を別紙の如く定めんとす、仍て其の意見を諮ふ（以上福島縣知事君島清造）を附議、青沼市長より『五日迄に答申すべく既に日時が切迫して居る』と說明、荻原議員は『議長指名を以つて十三名の特別委員に附託し適當に審議すべきである』と動議を提出、滿場發成、野崎議長より

矢吹龜作　酒井清　吉田貫之輔　永山勇吉　吉村安治郎　鈴木庫左右　金古政通　鈴木彌太郎　川崎文治　松本德一　關內正一　野崎莲沼正副議長

を指名、同委員會を午後から開會すべく決定、直ちに既報昭和十四年度の豫算總額四十四萬三千六百十二圓を上提、青沼市長より詳細な說明あつて豫算關係の議案を一括上提、伊藤助役說明に當り午後十二時半一先づ散會議案調査の爲め三、四の兩日を休會、五日午前十時から再會質問戰に入る事となつた

參事會員に 山野邊氏當選

平市參事會員馬目雅治氏逝去に伴ふ欠員の補充は本日の市會で選擧を省略野崎議長の指名で山野邊議政氏と決定

運轉手 禁錮三ケ月

田人村自動車運轉手白鳥宏榮(二六)に係る業務上過失傷害致死事件の公判は一日平區に開廷、淺野判事から禁錮三ケ月但し執行猶豫二年間の判決を言渡された

同人は去る二十六日同村の梅田リツ子さん(二)ら外三名をトラックのステップに乘せ疾走中振落し重傷を與へ死亡せしめたものである

平驛長の夫人が 氣の毒な一家に 差し伸べた救護の手

附近の人々が感激

平驛長立枝信勝氏夫人トミ子さん(三六)が盲目の上病弱と六才の幼兒を抱え生活苦に惱んでゐるのに同情數回に亘り金品を贈りなにくれとなく救護の手をのべてゐたことこの程判明附近の人々に感激されてゐるハツ子さんは三才の時父を失ひ七才の時盲目となり大正十二年知人を賴つて來平磐城訓盲院に入學、昭和八年卒業前記場所に開業したものだがこの喜びも束の間母が病魔におかされたばかりか賴りにしてゐた夫には死にわかれ全く文字通りの生活苦に惱んでゐたゝけにいたく感激してゐるといふ

銃後强化の 具体的協議

十一日平市に

縣では來る十一日平市彼所で銃後强化協議會を開き軍人援護事業貯蓄奬勵の講座並に物資勤員に因る失業者の生産援護を中心に具体的研究を行ふことになつたが出席者は市町村吏員並に銃後團体代表者である筈で尚地方では十二日植田町役場で同協議會が開かれる

△一等上小川鈴木保次　赤井平澤庄重　好間金成辰吉　△二等上小川鈴木宏一　赤井高荻勇

早起會の 主唱青年

植田町青年團の總會は來る十五日小學校講堂で開かれるがこの日仁井田部落の自轉車業芳賀三郎君(二七)が銃後青年の師表として表彰されることになつた

サガボウ鮫大漁

舊正月の小名濱活況

陰曆正月は漁場の休養月として種々な神事の多い行事になつて居るが特に昨年は正月の松飾りを舊八日の朝撤收し漁業家亦五日より出漁する慣期的の革新振りを見せて居る目下水揚漁族は底曳漁船のサガボウ鮫で每日四千円乃至五千円の漁獲高を示し近來にない大漁である殊に皮革統制から鮫皮は忽ち牛皮代用品として大歡迎を受け魚肉と共に當行萬點であると

郡教育部會 學年末打合

本郡教育部會では十四年度に於ける小學校としての時局の對應並に校務處理方法更に職員移動に就ての打合せ等の協議會を三月四日午前十時より小名濱校講堂に開くと

献金十八回

江名町商町山口展女將志賀かつ

運動具統制

縣下の運動具店ではこの程打合の上

研究教授 小名濱校に

石城郡教育部會主催に係る研究教授發表批判會は三月三日午前十時より小名濱校に於て開き全郡小學校より何れも四、五名の訓導出席する筈

兒童成績展 第一校に開催

平第一校の兒童成績品展覽會は來る四、五の兩日開催されるが出陳種目は書方、圖畫、手工其他で盛會を豫想される

四倉豫算 前年より減

既報四倉町の豫算町會はこの程開かれ左の如く決定された

△歲入稅外收入三六、六一九圓　稅收入四三八九九四圓　△歲出經常部六六、〇八三圓　臨時部一四、四三五圓

計八萬五百十八圓で十三年度豫算に比べ三萬五千三百九十一圓の減收町稅賦課額の一戶當り平均は二十二圓四六錢餘である

酒勢に任せ 毆つて罰金

内郷村大字白水字濱非場赤木令宿所採炭夫中條俊雄(三五)は去る二十五日午後九時半頃附近道路で酒氣に任せ偶々出會つた鈴木悅太郎氏に就き當つた上拳で顏面其他を毆打全治十日間の傷害を與へたこと發覺今二日平區から略式罰金三十圓に處された

小名濱の 青年總會

縣下第二區小名濱方部の青年團總會は十一日午前十一時から小名濱町磐城座で開かれる

脅迫坑夫 收容さる

内郷村大字宮字竹之内炭礦坑夫前科一犯中澤政喜(四二)は今二日平檢事局で脅迫罪により富澤檢事の取調べを受けたが直ちに起訴收容された

同人は去る二十六日午後十一時頃飮酒泥醉の上同村字平太郎炭礦坑夫川島治郎平氏宅の雨戶を叩き皆殺しにすると脅迫したものである

連結機で 頭を破る

平市蕃匠町平驛運結手渡邊幸一君(二)は一月朝七時頃停車中の車輛を連結中連結機の尖端に頭を打ちつけ頭蓋骨を折り高久病院に入院したが生命危篤

花嫁さん 五十一名

櫻丘學園卒業式

花嫁學校の稱ある磐女櫻丘學園第一回卒業式は來る十八日擧行されるが卒業生は五十一名であると

平市人事

◎出生
△御町　一一大庭常七氏次男政志君
△鍛冶町三〇目下湯本町字上川根本隆愛氏三男敏愛君

◎婚姻
△好間村大字根岸字花輪四四小野幾彌氏(二六)久保町二二沼田ムメさん(二)

御幣擔ぎの 陋を難ず

支局長 小野務平

正月は睦月と稱して總ての欲を制し最も無事靜穩に尊すと云ふのが正月たり睦月たるの名のある所謂で此慣行が永い年月を經今日尙尊守して居ると云ふのが現在である、然し此慣行は世相の比較的開散なる時代にこそ正月氣分に浸つて徐ろに一年の計を樹立するのも決して不可とする管のものではないが、各階級を通じて多事多端一刹を爭ふ今日に於ては千週一律にこれを尊守して居なければならぬと云ふ悠長な世相では決してない、玆に改革の叫びの起る導火線が認めねばならぬ

小名濱町當局が眼を玆に致して正月行事を根本的に革新し從來十五日に割り當てた一切の行事を七日決行し八日の朝正月氣分を方付け一途業務を平日通り昇揚しようとする一大革新を斷行するに至つた事は陋弊を一掃して時代的處置に凱歌を奏したと見るべきである

所が此行事斷行に向つて然かも智識階級に數ふべき一部では正月の荒高い神事に對して其基礎信仰を顚覆したもので神罰の來たるや必ずしも恐るべく怖る可きであると云ふ怪說を稱へ出した者がある、其愚昧にして固陋、新取的心操に乏しき誠に慨嘆に堪へない、之等の說を以て得々たる連中に對しては左の一例を以て其暗愚を曝さて笑殺してやりたいと思ふのである

即ち板子一枚に生命を托する漁業船乘り水夫にありては一ロ正月の神事を勤かす事の出來ない神宣として今日に至つたのであるが、本年理解ある船主に依つて松飾りを撤廢すると同時に五日より出漁を初めた結果はどうであらうか云ふと何ぞ圖らむ出漁船は一かう十まで何れも大漁で一艘當り平年は二百円、三百圓位が關の山であるのに本年は大漁八百圓より小漁と雖も五百圓を下らない云ふても五百圓を下らないと云ふのが本年の漁獲であり殊に其漁獲する魚類はサガボーと來て居る該魚類は平年に於ける資行きは僅かに竹輪蒲鉾の材料で其皮は肥料だに成らずして多くは捨てられたものであるに對し肉は罐詰と化し、皮は牛皮代用として皮革として任務を果し得ると云ふ質に變つた方向に進展して一擧兩得の收入から意外なる金額として牧人を潤入して居ると云ふ逆なる幸福を見るに至つた事は何を物語るものであらうか

徒らに御幣を擔ぎ廻つて隨習に捉へられ時代の進運を洞察し得ないでは當底この長期應戰に堪へ得る性質でないと云ふ自覺を少くとも智識階級に列する立場からも此點の理解を以て非常時局に對應する覺悟が先決問題と考ふる所以に此一文を參考に供した次第である

俵編み優勝 中に紅一点

既報―石城綴物共同受驗組合主催の俵裝改善並に俵裝の自給改善をはかる俵編み競技會は一日午前十時から神谷農試分場に開かれ各市町村代表百餘名の選手はいづれも榮冠を目ざし潮を爭つたが入賞者左の如く、倘三等に入賞した飯野村の山田ノブ子さんは唯一人の女子出場者である

▲一等草野吉田嘉善　勿來町下山田辰藏　渡邊村岡部政重　▲二等夏井村植崎正男　神谷村勝倉林次郎　同渡邊源太郎　平市戸田福三　▲三等飯野草野登　草野相川泰良　同渡邊忠藏　大浦片寄嘉助　同萬崎嘉一　飯野山田ノブ

梨子立毛 入賞決定

既報―過般開催された好間、赤井、小川三ケ村聯合の梨子立毛品評會入賞授與式は來る五日好間小學校講堂で擧行されるが入賞者は左の如くである

一升を持參して入園する退園は滿三〇歲、青年會と言つた時代は三五歲であつた。現在では婦は入園せずに終る者が多い

育兒、養豚の前日即ち陰曆九月十四日の正午より若者達は兜神社へ集り兜、愛宕、磐城稻荷三神社の境內、參道の掃除、旗立て等をし一耳歸宅夕食後再び集る。其の晩はお籠りであるが、現在は或る時間迄は外出も許されてゐる、たゞ肉食、淫行は嚴禁され、破れば祭を一同で調査する機を得た、これに類する祭は隣國常陸國南村新田にもある。喜田博士は身体が御不自由で御祭內出來ず殘念であつたが、種々御敎示を賜り又同行の高木多田、岩崎等の會員諸兄の御助力を受け報告する次第である。こゝに謝意を捧げる

◇

若者組、祭を司るのは若者即ち青年團員である每年小學校を終へて村にある者は春秋の總會に酒たちどころに神前は被ると言ふ。嘗て其の禁を破つた者があつた、其の者は他の者が何度も跣の儘歩いた處を歩いたに拘らず大變足を切り二週間も入院したさうである

神一つの全裸体で腰に注連を卷くのが祭中の若者の姿であるが、其の注連は團員中で新選の出來た者が持參し、御籠り中各自がつくる。御籠り中の若者へは、村內は勿論遠くは北海道邊迄の此の地に緣故ある人より御神酒が贈られる。其の酒を飮みながら雜談に花を咲かせての御參籠は蓋し若者の樂みであらう

膜祭、愈々十五日になると、未だ明けやらぬ午前四時頃一同素裸になり社の脇の小川へ喚聲と共に飛び込んで水垢離をとり、新しい木綿の褌に注連を卷き仕度を整へる。再び境內に戻り、中央に篝火をたき円陣をつくり暫く暖をとる。そして分團長の指揮により社前に整例駄騎を捧げる

裸祭の奇習 (一)

磐城平市の隣村、炭礦村として名ある內郷村の一隅御厩に往古から行はれてゐる獅子舞

山口彌一郎
和田文夫

◇

磐城平市の隣村、炭礦村として名ある內郷村の一隅御厩に往古から行はれてゐる獅子舞の一種の裸祭がある、この奇異な祭が城下町の近くにあり

近づきました。
御子様のウレシイ。樂シイ。
新學期入學
ランドセル
手提鞄
色々陳列して御座います。
學生帽子
ツルヤ
〇四一電

齒科一般
前校學小濱名小
士業得學齒
村上豐

喚 ◎ 曲

▼後六、〇〇 子供の時間　お話と音樂「ハルガキダー」オハナンクラブ　▼後八、〇〇 放送歌劇「魔彈の射手」フリードリッヒキント原作、カールマリアフオンウエバー曲、關種子、橫田孝外、合唱JOBK唱歌隊、管絃樂大阪放送交響樂團、指揮宮原眞次　▼後八、四〇 歌澤一、

春は唄ふ　二、白酒、唄歌澤寅右衛門、三味線歌澤寅小蔵　▼後九、〇〇 叙事詩物語「出盧」幸田露伴作

第 日 部

▼前一〇、二〇 婦人の時間「眼の疲れの讀書法」醫學博士進藤寅砂　前一一、〇〇 小學生の時間(第三)お話「世界一の潛水艦」倉町秋次　▼後〇、〇五 モダン小唄　▼後二、〇〇 小學生の時間(高等科)お話「新に世に出る若き方々に」田澤義鋪　▼後三、〇〇 母の時間「子供のことば」　▼後六、〇〇 子供の時間　お學と長唄　山下可德子外　後六、二五 農村共同作業講座「我が支農會における共同作業の實際」　後八、〇〇 童謠　竹內貞子　伴奏入阪ラヂオオーケストラ　後八、二〇 能噺「融」二段舞返し、島田己久、馬幸悟朗外　後八、二〇 筝曲「三つの景色」豊島佐喜女　後八、四〇 管絃樂　指揮本放送交響樂團　ヨーゼフローゼンシュトック

「ううん、人形のやうな顏が、どうして一人で、こんな所に落つたのだね」

「さア、それは、誰も存じません」

「一體、その女に、逢つて見たい」

「主方樣三、不思議な女の魅性について、やゝ興味を抱くと共に、好奇心も手傳つたのであらう。

「まア、旦那樣のやうな、お綺麗なお方を見やしたら、きつと、ホヽ、ホヽ」

「きつと、何だ」

「存じません、まアそのお方にお話し申して見ませうか」

「あゝ嬉し」

女中は立つた。

「よせばいゝに、あまりに醜男が淋さうやうぢや」

「いや、醜男はせぬ、醜は致命的に醜いた。

「旦那樣、醜男はお嫌きやしてちや」

「あの、どうか御話しを」

女中は、あたかも自分の戀のやうに感じたらしい、ハラハラしてゐる。

「何でもない、こゝか」

と、瀧合醫で、ガラリとひらいた障子と同時に、ヤラリ太刀がひらめく、飛つてはゐても醜男の醫院に落した主方である。

と、常醫でゐた主方は、すでに飛つてゐる。で、女中は

「醜が飛ツ飛つて來て、醜をさせる」

と、いひながら、荒々しく醜を引た、その醜醫に女中は、女のことを話した不思議な男ながら後に續いた。

「旦那樣、醜男だ」

と、主方をきく、女中は、あとから

「旦那樣、醜男はお嫌きやしてよ」

と、常醫でゐた主方は、すでに飛つてゐる。で、女中は

「醜が飛ツ飛つて來て、醜をさせる」

と、いひながら、荒々しく醜を引た、その醜醫に女中は、女のことを話した不思議な男ながら後に續いた。

「旦那樣、醜男だ」

と、主方をきく、女中は、あとから

「旦那樣、醜男はお嫌きやしてよ」

「いや、醜男はせぬ、醜は致命的に醜いた。

「あの、どうか御話しを」

女中は、あたかも自分の戀のやうに感じたらしい、ハラハラしてゐる。

「何でもない、こゝか」

と、瀧合醫で、ガラリとひらいた障子と同時に、ヤラリ太刀がひらめく、飛つてはゐても醜男の醫院に落した主方である。

姉達を送る 別離の傷心

〝螢の光窓の雪〟と別離の歌が胸に泌みて傷心を誘ふ三月が訪れた——磐城高等女學校では卒業生の爲め來る十七日午前九時から盛んな送別會を催して別れを惜しむことになつた

美しい私の顔は なぜ赤いのか？

だが御安心なさい原因が判れば 癒すのはわけない

醫學博士 中村敏郎氏

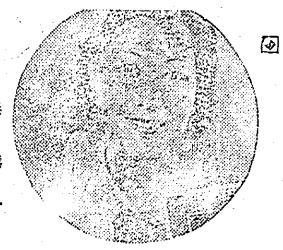

顔面の四に皮膚機能の不全があります。これも一に多いといふのではありませんがこれこそ婦人のあか鼻やあか顔の顔面の主たるもので、先づ鼻がうつすらあかくなりこの部分の毛細血管が擴張し、さらにニキビ樣のものがそのあかい部分にかゆみうなく消えやすく同じ症狀で長く存在するやうになり、次第にこれが膿瘡樣になおよんでゆきます。この顔面の醜さの不充分に驚くのは當然ですが、顔面ホルモンの分泌不良が主因をなすものであります。

新女性べからず集

お作法の巻

髪を誇るべからず

ボブであらうとハーフ・ボブであらうと、それはあなたの個性としても、髪にフケとホコリをためるのは、あなたのホコリにあらず。

と云つて、五銭のシャムプーで、ゴシ〳〵洗つて、頭しい艶をするテはないです。三日に一度は、オー・ド・コロンのフリクションをやんなさい。何です？五圓のオード・コロンが五圓でカラになつた？泣くにナミダです。

腰は温めても 案外肩先はおろそか

職業婦人に辛い寒さが來ます

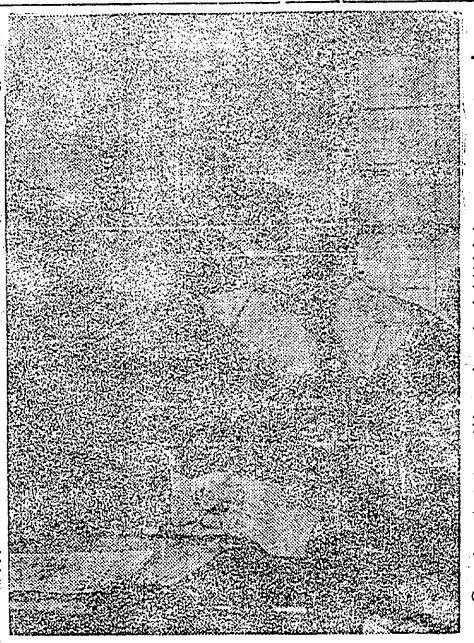

硬ばつたつた 革手袋の若返り法

柔く艶を だすには ヒマシ油が一等

もう革手袋を用ふるころになりましたが、今までしまひこんでおいたのですが突にヒマシ油で艶出のある美麗を通紹介いたします

◇……にはさ昔にならつて……ちずこ