〔一〕　第四千四百四十八號　〔火曜日〕　昭和十四年三月十四日　常磐毎日新聞　（大正十二年十一月八日第三種郵便物認可）

非常時の春！

國策線上へ豚も登場

皮革代用の飼養熱が昂つて

産めよ殖えよの轉手古舞

非常時なれば豚にも國策の春だ！　やれ毛穴が大きいの何のと雜癖をつけられてゐた豚の皮革が俄に國策線上へ登場したのにつれて郡内各方部には豚の飼育熱が勃然と昂まり最近郡農會宛仔豚の分讓方を申話して下さいと連日問合せが殺到お陸で

同郡農會は文字通り轉手古舞の有樣、目下管内の母豚を總動員して「産めよ殖えよ！」と大いに督勵これにつとめてゐるがいづれにしても生理的な問題だけに思ふやうには參らず何とか良い方法はないものかと嬉しい悲鳴をあげてゐる

女子師範へ

營女大量合格

福島女子師範學校の今年度入學試驗結果は十一日發表されたが營女の合格者は左の如く十三名の多數に及んでゐる

鈴木トミ　鈴木スミ子
鈴木靜香　北郷春江
五十嵐松枝　村田良子
三森清子　遠藤芳枝
鴨原フミ　矢部初枝
橋本フミ　阿部生子
渡邊せき子

營林署員

大陸へ

植田營林署員南會津郡大宮村大字山口出身馬場靖君(二)は滿蒙の大陸で活躍することになりこの程滿洲國に向つて出發したが

同君は歩兵上等兵で先の滿洲事變に活躍した勳八功七級の帶勳者である

尚同營林署員山田卯太郎氏(四五)は去月下旬滿洲國和龍縣三道溝營林署出張所長に赴任したばかりでこの相つぐ大陸の選士出發に噂は持ち切つてゐる

謝禮金寄附

錦村大字江栗字中田小宅守君(三三)は去る五日用達の歸途同村大倉地内で金十一圓四十九錢入りの財布を拾得届出たところの程落し主は同村字長子齋藤幸さんと判り謝禮金一圓五十錢を貰つたが時局柄私すべきでないとそつくり國防費に獻金した

銘釘歸宅の途中

右胸部を突刺す

衝突して口論の末に

白衣の天使　平市南町滑野中產婆看護婦學校長齋子勝利氏妻イト子さんは大日本赤十字社福島支部の救護看護婦長を勤めてゐたがこの程白衣の天使として從軍することになり來る十七日午前十一時十分平驛發で〇〇に向け出發される

小名濱町下町漁夫大野某(二七)は目下平署に檢擧され傷害罪で取調べを受けてゐるが

同人は十日夜同町カフエー小野瀬方で飲酒歸へる途中出合頭に日本水素工場職工武藤勝治さん(三六)と衝突口論の末懷にしてゐた短刀で右胸部を突刺し全治四週間の重傷を負はせたものである

激浪に煽られて

共榮丸大破沈沒

幸ひ死傷はないが

損害額約一萬餘圓

平地方は十一日夕刻來暴風雨化したが同夜十一時頃小名濱港に碇泊してゐた小名濱町宇中坪立花雄七氏所有鰯あぐり網漁船第一共榮丸(二八トン)は激浪に煽られて船体を大破沈沒した幸ひ死傷者はなかつたが損害一萬餘圓、この他にも小破した漁船も相當あつた

釜戸の諏訪祭

渡邊村釜戸諏訪神社の春季大祭は來る十七、八(舊二十七、八日)の兩日執行されるが國威宣揚並に皇軍將士の武運長久祈願祭がある筈で參詣人が殺倒するものとみられる、尚餘興には芝居其他がある

少年の行方

茨城縣東茨城郡小川町宮久保七郎兵衛さんは六戸市醫師會館の給仕をしてゐた二男の榮造(八)が去る一月七日平市大町菓子製造業佐藤慶助氏方へ行くと家出したまゝ行方知れずになつたからと今三日平署に捜索方を願ひ出た

勿來職工

組合の表彰

勿來町職工組合では十二日午前十時から地方有志參拾余名を招待恒例の大子講祭を催したが皇居遙拜、戰死者に默禱を捧げた後各來賓の力強い激勵の辭があつて出征遺家族慰問を決議し午後二時散會した表彰者左の通りである

農試分場の

練習生募集

神谷農試分場では目下十四年度の練習生を募集してゐるが定員は二十名、修業年限一ケ年、年齢は十六才以上の男子で高等小學校卒業若しくはこれと同等以上の學力を有し將來自家經營に從事せんとする者である

輝く論功行賞！

石城郡關係者二名

今次事變名譽の戰死者に對する陸軍第八次論功行賞は十一日發表されたが地方關係では山田村出身騎兵少尉川原吹雄義氏が功六旭六に、田人村出身砲兵伍長橘田源治氏が功六旭七に敍せられた

功六旭六の殊勳に輝く川原吹少尉は現役から再役に志願滿洲國で石田部隊に屬し駐屯中昨夏六月十一日夜滿洲國三江省富錦縣永安屯の戰闘に將校斥候に出で拔群の功績を收めて歸隊の途中敵彈に右胸部を貫かれ重傷を負つたが屈せずよく任務を果たし一切を部隊長に報告するとゝもに其場にばつたり倒れそのまゝ護國の鬼と化し皇軍の華と散つた男士である

家庭は農業を營み祖父榮太郎さん(六五)と父武市さん(五九)母かめさん(五五)及び妻女のしづえさん(三二)との間に長女央子さん(三)と長男甲君がある

何とも有難い御思召で地下の夫もさぞかし聖恩の有難さに感泣してゐることでせう、さつそく夫の霊に報告、長男も是非立派な軍人として夫の後を守つかせ御國に盡さしめたいと語つてゐる

明日市葬を執行

西潟、大阿久兩勇士

既報―今次事變に出征各地を轉戰遂に陣歿せられた故陸軍歩兵上等兵西潟昭和十二年七月應召、同砲兵上等兵大阿久三郎兩氏の合同市葬は明十四日午後一時から平第三校講堂で擧行されるが、兩氏の略歴左記の如くである

(西潟上等兵)樺太散江郡散江村出生、昭和八年福島縣立農林學校卒業昭和八年徴集補充兵昭和九年四月朝鮮總督府遞信局工務課に奉職昭和十二年七月應召、鐵道守備に任じ同年十二月召集解除歩兵一等兵に進級、同十三年七月再び應召山西省臨汾攻略戰に參加負傷に轉戰中病に罹り運城第二十師團第四野戰病院に於て陣歿同日歩兵上等兵に進級、當年二十七才

(イロハ順)

△産婆科　伊藤美好　新妻登子　富森智恵子　千葉照子　岡田タカ　大竹ミキ　大竹菊代　大内ミネ　渡邊百喜枝　若林喜美子　渡邊タネ子　須藤クツ子　鈴木愛子

△看護婦科　新妻英子　星智智子　堀好江　富森智恵子　千葉照子　吉田千佐子　横山シマ子　高瀬ムラ　薄葉静子　草野ムラ　久保木芳子　草野スワ子　柳内梅子　國分ツヤ子　阿部美津子　坂本フミ子　佐々木ヨシ子　佐藤みあき　酒井テル子　三瓶トミ子　木田恒子　柴崎綾子　深谷いさみ　鈴木キミ　鈴木トヨ子　鈴木キミエ　助川エイ　鈴木マサ子　鈴木スズヨ　須藤クツ子　鈴木クニ子　鈴木愛子　鈴木キミ

△産婆科　伊藤美好　新妻登子　富森智恵子　千葉照子　岡田タカ　大竹ミキ　大竹菊代　大内ミネ　渡邊百喜枝　若林喜美子　渡邊タネ子　賀澤千代　掘ミツ子　金成美千子　吉田イチ　横山シマ子　高瀬ムラ　草野ムラ　久保木芳子　草野スワ子　柳内梅子　國分ツヤ子　阿部美津子　坂本フミ子　酒井チエ子　木田恒子　柴崎綾子　鈴木キミエ　助川エイ　鈴木マサ子　鈴木マヨ　鈴木愛子　鈴木ツヤ子　鈴木クツ子　鈴木キミ

△看護婦科　新妻英子　星智智子　堀好江　富森智恵子　千葉照子　吉田千佐子　横山シマ子　高瀬ムラ　薄葉静子　草野ムラ　久保木芳子　草野スワ子　柳内梅子　國分ツヤ子　阿部美津子　坂本フミ子　酒井チエ子　木田恒子　柴崎綾子　鈴木キミエ　助川エイ　鈴木マサ子　鈴木マヨ　鈴木愛子　鈴木ツヤ子　鈴木クツ子　鈴木キミ

木炭同業

豫算を附議

資三郡木炭同業組合では十九日午前十時から平團体事務所で評議員會、二十日午前一時から總會を開き新年度の豫算其他を附議するが豫算は前年度の一萬四千七百七十四圓に比べ多少減額する模様である

英靈へと

戰地の送金

入山炭礦自治會々員大和田虎司君は今次事變勃發と共に出征各方面の戰闘に參加赫々たる武勳をたてゐるが、この程護國の鬼と化した會員の英靈を慰めて下さいと戰地から金五圓を送附感激せしめてゐる

入山炭礦

生活改善

入山炭礦では十二日午後一時から樂袋特高課長及び本田平署長を迎へ自治會館で生活改善講演會を催した

國防費獻金

植田町字本町橋本屋服物店主島田儀一さんは金五圓、錦村大字中田椎名政雄さんは金二圓五十錢をこの程植田署を通じそれ〳〵國防費に獻金した

團体貯金

感謝狀贈呈

大和田忠良　川鍋孝藏　額賀喜次　樋口定敏　立枝信勝　味香啓次　日比野武雄　遠藤心光　叶多アイ　百澤易與　佐々木俊男　山田親徹　吉田伴吉　堀喜一　佐藤源吉　室内保太郎　本田勇治郎　鈴木正一　猪狩定興　山崎傳重　高久高　小田吉次　清野キヨ　鈴木武男　河田梅吉　有賀重泰

平市女青

十七日總會

平市驛會女子青年團の總會は來る十七日午前十時から平館に開かれるが終つて余興に映畫がある

英靈へと

戰地の送金

入山炭礦自治會々員大和田虎司君は今次事變勃發と共に出征各方面の戰闘に參加赫々たる武勳をたてゐるが、この程護國の鬼と化した會員の英靈を慰めて下さいと戰地から金五圓を送附感激せしめてゐる

平産看

卒業式擧行

平市南町平產婆看護婦學校第三十三回の卒業式は來る十五日午後二時から擧行されるが卒業生は左の如く產婆科が六十九名、看護婦科が六十九名、合計百十一名である

（イロハ順）

△產婆科　伊藤美好　新妻登子　富森智恵子　千葉照子　岡田タカ　大竹ミキ　大竹菊代　大内ミネ　渡邊百喜枝　若林喜美子　渡邊タネ子　賀澤千代　掘ミツ子　金成美千子　吉田イチ　横山シマ子　高瀬ムラ　草野ムラ　久保木芳子　草野スワ子　柳内梅子　國分ツヤ子　阿部美津子　坂本フミ子　酒井チエ子　木田恒子　柴崎綾子　鈴木キミエ　助川エイ　鈴木マサ子　鈴木マヨ　鈴木愛子　鈴木ツヤ子　鈴木クツ子　鈴木キミ

△看護婦科　新妻英子　星智智子　堀好江　富森智恵子　千葉照子　吉田千佐子　横山シマ子　高瀬ムラ　薄葉静子　草野ムラ　久保木芳子　草野スワ子　柳内梅子　國分ツヤ子　阿部美津子　坂本フミ子　酒井チエ子　木田恒子　柴崎綾子　鈴木キミエ　助川エイ　鈴木マサ子　鈴木マヨ　鈴木愛子　鈴木ツヤ子　鈴木クツ子　鈴木キミ

小野少佐通信

舊恩師福尾氏に宛た

小野　四郎生

小名濱町の産んだ海軍將校の第一人者小野四郎少佐は上海事變以降三回の還征に參加し數々に名譽の負傷をなしたが一日の休養をもなさず剛毅沈着の資性能く其任を全ふした支那事變に際して又西征に參加の命あり目下揚子江遡江部隊の指揮官として〇〇方面に活躍中であるが小學校時代の校長たりし福尾伊太郎氏に對する切々の思慕禁ずる能はざるものあり此程恩師に寄せ來たる小野少佐の書簡を掲載し少佐の忘郷なし難い裏情の一端を語る事とした

拜啓、日に增し寒めしく相覺候折柄先生初め御家内皆樣には御障りもなく御過し遊ばされ居申候や御伺申上候降小生儀任地着以來極めて頑健にて勤務に從事致し居り候間乍憚御安神下度候

扨て先達は舊進的發展途上の故郷の詳しき有樣細々とお知らせを戴き誠に難有厚く御禮申上候、海山幾千里遙かに揚子江上流の戰線にありておもむろに故郷の發展の貌を偲びつゝ愈々榮榮隆昌を祈り居る次第に御座候

いつもの事にて甚だ申譯けなき次第に御座候へ共又後永々と御不沙汰仕り候　（未完）

渡邊新場長と

會談二十分

支局長　小野務平（上）

縣立水產試驗場五十嵐昭氏が東京日々新聞の報導が餘りに秘密中の秘密を素破抜きをやつたのが動機で退職の機を早めた事は一面氣の毒にも感じられないでもないが早晩そうあるべきものとせば却つて時機を造つた點に於て雙方の爲めによかつたと見る事も或當を得たかも知れぬ

只後任の決定しない前に不意の辭職書が飛び出して多少縣が狼狽したかも知れないが一度はこうあるべき運命が落ちつく處に落ちついたと云ふ觀もないではない

處がこの不意打ちに遇つた縣當局では後任物色に少なからず奔命、需に合ふ人間柄で何時も無遠慮に難談を願ふ事を常として居つた事を懷かしく今以て思つて居る

去る土曜日電話で場長が在不在を照會すると給仕さんが誰かゝ居つたと答へた、そして一寸待つと私が渡邊ですと云ふと電話にて立たれたのが渡邊新場長である事を知つた初對談の直前に於て此の態度に對して聊か好感を持つ事が出來る樣に感じた、電話で失禮ですがこれから一寸御目にかゝりたいですが時間はよろしいですかと聞けば結構何時でもお出かけ下さいと叮寧なる挨拶であつたので喜び勇んで試驗場へと足を早めた

（未完）

今晩の部

JOHK

▼後六、〇〇　子供の時間　對話「新支那旅行」第三回　蒙疆の巻　帳山コドモ會

▼後七、三〇　國民歌謠「大陸日本の歌」文部省撰　獨唱　園誠一、伴奏有元延

▼後七、四〇　講演「世界の大勢」伊藤正德

▼後八、〇〇　管絃樂序曲集

明日の部

▼後〇、〇五　筝曲、佐藤美代勢外一、「松上の鶴」二、八千代獅子、萬歳獅子合奏曲

▼後一、〇〇　傷病將士慰安會―仙臺陸軍病院宮城野原分院より中繼―

▼後二、〇〇　講演―日比谷公會堂より中繼―五箇條御誓文奉戴記念日に當りて、内閣總理大臣男爵平沼騏一郎

▼後六、〇〇　子供の時間　不思議問答、子供のテキスト編輯部

▼後八、〇〇　音樂地理、ノールウエイ篇、東京放送管絃樂團

▼後八、四〇　青年の時間「新東亞建設完成の重責を荷ふべき青年諸君へ」大日本聯合青年團理事岡部繁

▼後九、一〇　立體講談旭堂南陵

事務員募集

一、十六歳以上。男女を問はず
一、月給十五圓―三十圓
一、通勤し得る者、市内保證人を要す

右希望者自筆履歴書持參來店あれ。

平市田町
永山酒店
電話二〇七番

朝鮮滿洲

齒科醫師養成

本年度（其前ニテモヨロシ）高等小學校卒業者ニシテ將來齒科醫又ハ技工師タラントスル者

二名募集

（見習中手當及被服費ヲ給ス）

小名濱町　鈴木齒科診療所

父江口清儀病氣療養中ノ處藥石効ナク今朝四時七分死去仕リ候間此段紹上ヲ以テ御通知申上候

追テ葬儀ハ來ル十五日午後二時自宅出棺海岳寺ニ於テ佛式ニ依リ相營ミ申可候

尚時局柄弔旗、供物、花輪等ノ儀ハ御辭退申候

昭和十四年三月十三日　四倉町

男　江口勇
親戚一同　江口伊六
江口軍二
友人總代　鈴木唯治
堀江新太郎

萬年瓦工業株式會社

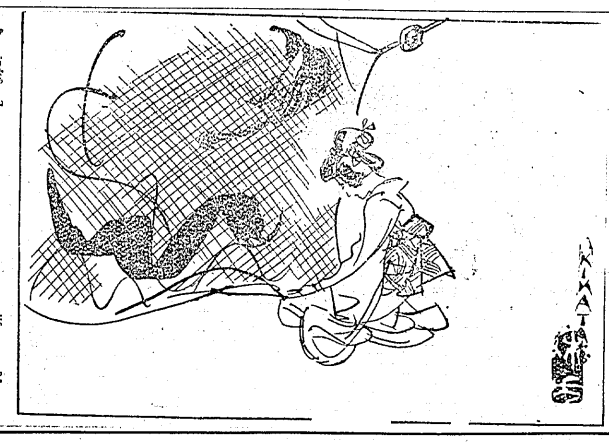

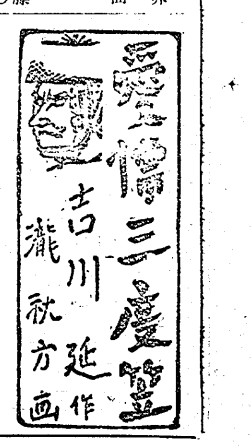

……（207）……

嵐山三

嫂な情が昨日からよくころげ込むので何となく樂味が湧いて來た女性に感じた。

「なアお姉さん」

と、女中は臺所で出遭つた松代にはなしかけた。

「何？」

彼女の聲ひを含んだ目がかすかに瞬く

「ニせ、一ぺん見て、おいでやす」

と、隣の侍が經てゐる部屋を指さした、松平代はそんな妻を見て樂しい、心の餘裕を持つてはゐなかつたのであつた。

「何あに、殺れたんでせう」

と、そのまゝ過ぎやうとして

と、優しい女の聲に、襖が開けはなたつと目をひらいた。

「ウン、お爺か」

と、むつくり起きあがつた。

「それにしても、こんな所で何をしてゐる」

松平代は夢のやうな思ひはするが、兄と自分と大助との關係とを考へて、兄と今こゝで偶然出遭つたことが、嬉しいのか、悲しいのか、自然ながら判斷の出來ない妙な氣持である。

「それよりも兄さんは何處においでになりました」

「俺か」

といつて

「そのかやをはづしてくれ」

彼女は、かやのつり手をはづしてかやをたゝみ乍ら、

部屋の入口に脫ぎすてた帶や着物の紐が目についたのである。

生地はこん地に白くうかんだきつこうの花、自分の家の定紋がそれである。

彼女の足は、そこから先に進まない。そつと內部を覗いて見ると、かやの中に襦袢の男がぐう〳〵といびきをかけてゐる。

鼾が、はつきりわかりはせぬが、どうやら何處かで見た顏らしい。もしや兄の源十郎ではあるまいかと驚愕したやうに彼女の神經にふれたのであつた。

松平代はそつと、部屋に足を入れた。かやの外から、その男の顏を今一度凝視しやうとしたのである。

夜は明けはなれて、朝日が窓からさし込んでゐた。で、かやの內部はあかるい。

「誰ぢや！」

眠つてゐても、さすがに武藝に心得ある男と見えて、松平代の氣配に目をさました。

「あゝ、鼾が、止まんぢやこと」

「それでも、兄さん、疲れいらつしやいませう。しばらく御やすみなさい」

「いや、しばらく寢た。これいよ、時にお聽かと、この個へ來てゐるのだ」

「一人で？」

「一人で？　嬉つけ、一人で若い女がなんの必要があつて、こんな所へ出て來るかい」

「いえ、一人でございますわ」

松平代は驚んだ。

この女瞬有の、淋しい自ら嘲けるやうな微笑であるが、兄の源十郎は、妹の氣など全然に氣ないのであらう。依然裸體のまゝで、蒲團を引きよせて、胡坐になつた圖卓を膝前につめ込んでゐる。

「それより、この家は誰が死んだのか」

「エ、殺されましたの」

「殺された？　一體何者が殺されたのぢや……」

流石に氣配とする。

「三郎と仰しやいます」

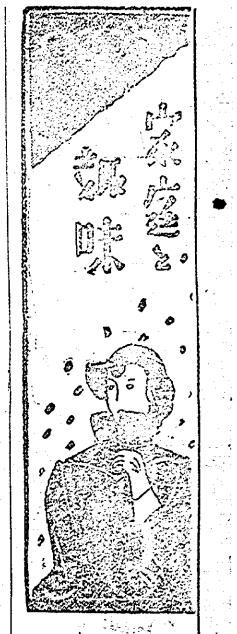

便利帳

ガソリンや油に燃つて火がぱり始めた時はあはてゝ水をかけてはいけません、火然かカマドの灰を大急ぎでふりかければ消しとめることが出來ます

着物の結婚

常盤夢都子

S嬢が嫁ぐるとて後に見えた時にしたこと

S嬢は眼鏡時代を經た所謂インテリ女性である。

心から戀の喜悲を歌べた次の瞬間にはさらなく戀の念にかられたのである。

「犬服は非常たまでにかかつた

が約數あらたに二十枚、羽織五十枚、これでも姉妹中では一番少くて後は倹約とやら」

絞るる嬢には、着物に對して次の如き夢や望み欲する營があつたのだ。私は職業婦を受けた後なるが故に、嫁に勝が立つたのだ 世の常の女性の如く

着て見て着物の鑑賞

風邪の豫防

好成績を上げた裸體操・開放生活

皮膚を丈夫にすれば風邪をひかぬと云ふ統計から私どもの學校では學子部全體のものが裸體操を實行して

のうに

夏季から

一年中の寒暖の變化に對應されるわけです。その體操の數々の中の

重増加

が自然に行はれたこと、その結果

お茶の喫み方……

昭和お作法集

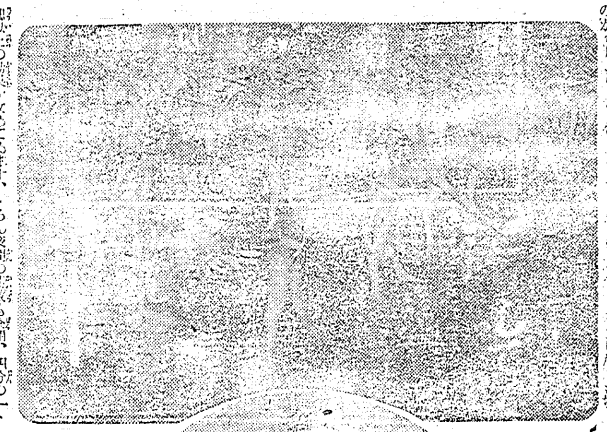

臺所廿訓

一、生活費は家賃より

二、家賃は收入の貳割の低き家庭

三、娯樂への費は家賃にある

四、家庭の不和は主婦の恥

から

一、寢坊上手が世帶上手

二、時計を見ながら準定に進め

三、家庭經濟は帳に明確

四、野菜や生魚の買ひ溜へ

五、新婚や引出しには客を期待

六、やりまそう家の利用を

七、一本のマッチを經濟さがさな

八、瀬戸物の破損に

九、油斷の際から取るさびが出る

一〇、醫藥はまづ一粒のマッチ

木製の火鉢のお手入れは

奥様語本

❖……木製の火鉢は、よく縁の際などがはなれて離りますが、此の場合にはエーブ入りのニカワを買つて、はなれた際につけニカワの乾くまで紐でしばつておきますとよくつきます。チューブ入りのニカワは、このほか何どもそのまゝ家庭で出來ますから重寶です

❖……もし、このニカワを長く保存しておきたくなつてゐる場合がありましたら、口もとに濕布の中に入れて置きますと、やはらかになり、すぐ使へるやうになります

和服か洋服か

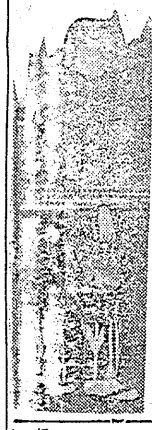

「女子國民服」をめぐる二つの流れ

一つは傳統を貴ぶ和服派　一つは便利を喜ぶ洋裝派

和服と洋裝の對立を捨てよ

ツーピースを基礎に優美さも失はずに

ありませう、では婦人國民服は　どこへ行くべきか？　井上芳子女史の御意見を伺ひました。

晝夜屋内

を閉け續す云つても、餘計な風を防ぐため各窓、各入口にカーテンを使用、窓は各自二枚づゝきの毛布或に各自フトン一枚を用意し、さらに各自フトンの中には三〇ワトの電氣あんかを使用しました。（このあんかに燃料はなく、下十度以下になると電氣がさまげられるからです）これ等の高になると、暖さへなければ寒さも光は部屋に籠り、おひる前などは暖に暖きもきゝ後で、夜間の最高、最低となると摂氏零下八、九度にまで降ること決して珍ではなく、來て一日

道路に灰をまく

❖……凍つた道路のスベリ止めの灰などを、氣候が急にくだると道路がこほり、まことに危險なものですが、そんな時は灰をまくと、すべりを防げすし、發我するやうな心配もほとんどなくなります

❖……すべての際は、手足をなるべく出さずに、時には後頭部を頭巾で隱して置くとうを建したりします、然して暖さには勞へられません

洋裝主義者

は洋服が、現代生活とはなり得ないと云ふ點とはなり得ないと云ふ點とはなり得ないと云ふ點