市長は逃げの一手

平市職組の第一回團交

昇給停止問題など年末要求を含めた六項目の要求書を市当局に提出した市職組では二十五日午前十一時半丹野委員長以下執行委員が諸橋市長と会見、要求に対する当局の解答を迫つたが、「市長は当局の具体案がまだ出来上らないし、皆のために良くなる機案を進めているから今月一ぱい待つてくれ」と逃げ、回答は次回に持ち越された。職組では今明日中に執行委員会を開催して態度を決定する

職員一個人感情

昇給停止にからむ上層部

昇給停止問題については既に伊藤助役も更局側の不誠意を明確なる理由として言明し、諸橋市長もこれを了承している問題であるが今回の昇給停止問題には相当根強い個人感情が含まれていると言う声も相当強まつている

特に水道課の大塚課長、草野会計主任らの場合は汚職事件云々と言われているが汚職事件の責を今回の昇給でとるなら、最高責任者の地位にあるものこそその責を自ら背負うのが当然だと言うわれている

また商工課藤岡主任は「給与問題で感情的ウツプンを晴すなどもつての外だ、大名寮しをしている高給職員はともかく、薄給暮しの吏員にとつては真剣な問題で少なくとも定期昇給くらいは素直にうけ入れるべきだ」と二十六日早朝諸橋市長に喰さがつていたが

諸橋市長談

これに対し諸橋市長は「皆な不真面目だと言うのではない更に良い成績を願つての処置であり今回は当局の意を解して昇給しなかつた吏員は進んで他の範になつてほしい、組合の方にも来年からは皆で相談して決めようと話しておいた」と語つていた

未亡人役員会

石城未亡人会役員会は十二月一日午前十時から石城地方事務所会議室で開く

郡下冷害對策案

総額六億円の巨額に達す

石城地方冷害対策事務は土監、営林署、治山事務所、関係当局及び各町村単位で計画を進めていたが二十六日道路、河川、土地改良など総額六億、吸収人員百二万二千六百人と言うボウ大な救農事業計画が完成

愈々予算獲得運動に乗り出すことになつた、なおこのうち救農失対事業三ケ所、薪炭原木払下げ八万六千二百五十九石などは既に決定している、主なる事業計画は次の通り

▼失対関係川前、三坂、永戸三地区十一月以降実施、一日就労二十名▼営林署関係新炭原木払下げ、三坂、沢渡、永戸、赤井嶽輪、内郷、上下小川、川前、大野地区で八万六千二百五十九石、平土監関係▼河川改修十三ケ所延長四千四百米一千三百万円▼道路新設一平線など二十七ケ所一億三千五十万円▼土木事業水路、排水溜池など百八ケ所一億一千八百十一万四千円、植田十監関係▼道路新設一植田線など二ケ所八千九百五十五万円九千百ノ十三万円▼河川普戸川、飯川など三ケ所

凶作歳末の扶け合い運動

凶作のため困つている農家を助けるため石城福祉事務所、社会福祉協議会などの提唱による郡下凶作歳末扶け合い運動は十五日から一ケ月間行われる

運動は義捐金から衣類、米、大豆、麦などなんでもよいことになつているなお集まつたものは七十名以上の凶作農家に振当られる

〃焼いて泣くより笑つて用心〃

今日から火防週間

〃焼いて泣くより笑つて用心〃

二十六日から一週間火災予防週間は全国一斉に行われているが平市消防署でも市連合火防組と協力して週間中次の行事を行い火災予防を市民に呼もうすることになつた

▼二十六日、自動車による防火宣伝（各小学校少年消防クラブ員による）

▼二十七日消防団員によるカマド検査

▼二十八日消防水利の調査、（平窪）

▼二十九日消防水利の調査（飯野、神谷）

▼三十日興行場及び集会所予防査察

▼十二月一日危険物の予防査察

▼二日指定火災による消防演習また防火講演、幻燈、紙芝居を学校、町内会、事業場で行う

（写真は七十七銀行角に掛てられた火防組の宣伝広告塔）

▼三日、教育長、各PTA会長などで分科会の研究発表、指導、助言方法について行う

四倉林道改修

四倉町では二十四日午前十時から山野萎縮を開き林道改修工事入札について審議した結果、予算九万円で大字田戸地内、芳ノ沢林道を改修することに決定一両日中に着工する

電話交換施設者協会を設立

電話交換機の施設を持つ官庁、銀行では電話交換業務の円滑を図る為電話構内交換施設者協会の設立する事になり準備を進めていたが二十六日午後一時から平市電話局会議室で第一回設立準備会を開催した

学校長研究会

鈴木喜政氏を推薦

内郷町會が満場一致で

内郷町では二十五日町議会を開き、提案七議案を審議可決後諮議会を開催、今般執行せらるる石城郡選出県会議員補欠選挙候補者として内郷町鈴木喜政氏を最適と認め、沼田町長始め町会議員らが満場一致で推薦することになり、町長始め町議員連署の立候補公認申請書を近く県自由党支部に提出することになつた。一方町会議員らは郡内各町村に呼びかけ立候補公認申請書の署名運動を展開することを申合せた

（写真は鈴木喜政氏）

石城地区中学校長会研究大会は二十六、三、三、四側における中学校の正しいあり方などを研究するため七日午前九時から平市第一中学校で開く

参加者は校長のほか町村教育委員、教育長、各PTA会長などで分科会の研究発表、指導、助言方法について行う

好間川保護申請

内郷町と常磐炭礦から

常磐炭鉱及び内郷町民が現に飲用している好間川水道は公共の用に供しつつあるものであるから鉱業法並びに鉱山保安法の規定により此の地下を採掘しないようにとの好間川水道保護に関する申請書を長沼田一夫　県採掘権登録第八八号二五三三番区常磐炭礦鉱業代理人林田満通署で二十一日東京通商産業局長宛提出した

この好間川水道は好間川取入口からの大滝江筋より分水し、堅根に至る導水路、貯水池、浄水場、堅根配水池及び高坂配水池に至る配水管等の水道施設してある約一千万坪に及び広大な地域で、この地下を採掘されれば約七万人の飲用水が吸収されて生命にかかる一大事件が惹起されるおそれがあるので申請に及んだもの

宮城道雄再び來平

初公開は九年前吉田晴風師と同道で

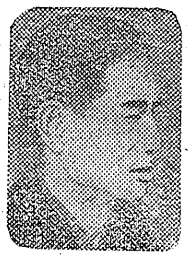

琴界の大御所、芸術院会員の宮城道雄師は、平市出身の尺八合奏者高森雨皇氏と同道で廿八日再度来平し、廿九日市公会堂に於ける大演奏会に、九年振りで再びあの名曲を聴かしてくれる第一回目に来平したのは、昭和十九年四月で、当時の磐城文化協会の招きにより、当時の師匠であつた故吉田晴風師に同伴して来平したもので、今は故人となられた医師増田之氏のきも入りで、増田未亡人と晴風師とが近しい関係にあつたので寸暇をさいて来平されたもので、宮城先生にとつては懐かしい舞台であるその時の会場もやはり市公会堂であり演奏会が終つてから大広間で座談会を開催、宿舎は紺屋町の住吉屋本店であつた、当時身の廻りを御世話した住吉屋本店の女将は「宮城先生がまたお出でになるなんてなつかしい」と当時を懐古して懐しく語つていた

◇

某新聞紙上で再度に亘つて宮城道雄氏は初めての来平だと報道「拝啓、来る十一月廿九日平にて開催の宮城道雄演奏会は〇〇〇の正しいあり方などを研究するため七日午前九時から平市第一中学校で開く

参加者は校長のほか町村教育委員

○民報は平にて初公開、常磐毎日は第二回と記事面にて拝見致しましたが、何れが正当なのか御教示下さい、私は宮城道雄先生は昭和十九年四月三日頃平にて初演した記憶がありますが、そのノと同様何人ですか、それとも何れかが世に言う大家のイミテイションですか、とに角両社とも責任ある報道と存じますので明確に御調査の上発表下さい、この点不明りようなる場合は今回の行事成績にも影響しますので至急御声明願います（市内愛宕生）（写真は再び来平する宮城の宮城道雄先生）

投書の一つを披露して、二度目の来平であることの実証をファン諸氏に御報告すると共に、どうぞや当日はせつかくの御盛会を希望致します

投書

「拝啓、来る十一月廿九日平にて開催の宮城道雄演奏会は〇〇〇の正しいあり方などを研究するため七日午前九時から平市第一中学校で開く

参加者は校長のほか町村教育委員

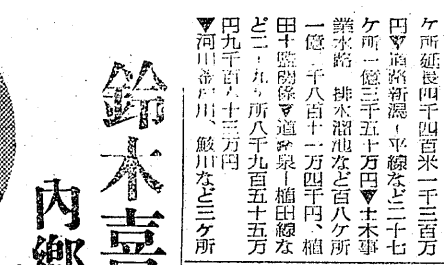

夕刊 常磐毎日

発行所 平市田町75 常磐毎日新聞社 電話1210
印刷兼発行人 吉田

産科婦人科 五十嵐雄二 平市大町（大東相互銀）五十嵐産婦人科医院 電三六九

入院随時

御用命は 本店 電539 支店 電794

天気予報 平三丁目 TEL 446

味自慢 江戸前 割烹 小料理 ◇仕出し承ります◇ 和洋食 特製支那そば ◇出前迅速◇ 求料理見習 16才…20才位 奈加や 才磐小路電395

御中食は皆様の食堂で 是非外食券御利用 ☆御丼物類☆ ☆御寿司☆ 富士独特創製☆支那そば☆ ◇出前迅速◇ ◆急募男女店員各参名 長細面談◆ 和洋支御料理 富士食堂 平市材木町電677、561

年の暮も近い……
今年になつて217名もの
100万円以上　当せん者が出ています
10万円以上なら　何と783名
さて今月の一等200万円の幸運は
たからくじ
つと手を見る咏木のらしの歌じやないけれどくになるのは、いつのことせぎをさいてせめてもののしい夢をくじに抱く
一枚五〇円　抽せん十一月三十日
売捌所　各銀行の窓口　たばこ小売店　各駅売店　勧銀前スティション
日本勧業銀行平支店

◆移転お知らせ◆
下記の場所に移転致しました
何卒倍旧の御愛顧を願います
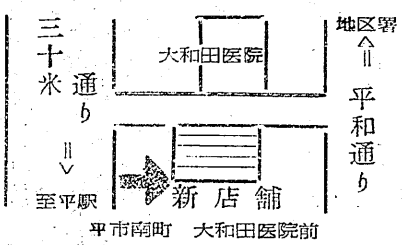

平市南町　大和田医院前
高島屋洋服店

昭和28年11月27日（金曜日）第1055号　常磐毎日新聞

密輸船を逮捕！！
小名濱沖で海上防犯訓練

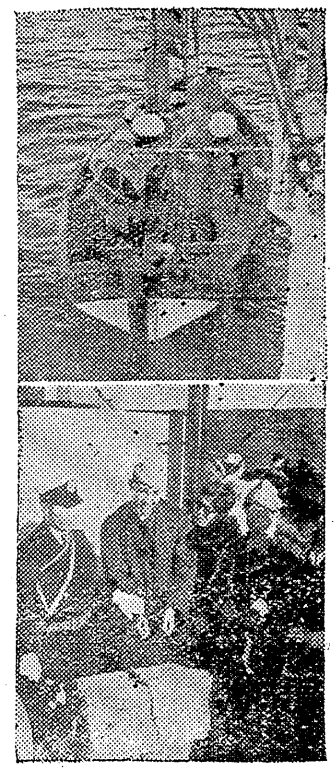

〝小名浜沖合で密輸船を発見〟という想定で廿五日午後一時から小名浜海上保安部と小名浜地区警との初の海陸合同防犯訓練が実施された

廿四日夜港橋附近の岸合から小名浜地区警員が逮捕した覚せい剤違反容疑者を調べたところ、漁船を利用しての大量密輸団があることが判明団員ら五名は早くも海上に逃走したと言うので小名浜海上保安部から巡視船〝あさちどり〟（三百トン）に武装警官十五名が乗船して密輸船を追跡した

海上沖合三マイルで発見、拳銃を打合の後逮捕、船内から覚せい剤二十万本を押収、五名の団員を逮捕したという筋書で、密輸船は同町三代義勝氏所有第九勝丸（三三トン）を借用し、仮装犯人は海上保安部村上保安官ら五名が担り、総指揮は池田保安部長、鈴木地区警長が陣頭に立ち凡そ二時間にわたつて訓練した、（写真上は海中に飛び込んだ犯人らを短艇で助救する所、下は犯人逮捕と押収証拠品）

池田部長談

「初めての訓練なので思うように活発な活動は望まれなかつたが、毎年続けて合同訓練を実施したい大いに勉強になつた」

裏給食児五千名
校長会で対策を協議

平石城の小、中校長会は二十五日午前九時半から平第一小校で学校給食実施間際と冷害対策にともなう学校運営等について協議した

同日報告された平、石城地区の小、中学校の冷害による窮迫状況は、小、中全生徒児童数六万六千二百九十七名に対し、多忙休校三百十名、弁当なく休んでいる者二百四十八名▼弁当なし八百七十八名▼要給食二千十七名に達し。結局一千五百六名が既に昼食にありつけないと言う深刻な状態にあり、特に来年度に入つての要給食見込数はザット五千名を越えているこのため教育当局では冷害対策を中心とした学校運営への切り替えや学校給食の実施などで応急対処策を進めまた教組では先生方一人十円カンパによる冷害地への愛の手を差しのべる一方これら冷害地の救済方を県当局に要望しているが、今後の冷害地対策は注目されている

身体障害者
石城支部結成

身体障害者平支部結成大会は二十六日午後一時から平市公会堂日本間で開催する

なんとかならないか
街で拾つた話 6

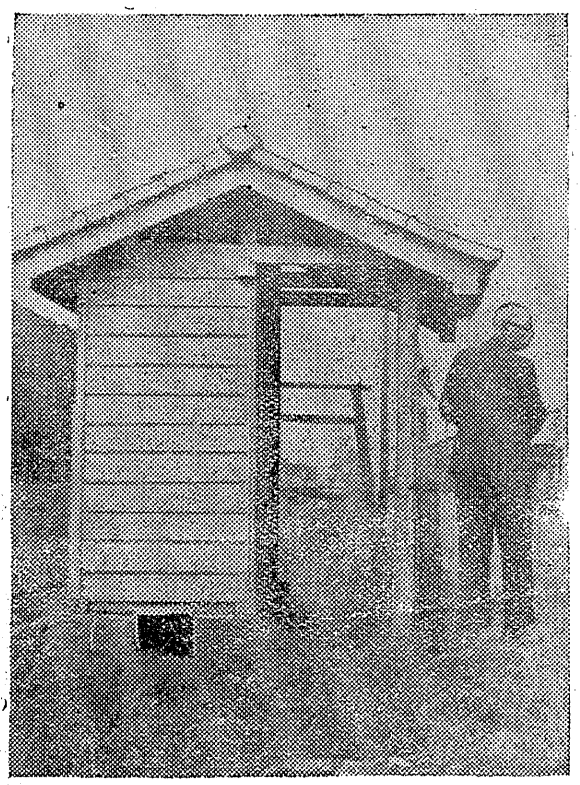

＝＝＝公衆便所を造れ＝＝＝

便所と言うと下品なようで余り好感をもたれないが離れもの〻の一つ便所は困つたことがわれわれの生活とは切り離せない大事なものである、文豪夏目漱石は「便所は一番楽しい、飽きずに考えることのない虚無の心境になれるのは便所の中だけである」とカン破している通り汚い便所とのつながりは切つても切れないもの一戸の住宅を建てるにしても先づ考えるのは誰でも便所の位置であり、また便所を見ればその家庭が解るとも言われているほどに、鼻つまみの便所こそ文化社会のバロメーターである児童遊園地、公園、駅、大都会など人の集まるところ公衆施設である便所の無いところは無くそしてまたこの便所の程度を表現しているものはない、ところが文化都市を自負する平市には一つもない、最も児童遊園地にさえその施設を未だ作つてないのだから押して知るべしでもあるが外来客、特に婦人子供の場合など全く困りものである。見知らぬ町に出かけて用便をもよほしたときほど困ることはない、せめて児童遊園地と市内に二、三ケ所だけでも心よく用を済せられる公衆便所の施設を「何とかならないものか」

（写真は元職安所跡に取りのこされた便所）

浴場を抜打検査
保健所が悪質者を摘発

最近平市内の浴場に対する非衛生的で湯不足だと言う非難が高まつているので平保健所では近く波状的に抜打取締を行うことになり悪質だと思はれる浴屋業者には営業停止処分の強行方針で望むことになつた——

非難の多い原因は湯が少いためと見られるが同所に集つた非難や投書などを調べてみると湯屋者でも好いところは気の毒になるくらい湯をわかして浴槽の中からあふれ、またあがり湯も常によく出て来る、しかし悪い風呂になると十時ころ浴槽はすわつて胸くらいしかないときがあり、そのため湯はあかだらけで臭気がすると言うもの

同所で内ていしたところによると悪質の対照になる湯屋は二、三軒とみられている

常日礦の団交

東部礦業連盟では先に常日礦から申入れのあつた来年一月以降の新賃金を決める統一交渉を受諾する旨二十五日申入れた

なお第一回交渉は十二月二日午後二時から石炭会館で開く

今朝の大地震
小名浜測候所発表

同所に入つた状報によれば関西関東方面の顕震で子海岸には高さ三メートルの大津波があり午前三時近海に対し津浪警報が発せられ、小名浜港も二十センチ程度の津浪があつたが岸壁は越さなかつた、今朝六時四十七分警報は解除された、尚地震による被害は目下のところないもようで

湯本に急行停車
国鉄からの朗報に大喜び

湯本町では去る十日運輸省鉄道局に湯本駅急行列車停車の陳情を行つた結果、午前七時と午後十時の急行列車停車実現が濃厚となつたので、二十五日午後二時から商工委員会を開き急行停車のさえの歓迎行事について打合せた結果歓迎の準備行事を次のように決定した

駅構内にボンボリ、モールなどで装飾し、町並びに各種関係団体、町議、芸妓などが繰り始めて入つてくる上り下り急行列車の機関車、車輛に花束を贈呈するほか乗客にはマツチ、チラシを配布して観光湯本の宣伝を行い、常磐炭礦ブラスバンドによる炭礦節、湯本小唄を演奏する

湯本に赤痢

湯本町宝海一七八採炭夫木村正平さん（三五）は二十六日赤痢で隔離

列車内で三万余円スられる

東京都渋谷区代々木西原九五一会社員小林憲さん（三五）は二十五日午前九時四十分ころ常磐線上り上野行二二四列車内でズボンの尻ポケットに入れておいた現金千百余円皮財布、金指輪など在中の皮財布被害総額三万四千円相当をスられ平鉄道公安室に届出た

なお犯人はねずみ色ソフト、同色チヤンバーを着ていた四十五六才の下駄ばきの男らしく勿来に下車したので植田地区警に連絡した

いねむり中盗難

岩手県上閉郡ます沢村柏木平無職小沢このぶさん（四二）は二十五日午前七時五十九分ころ常磐線下り二三列車内でいねむり中泉ー平間で網棚に置いた鍔しや黒色羽織、お召など在中のボストンバッグ、時価三万円相当を窃引れさ平鉄道公安室に届出た

覚セイ剤違反

内郷地区警では覚せい剤密売の聞き込みから二十五日午前六時をきして、内郷町宮字竹の内三四マルタケ食堂利川孝子（三三）、同町宮字滝五四川野正（四五）両宅を急襲、一せい手入れを行つた結果

利川宅からヒロポン二CC入れ四百六十五本、川野宅から注射器一本、注射針八本、空アンプル三百本を押収し、両名を覚せい剤取締法違反現行犯で検挙目下取調べ中

利川は昨年も密売現行犯で検挙されており前科一犯という密売常習犯で、附近の青少年の出入りが頻繁であり、ヒロポン常用者が相当数潜在しているものとみられ警戒されている

入浴中盗難

二十五日午後七時ころ四倉町新町加登屋こと、つるの湯で入浴中の双葉郡久之浜町大字田之網字江之網二九、保安官、新妻光雄氏（三〇）は隊員用スボン、防寒用メリヤスモモヒキ、パンツ等時価四千円相当を盗まれたと、四倉警部補派出所に届出た

保安技術職員国家試験合格者発表

去る八月一、二の二日間行われた第五回鉱山保安技術職員の国家試験は二十五日一斉に発表されたが、鉱山保安監督部平支部管内の受験者は▼上級職員六十二名中九名▼普通職員一千百四十六名中三百八十六名が合格した

各炭礦別合格者は次の通り

常磐炭礦

（甲種上級）萩原政治。中川洋滝三男

（甲種上級乙種）

（坑内）藤林雄一。（坑外）藤林雄一。（機械）佐藤竣。（電気）緑川潔（防爆）緑川潔

（甲種坑内）中田幸蔵。若林鉄之。新妻昭七。川崎寛治。矢吹清昭。佐藤徹。伊東哲四郎。佐藤克美。伊藤正平

（乙種坑内）阿部秀男。関東忠治郎。大井川昌右。武藤幸男。小松毅。大関智一。佐藤勇太郎。高橋三治。渡辺信義。草野昭一。吉田忠蔵。高木晋一。小泉正明。武藤剛。赤坂隆雄。三浦登。小関久夫。原田豊。新妻金一。山田広之。渡辺憲一。末永忠夫

（甲種発破）岡部恵一。渡部光男。矢吹武男。国井昌夫。戸田友衛。佐伯勇。新妻昭七。佐藤徹。細内卿。森島良彦（続）

谷蔵保。谷口良之助。佐藤蔵治貫井清美。落田竹司。仲井孝夫森克美。伊藤正平

川正。永久保彰。田中久雄。山野昭夫。服部武雄。鈴木一正。高萩秀則。鈴木和夫。鈴木富男。後藤正吉。佐伯勇。小林一。郡司条之輔。松田文雄。海老原誠。遠藤清成。今泉信雄。大平正直。柴崎正年。渡部光雄。戸田友衛。平山徹哉。村尾範一。稲村正春。寒河江米穂。八巻卯吉。大平昭三郎。浜田正江。山際儀一。高林一美。野崎澄男。木村松男。渡辺昌治。浦部幸雄

（甲種発破）岡部恵一。渡部光男。矢吹武男。国井昌夫。戸田友衛。佐伯勇。新妻昭七。佐藤徹。細内卿。森島良彦（続）

御献立

ざる……
天ぷらそば……
もり……
鍋焼うどん……
かけ……

◇出前迅速御利用下さい◇

やぶそば　玉半　電1、407番

開店

水たき　ふぐちり　天ぷら

割烹　ひさご

湯本温泉吹谷電話二三四（乙）

御婚礼家具

★和洋家具★
★家庭用家具★
★諸国漆器★

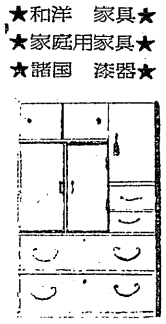

★製作御小売★
★在庫豊富★
★配達無料★

平指定商チケット御利用下さい

伊藤家具店

平市新川町電464番
工場　平市大町

弁護士事務所

左に事務所を設けあまねく法律事務の依頼に応じます

★前判事前裁判官★
弁護士　猪狩一

平市駅前大通り三延ビル三階（電一、〇一七番）

竹林病院

医療法人

整形外科
内科　外科
レントゲン科
理学診療科

院長　竹林貞吉
医長　中川増郎
医員　永山徳二
薬剤師　永山洋子

ほのかな……ランプ（乱舞）の下で……

○湯本温泉の一角に群る……
○女性と共に湯の香漂う……
○甘いカクテルが現れます……