夕刊 常磐毎日
発行所
平市田町75
常磐毎日新聞社
電話1210

平電話を自動式に
敷地があれば実現可能

「平電話局を自動式に」ということは大部以前から婦要家全員をあげての希望であつたが、建設敷地（約二千坪）さえあれば新装備の自動式電話局の建設が早急に可能であるという朗報が伝えられて明るい話題を投げている。この問題は福島市が自動式に切り替えられる以前から懸案のものであり、最近行われた内郷自動電話局の合併や更に市民の需要増加などの点から現在開借り回線の電話局の拡張が必至となり、この際市内に適当な敷地があれば新電話局の建設が考慮されるに至つたものといわれ、これを機に一躍自動式えの切り替えも浮び上つたもので約一千坪の敷地があれば実現は可能であるという

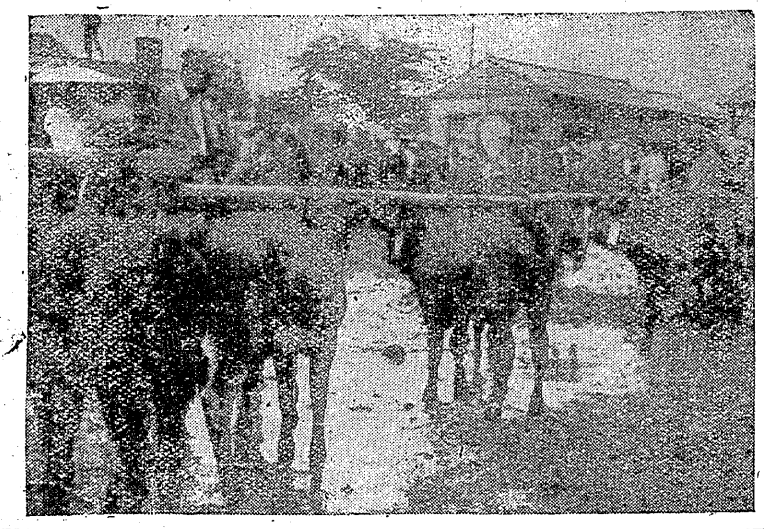

土地斡旋申入れ
市も積極協力に乗り出す

平電話局では十日渡辺局長が市役所を訪ね敷地のあつせん方を要望したが、市当局でも自動式実現のため積極的協力に乗り出している

現在のところ三十米道路の延長線附近に敷地の物色を進めているが、平市の自動式電話局実現のためにも地元土地所有者の協力が要望されている

佐藤市總務部長談

現在のところ敷地の見通しはつかないが区劃整理が進めば考えられる、平市のため実現に協力したい、何かあると土地が急に高くなつたりするので地元民の協力を望みたい

内郷の学校
電燈入札

内郷町では十一日午前九時から綴白水両小校の電燈布設工事の入札を役場会議室で行つた結果、綴小校は予算八万五千円で東北電気工業KK、白水小校は予算四万二千円で東北電気工業KKにそれぞれ落札された、竣工期間は十日間となつている

湯本商業協同組合結成總会

湯本町商業協同組合の結成総会は十日午後一時から同町公民館に組合員約三十名が集つて開いて役員選任を行つた結果理事、片佐賢司、比佐栄一、比佐倉之助、鯨岡源、吉田寅男、鯨岡正次、監事、大内一美、片寄余作の八名が選任され理事長専務理事は後日決定される

なお借入金の最高限度は二千万円貸付金の最高限度は五十万円で取引金融機関は湯本町信用組合、常陽、東邦、福島相互各銀行湯本支店を決定した

綿小校PTA

綿町小学校PTA（会長金成源石工門氏）では十三日午前十時より同校で役員会を開く

好間村の善行娘
村会の席上で晴れの表彰

好間村役場では去る七日の村議会席上で、岡村上好間石田七五市川静子さん（二）岡字大畑一九の四管野静子さん（二）の両嬢を善行者として表彰した

市川さんは去る三月好間中校を卒業、東京都の某商店に勤めているが、在校中父亡き後幼児と四人の子供を抱え生活苦に悩んでいる母ハナさんに手助けする一方弟妹の世話をしながら無欠席で登校、成績もよくクラスの模範だつたもので、同校の卒業式にも善行生として表彰されている

◆管野さんは心臓弁膜症に罹されて身体自由不自由な母を抱え、生活苦にむちうつて弟妹の世話、家事一切をひきうけて四年間母親を助け、無欠席で通学成績もよく近所の評判娘であり、卒業後も母親と家事一切を引受け余暇をみては裁縫のけいこに励んでいる、去る三月の卒業式には市川さんとならんで表彰されている

常磐剣道大会

常磐炭砿剣道部では十二日午前九時から湯本町自治会館に剣道大会を開く、なおこの大会に浜通りの錬士五段以上約二十名が参加して模範試合を行うことになつている

湯本役場の駐在員会議

湯本町役場駐在員会議は十三日午後一時から役場会議室に開き、駐在員連絡互助会の規則名簿配布、国民健康保険税、九州水害地に対する資金募集について協議する

一番方からスト突入
"磐炭労"の九支部一斉に

磐炭労傘下の古河好間炭砿労組以下八組合（三千六百七十三名）は十一日一番方から「スト規制法反対抗闘」の二十四時間ストに突入した、また隅田川炭砿労組外七組合（一千七百二十二名）は四時間乃至一時間の時限ストを行つた、これによる出炭減はおよそ二千六百トンとみられている

廿四時間ストに入つた労組は、古河好間（二千五百名）小塚（六十二名）品川赤井（三十四名）軍内（六百五十名）須賀（百名）合同（百六十名）東亜（五十一名）の以上九組合で、時限ストに入つた労組は、古河好間職組（二百二十名）隅田川（三百二十名）同職組（十九名）大滝（二十名）日曹職組（四十五名）水野（二百八名）高萩（六百五十名）同洋「二百四十名」の八組合である

にぎわつたセリ市
最高は六万一千円から

石城畜産組合主催の第七回子牛せり及び品評会は十日午前十時から午牛約八十頭が同所前に集つて行われた、はじめに品評会を行い終つてせりに入つた、せりは降雨にたられたためか売買契約の成つたのは僅か八頭だつた

値は前回のせりとほぼ同じで最高六万一千円から最底一万二千円で平均値は牝子牛が四万六千六百四十八円、牡子牛が一万九千八百九円だつた

入賞子牛は次の通り

①吉田正義さん所有たからいし二号（内郷）最瀬貴さん所有のこがね（鹿島）②小泉利雄（磐崎）根本二七（高久）吉田徳太郎（泉）斎藤忠治（好間）③鈴木九十男（高久）吉田幸平（磐崎）三戸康治（泉）草野六平（赤井）永山藤典（平）佐藤小次郎（好間）吉田鎌治（平）吉藤政一（渡辺）④緒方光正（根本栄一、高郷二平、松本政一、山本勝義（鈴木辰平（写真はセリ市）

内郷教育委員会

内郷教育委員会では、四日午後二時から役場会議室で六月定例会を開

御贈答用
御神酒
祝勝
寿の時
ビールも
ございます
一九六七番・四四・電六九一
趣味の新案を
みよし

寿司は花長
天気予報
"味自慢"
御献立
"の味を
生生生ビール
大¥240　中¥120　小¥80
◆冷そば30円◆みつ豆20円◆
富士食堂

東北一を誇る履物デパートの出現
本店新設記念！
毎度格別の御愛顧御引立を頂いて居ります
おなじみの仙台屋履物店が平市五丁目四ツ角に本店開設愈々開店致しました
開店記念として
七月五日より七月十五日まで
特別景品付大売出し
を催します
何卒旧に倍し御引立の程お願い致します
尚「大サービス」を以つて、皆様に御奉仕申し上げます……
◆各種はき物
◆洋傘・雨傘
◆靴・運動靴
大奉仕
平指定商
チケット歓迎
平市中央通り
支店 株式会社 仙台屋履物店
平市五丁目四ツ角 電五四七
本店 株式会社 仙台屋履物店

懸賞募集
【表】本店の店内装飾にカガミタイルが何枚張つてありますか
正解者には抽せんの上御一名様に
金壹万圓進呈
七月五日より七月十五日までの消印有効はがきのものを有効とす
正解者多数の場合は抽選の上御一名様に限り進呈
◎正解者に近いお方に
◎五千円その他もれなく記念品進呈
当選発表は常磐毎日紙上で発表致します

文化生活の大革命
蚊帳の要らないガンマー殺虫ランプ

ここ四、五日で永い梅雨があがれば、愈々本格的な暑さが急ピッチでやって来る、そこで何時も考えさせられるのは、伝染病発生と、夏にはつきものの蠅、ノミ、蚊など虫類の発生に悩まされる昆虫く除の問題である、夏が来ればむし暑いだけでもうっとうしい生活であるのに、蠅はブンブン来るし、ノミは出る、蚊にはせめられ、夜は夜でウンカや羽アリなどが窓から電燈めがけて入って来るので、全くうんざりさせられる、そこで本社は夏の生活をより文化的に、楽しく過ごそうと言う趣旨から、夏の昆虫く除座談会を平保健所と共催で、去る七日レストランパール階上で各層代表を集めて開催したをいためている次第です

八月が一番多い
伝染病予防はどうするか

司会―夏にともない昆虫のバイ介で赤痢、チブスなど伝染病が発生していろいろと対策が講じられているが、まず衛生機関として出席された保健所から今年の状況や対策などについて一つ

新妻次長―所長が湯本で開かれている諮問会に出席しておりますので、私が代理で出席させて戴きました、伝染病は年々少なくなっていますが本年もチブス、赤痢など平市を中心に内郷、湯本、夏井などに相当発生をみており、今月に入ってからだけでも既に十二件ほどの伝染病届けがありましたそのうち疫痢で四名が死んでいます、この伝染病対策については今月から四班の防疫班を編成して赤痢発生の情報が入るとすぐ防疫に飛び出せる手筈になっています。又環境衛生食品衛生などについても徹底を期するつもりですが一方生水なども飲まないように望んでいます、特に私達の困るのは蚊、ノミ、勿論ハエの徹底く除にも頭

カヤが要らない
ガンマー錠殺虫ランプ

司会―はえと一緒に五月さいのは蚊ですがカヤをたくさん御使になる旅館などですがどうですか手数が掛り困まると思うのですが

秋山さん―やっ介ですが良い方法もないのでカヤを利用しています

司会―旅館でガンマー錠を利用するとどんなものでしょうか

秋山さん―匂いをともなうのでいまのところではやっていません、人によってカヤの嫌いな人もいますが主に線香をもちいています

結城夫人―私のところもいまはカヤを利用しています、今年は市と保健所で家の中から食物に入ると匂いがして、お客さんを困まらせるばかりでなくこの薬を撒布してから一時間から二時間も過ぎると、生き返ったりまたハエが入って来る状態で困り切っていましたところが二ケ月ほど前から殺虫にはもつとも効くからと東京の知人の奨めで蚊球の煙を利用したガンマー錠を利用してみたら意外なほどきくので驚いたほどで、いまでは三日おきぐらいガンマー錠を使つています

司会―市の衛生委員長として木村先生に一つ

木村医師―急性伝染病は口から入るものであることは皆様もおわかりでしょうが伝染病の対策については戦争前にも論議されていましたが、第二次大戦に入ると厚生省の衛生対策がやむやになつてしまいました、しかし終戦と同時にアメリカ人が来て衛生の普及を図りDDTやBHCを使うようになりましたがこの薬は一利一害もあつて使用の際また使用後いろいろと障害を起しています、そこで日本にもなにか好い殺虫剤はないものかと国でも頭をひねつたようですが、アメリカ人達は自分達が持つて来たDDTBHCなど絶対に効くから他の外国の輸入薬品をみとめてくれない、こう言つたときに百%近くの効果がある、ガンマー錠という革命的な薬が出来たことは有難たいものだと嬉しく思つています

ハエの足には
何十万の菌

司会―まつたく夏のはえほど憂うつなことは有りません、はえは足に何十万の菌を以つてバラ撒くのですから恐しいものですね

木村医師―赤痢菌は一つのものが一秒のうちに何十何百の菌をばい殖分離させるので伝染力は強いです

金子さん―私は兵隊のとき南方に衛生班員としていましたが南方ではコレラが恐いですね、朝十人が罹患すると夕方までに八人が死んでしまう、環境が悪く水が汚いので蚊の発生率も高く伝染病がものすごいですねどういう場所に現在売出されている常磐製薬のガンマー錠を使用するとすばらしいでしょう

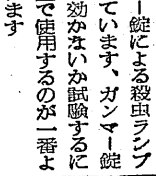

ドブに到るまで薬品（DDT、BHC）を撒布して来れるのでノミなどが出なくて助かります

ゴミ箱整理
円滑に願いたい

秋山さん―市衛生課からは見えておられないが屎尿運搬をもつと円滑に何回もやつて戴きたい

木村医師―金を掛ければもうすこし活発に仕事が出来るのですが、現在はトラック二台手車五台で塵芥の運搬をやつています

秋山さん―いまは衛生区長はないのですか

木村医師―終戦後進駐軍の命で廃止されていますが、平市の場合はある形で存続させております

秋山さん―金は出すから衛生面は活発にやつてもらいたいものですね

新妻次長―環境部落として衛生を重点において実施しています、保健所としましても平市当局と連絡して衛生普及に力を入れています

炭礦長屋蚊全滅
既もガンマー効果てき面

日曹の猪狩さん―金を掛ければよく出来ます、私達の炭礦の住宅ではこのほどガンマー錠の殺虫ランプ二百五十個を買つて各家庭に取り付けましたが、皆な効くのには驚いています、ある家でこの頃いやにはえが多くなつたと思つて調べたところ、各家庭でガンマー錠を使つていることが判り、あわてゝ自分で求めて来て使用したという笑話みたいなこともありました

ガンマー錠を利用すると、ハエとノミの出ないことは確かで、私もすくならず驚いたほどです、いまでは私達のいる炭礦住宅では二百七十軒の六十%までがガンマー錠による殺虫ランプを使用しています、ガンマー錠が効くか効かないか試験するには風小屋で使用するのが一番よいと思います

私達の住宅の近くに会社の風小屋がありますが、ここではあんまりハエが発生するのでガンマー錠を使用してみたところ、一ケ月後にはウジまで死んでいるのが見られました

私は使用した範囲で特に効くのはハエ、ウジ、蚊で私はどこに行つても殺虫ランプとガンマー錠を利用しています（隣保健所長風間環境衛生主任出席）

効能書以上
よく効く

新妻次長―私も富岡の自宅で使用していますがランプにガンマー錠を入れるときには、室をみつぺいして一時間か一時間半ぐらいしてから戸を開くことにしている、ガンマー錠は効能書ほど効くのですがガンマー錠は相多いめに使用した方がよいですね

秋山さん―ガンマー錠は室を閉じてから使用するのですか

坂野さん―完全に効くとは言えないが始めの一時間ぐらい戸を閉めて利用すれば九十%は効きますね

（続く）

秋山さん―自分が一生懸命やつても辺りでやらなければ効果がないですね

鈴木さん―そうですね皆なで張り合いなでお隣り同志が結束して気を合せてやらなければ駄目ですね、一軒だけでは街としての効果がうすいでしょう

昆虫く除座談會
本社主催

出席者
▽平保健所　所長　脇文雄
▽次長　新妻利勝
▽環境主任　馬場道夫
▽市　醫　木村淳
▽平工校教諭　伊藤宏道
▽三業組合長　坂野幸一
▽飲食店副組合長　金子松男
▽日曹炭礦　猪狩締男
▽平理容組合長　高木貞夫
▽平興谷組合長　結城テル子
▽旅館組合　秋山稔
▽旅館組合　武田徳治
▽平料芸組合　鈴木信雄
▽平料芸組合　井戸川喜代恵

割烹　味潮　電七三気

殺虫と点燈を兼ねた常磐製薬の殺虫用ランプ

販売店

蚊帳のいらない ガンマー錠

当社ガンマー錠は一錠中8・B・H・C99・1%含有して居ります（厚生省衛生試験所成績）

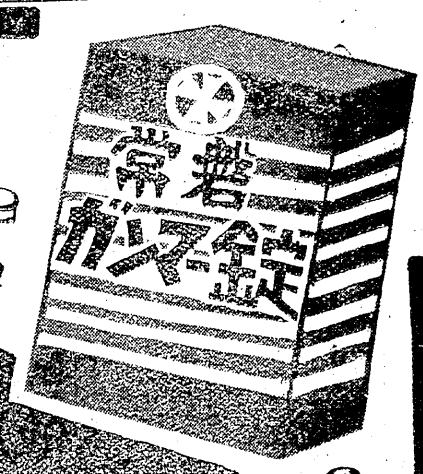

全国薬店電気器具店で発売中

暑さだけでもつらいこれから
蠅・蚊・蚤・南京虫・家ダニ其他の
害虫を駆除し蚊帳も要らない
こんな楽しい夏の文化的生活が
出来る

殺虫用ランプ　1個￥200
ガンマー錠（30錠入）1個￥150

発売元　中村滝商店
製造元　常磐製薬KK
本社工場　平市大町28

(一) 昭和28年7月12日 (日曜日) 第939号　常磐毎日新聞　(昭和25年7月9日 第三種郵便物認可)

佐藤三平氏も介在か
内郷の国有林払下げ問題表面化

（既報）町政刷新に乗り出した内郷町政刷新同盟は十日全町に七千枚の「沼田町長に対する国有林払下げ問題の公開質問状」を新聞折込みでばらまいた、この質問状によると沼田町長は四月二十三日専決処分で平営林署から総、白水両小学校新築用要材として永戸村畔井沢地内の国有林百七十二石の払下げを申請、去る五月十四日同町収入役山崎千朝氏名義で代金二十七万円を支払っているが右代金を町当局が出資しないで、国有林払下げの委任を町当局からうけた同町小島の木材業佐藤三平氏が立替え払いしたといわれており、払下げ材をめぐる疑惑のうわさで町内は騒然となり、警察署でもこの事件の究明調査に乗り出すものとみられ今後のなりゆきが注視されている

工事費から支出
問題ないと語る黒田助役

この問題について沼田町長不在で黒田助役は語る

「質問状の払下げ代金専決処分云々は回答する質問に該当すると思う、代金は佐藤三平氏が払ったらしいが、請負金の一千八百万円のうち工事出来高によって支払う金から払下げ代金を差引いている、また専決処分の法的問題は何んと言われても処置ないが、次回町会に報告して承認を求めることになっている」

不正はない
建築委員長談

総小校建築促進委員会の委員長である管本議長は語る

「総小校は一日も早く予定通り建設してもらいたいのであり、町長が御築に際し必要材がなく工事が遅延することは望ましくないので、この促進のために政治的に国有林を払下げて解決したことは適当な処置であると思う、この問題の内容は常識的に考えて不正事実があるということとは考えられない」

三十六文の長靴
入梅のぐづついた天気に喜んだのは長靴屋さん、このときにお客さんに買ってもらわにゃ売るときがないと江名町中ノ作の某商店にお化長靴が現われた、大きさは高サ八十センチ、目方は四貫、三十文というしろもので幼児がすっぽり入る（写真は三才の子が中から首だけ出している大長靴）

正月町のボヤ
十日午後三時四十分ころ平市正月町一九桶製造業渡辺政敏さん（三三）方工場で材料乾燥がまの過熱から材料板材約五束に燃えひろがったが天井約半坪を焼いただけで直ちに消止めた

もつれる水騒動
速かに県の裁断をまつ

（既報）冠水した水田を救えと小名浜町島部落など八部落民二百名が、九日夜十一時ころ泉町神笑地内の堰堤（高サ四尺、長サ三十間）を破壊した事件は、十日正午ごろ泉町らの現場説得で一応取り止めたが、既に大半は破壊された後で非常処置だと言う小名浜側と無謀だと主張する泉側とに県当局がこれをどう裁くか多くの問題を残し注目を集めている、（写真は破壊された堤防現場）

水着姿のミスハマ乗せて
小名浜「キャラバン」出発

小名浜観光協会では、昔から行われる港祭を控え六名の水着姿のミス小名浜を乗せた「キャラバン隊」を編成し、十一日朝六時同町を出発、湯本、上遠野を経て石川、須賀川、郡山から福島に至り「水着姿誘致宣伝」をなし、一泊翌日三春を経て帰町する（写真は出発前のミス小名浜キャラバン美人）

悪術ま
ん延

湯本町日渡六〇採炭夫中川政文氏五男五郎ちゃん（三）は赤痢で

磐崎連合PTA

磐崎村内連合PTAの総会は一日午後一時から長倉小校で開き、二十七年度の反省、二十八年度の予算等、事業計画について打合せした

死活問題た
水野小名浜町長談

部落民の死活問題であり、非常処置として承認した。磐田土監は所長が留守で了解を受ける余ゆうがなかった。出県して県当局の了解を求める

無謀の限り
三瓶泉町長談

連絡もなくやるとは全く無謀も甚しい、町の体面にもかゝわることであるので町会にはかり、場合によっては共産造物き棄で告発する

植田・監談

事情を速かに県当局に報告して指示を待つ、決定処置については県当局でやることにならう

覆面ドロの片われ検挙

平地区署では十日宮城県遠田郡大貫村字大貫無職加藤照夫（三七）を窃盗容疑で逮捕取調べている

加藤は昭和二十二年八月下旬午後七時ころ小遣に困り友人一名と共謀のうえ川前村大字上桶売字下沢尻農根本辰象さん宝九万にふく面して押し入り九球スーパーラヂオ、精米五升、精麦五升、風呂敷包一枚、五千七百円相当を盗んで逃走した疑いによるもの

暴行少年挙る

小名浜地区署では十一日朝同町古港小名浜水産高校生某（一七）を暴行傷害容疑で逮捕した

少年某は去る六月二十七日午前七時ころ同町築港魚市場前で同市場水産加工人夫平子繁子さん（一七）とさゝいなことから口論、激昂した少年某はかたわらにあった氷塊し棒を振って繁子さんの頭、右腕などを殴打全治二週間の裂傷、打撲傷などをあたえたもの

アユ解禁お流れ
雨でかつかりした天グ連

夏井川は放流したアユの育ち具合などを考慮、七月一日のアユ解禁をおくらせ一日解禁したが、折からの長雨により各地で二尺程度も増水、更に甚しい濁流のためさすがの小天ぐ連も及ばず、釣足はすこぶる悪いがアユの育ちはすこぶる良く、江田地内など六、七寸だろうと言われるのが漁のおさまるころは相当の漁が予想される

百年祭の催しについて協議する
開拓農協長会議

石城管内開拓農協組合長会議は十七日午前九時から石城地方事務所会議室で開く

手術成功
目高服店

目高服店　平市三丁目二十九

沢村翁の
墓前祭執行する

平市上平窪利安寺にある水路開鑿ノ沢村翁為公の墓前祭は十四日午前十時から同寺一堂に執り行われる

なお終ってから関係者多数が集り午後一時から小江町八幡神社

貴方の洋服、洋品は盛高屋にございます

日光遊覧
塩原温泉一泊

御招待
大売出し
7月10—8月5日

100名様
平市三丁目
盛高屋
電1608、1093

7月8日—7月19日
裏磐梯周遊東山温泉一泊
59名様御招待
元大売出し
500円買上毎に抽せん券一枚
1000円〃〃二枚
補助券一枚

御贈答用
各種取揃
箱入靴下、タオル、敷布、開襟シャツ、タオル製品
其他適品豊富

手拭タオル
風呂敷
名入承ります

ゆかた地と単帯
フリント服地と
小巾木綿地
大特価提供中

会員の店チケット御利用下さい
夜間営業8時迄
平三 三井呉服店

失火お詫び見舞お礼
十日午后三時半頃小火の際は早速お馳つけ下され消火に御尽力賜り且つ御見舞を賜き誠に有難う御座居ました混雑致しておりましたので御芳名もれもある事と存じ取敢ず紙上を以つてお礼申上げます
昭和二十八年七月十一日
平市正月町十九番地一八三
有限会社常磐桶器製作所
渡邊政敏

近火御見舞お禮
十日午后三時半頃近火の際は早速お馳つけ下され御見舞を賜はり誠に有難う御座居ました混雑致しておりますので御芳名もれもある事と存じ取敢ず紙上を以つてお礼申上げます
平市正月町
滝口材木店
菅波与三郎
渡辺鉄工所
鶴山菊治郎
作田木工所
スピイデー商会
東北金属化学研究所
難波紙店

（土日奉仕）
★10日—16日 大丸大黒屋提携新発足記念 大黒屋連鎖店全店大奉仕★
御贈答用品 お中元用品を豊富に取揃へました。今年も何卒御用命下さる様お願ひ申し上げます

プリント大会
★新安値早表に依る新柄数百種を取揃へました★
リツプルプリント……98円
シャンソンエバ……98円より
正式ミラクルエバ……150円
PKプリント……85円
MKプリント……69円
蜂巣プリント……95円
ブロードプリント……120円
その他大量陳列即売中

磯浪ゆかた 主婦の友ゆかた
宣伝即売大会
連続4年大臣賞に輝く磯浪ゆかた1000反総陳列と特別奉仕品白楽天ゆかた特別提供
☆海水着陳列
1953年のトツプモード
☆夏の婦人子供服陳列会
その他御贈答用品各種
於 大丸大黒屋

全店ホワイトセール
（もめん白地奉仕会）
10、000番三桃キヤラコ…93円
三角地球キヤラコ……88円
2023未晒 三巾和〃 ……69円
★オール白生地特別提供★
お中元お名入れ
承り申し上げます

贈つて便利 受けて重宝
商品券
200円より
調製

御用命の節は
平本店（TEL219）
平支店（TEL134、793、1673）
金湯本店（TEL呼出し1517）
小名浜店（TEL310）

皆様の利益を護る店
大黒屋

映画名画紹介

【トマホーク峡谷の待伏せ】　五年前一万ドルの駅馬車強盗を働き、五年の刑を終えて来たマツコード（ジョン・ホディアク）キツド（ジョン・デレク）イーガン（デイブイソド・ブライアン）ドツク（レイ・ディール）は一諸に強盗を働き、そのさい巧みに逃亡したフランクが金をかくしたソラノの町へ急いだ。途中一人のインデアン娘の放つた矢にキツドが傷つき、陳謝した娘はキツドの傷の手当を始め、二人は恋し合う。待望の町についた一行は金の隠し場所を見つけるが、そこには金はなく再び大金探しに夢中になつている間アパツチ族の大群にとりまかれ、突如の襲撃にドツク、イーガン、マツコードは殺される、みくしてお金探しをあきらめたキツドと娘のまつた後、壊された家の片隅で火に包まれた札が音もなく燃えて行く（コロンビア九一十四日「次郎長と石松」「危い一年頃」と同時上映）

（ひかり座）

【黒豹】里見ヘバイの一員として上海に潜入したキヤバレーのダンサー李秀蘭（京マチ子）はある時森川（菅原謙二）という大陸新報の記者と知り合いお互に愛し合うようになる、里大な使命と森川への恋慕とのジレンマに悩む李秀蘭は遂に軍に逮捕され刑場の露になろうとしている―国際都市上海を背景に男女の諜報活動を、リルと甘美な恋愛の中に描く活劇篇　田中重雄監督（大映）八―十四日「僕はアマチユアカメラマン」と同時上映）

（世界館）

【大菩薩峠】（二部）殺したお浜の幻に悩まされた龍之助（片岡千恵蔵）は鈴鹿山から京都に走り近藤勇（沢村国太郎）暗殺を策す芹沢（山室耕）に身を託し、遊里に遊ぶが遊女お松（千原しのぶ）をお浜と見ちがえ遂に狂乱する、一方芹沢は近藤に殺され、龍之助はやむなく丹後守（河部五郎）にたよる、翌日龍之助は白痴の男金蔵にからまれているお浜に生写しのお豊（三浦光子）を救う、いつしか二人は恋し合うが執念深い金蔵は片輪かついだ鍛冶倉とともにお豊をさらう、折も折天じゆ組蜂起による戦いに町は猛火となり龍之助恋しに絶叫するお豊の声は轟砲の響きにかき消されて行く、渡辺邦男監督八―十四日「怒りの河」と同時上映）

（民劇）

観逃ぜぬ映画

〝雲ながれるゝ果てに〟

民劇二十二日から上映

「真空地帯」「ひめゆりの塔」の成功につづいて「雲ながるる果てに」が、更に第三の成功を期待され話題を呼んでいるが、また一方多くのいわゆる戦記ものがこれと前後して公開されようとしている。そこで伊藤プロデユーサーは、他の類似企画と区別して、この映画の内容は何か、ナゼこの映画を作つたのか、と次の諸点を明らかにした

①…特攻隊とは何か？神風特別攻撃隊とは？当時は何かその華々しい美談が毎日放送されたがその真実を国民は知らされていない。この映画は、特攻隊の内容、そのしくみその真実の姿をえがいて八千万国民に観て貰いたい念願である

②…生きながらえていたら、あもしたろう、こうもなつていたろう、みんないい奴でがん健な奴ばかり、前途有為で春秋に富む青年たちばかりが死んで行つた、そのあわれさ。親兄弟は彼等に期待し（一人息子もあつた）、一日千秋で待つ恋人や新婚早々の妻子のいた者もある。その彼等が人の世のキズナを絶ち切つて死んで行つたあわれさを、この映画はえがくこの映画は男のひめゆりの塔だ

③…彼等は時代意識の旺盛な年代に生きる一定の判断力の備わつた学徒出身兵であつた、（そのひめゆりの塔ほど生一本ではない）純真な若者たちは、一死報国、死して悠久の大義に生きる精神に徹していた。疑いはなかつたし、疑うべきはなかつた、だが一日生きのび、死と対決して一日を生きる、そのギリギリのところで生命の尊さを冒識しないではいられなかつた。大悟したところに限りない生への執着がわきおこるのであつたが、宿命の死から逃れ去ることはできなかつた。散る桜のこる桜も散る桜、彼等は万感のうらみをのこして次ぎ次ぎ飛び立つて行つた。二度と帰つては来ない出撃に…

④…この映画は生と死の問題、死ぬことはどういうことなのかという問題を扱う。ギリギリのところで、彼等は肉親や恋人に宛てて何を書きのこしたか？一見勇敢して死んで行つたと信ぜられた彼等が、人の世の愛情とどうぶつかつたか？この映画をいまの学生諸君に、ひめゆりを見た娘さんたちに、そしてひろく両親たちに観ていただきたいこの映画は、そのためにこそ作られるべきでその意味で、あくまでも国民の映画である

晴れ間をぬつて

町から村え移動販売車

長雨のたゝりで商店界もしびれを切らしているが、特に暑さとは切れ離せない氷屋さんやアイスクリームやさんなどの影響はことに手厳しいようだ。夏の風味豊かな生ビールも連日の土砂降りでは気分も出ない、長雨の晴間見ては町から村えかけめぐるアイスクリームの移動販売車の表情も暗い早くお天気になつてくれとは今やすべてを含めての願いだ村では移動販売車にびつくりしている（写真はシビレ切らすアイスクリームの移動販売車）

養老園から も

愛の手は九州義損金

西日本水害への見舞品や義損金は各機関を通じ続々寄せられているが、失対事業に働く未亡人や寡婦に余生を送る老人達からの温い贈りものが九日平市福祉事務所に届けられ関係者を感激させている（其の一）平市内の失対事業神谷現場で働「むつみ会」では、私達より不幸な人達のためにと少い給金の中から出し合つて六百五十円を九日市福祉事務所に寄託した（其の二）平養老園の老人達は西日本の災害状況を園長から伝え聞えて同情、余生を送る老人達の僅かな小使銭を出し合つて九日平福祉事務所に寄託したなお市内二十八区青年会では八日一千円を平福祉事務所に寄託した

内郷町から ごつそり九州へ

十日内郷町商工会事務局にパイプル包装紙の小荷物が山積され、局員をあわてさせている

これは四日から十日まで「紙一枚、鉛筆一本でも」と会員が協力して西日本水害地に寄贈する見舞品で、ユカタ、女子供服上下、ズボン、シヤツ、オシメなどの衣料品のほかノート、鉛筆など約二千点が同町金扱マルミヤ商店佐藤兵吾氏ほか二百八十名の会員、常磐炭礦の隣組員から寄贈されたもの

竹本喜美太夫

第四十六報

私の貴夫と決めてるだけに　明暮りんきがつのる恋』

来るはづの手紙の返事の来ぬとこ見れば　るすか病気か気にかゝる』

ロマンチックの夢からさめりや　窓から若葉が薫る風呂』

今週の映画時間御案内

		ニュース	予告	大菩薩峠	怒りの河
民劇	①				10、30―12、00
	②	12、07―			1、56― 3、25
	③	3、35―			5、24― 6、50
	④	7、00―			8、49―10、18

		ニュース あぶやい年頃	次郎長と石松	トマホーク狭谷の待伏
ひかり座	①	10、10―12、56		1、00― 2、13
	②	2、20― 5、05		5、10― 6、23
	③	6、30― 9、11		9、14―10、27

		ニュース	短篇鬼あざみ	予告 黒豹
世界館	①			10、10―11、38
	②	11、38―1、41		1、46― 3、14
	③	3、19―5、21		5、21― 6、50
	④	6、55―8、58		8、58―10、26

平館　只今改装中に付休館

今年の中元は実用品を贈りましょう
相手に喜んで頂く贈り物の選定にはなかなか苦心がいる。しかし腰越にお出かけになれば何んの苦もなく解決しますナゼなら実用品が揃つているから
●ゆかた　三九〇円より千円迄
●スムース肌着　一五〇円より
●タオル詰合せ　一二〇円より
●石鹸箱詰め　百円―六〇〇円
藤越　小名浜　平市

パリ祭
大ダンスパーティ
7月14日…火曜日
5時…11時
☆楽団白樺☆
☆アロハ・ゲーハワイアンズ
前売中辛130
当日辛180
社交ダンス
巴里

御招待大賣出し
ロマンスカーで塩原温泉…御一泊…日光遊覧
▲御招待……百名様
▲御買上百円毎……補助券一枚
▲補助券拾枚にて……抽せん券一枚
▲外粗品進呈
▲現金でも指定席チケットでも
◎定評有る…大塚の靴
◎各種…運動具と服装
なんでも揃う　平駅前
指定席チケット御利用を
大塚へ　電77

近日開店
女店員募集
◇17、8才ヨリ　22、3才マデ
◇音楽に趣味のある方
◇学歴不問
◇通勤住込自由
◇衣服貸与
◇履歴書持参の上
◇委細面談
平市銀座街
茶の喫 松月
電話206番

◎大サービス中です◎
新柄多量入荷
洋傘カバー無料
男もの　各種五〇〇円より
女もの　一九〇〇円まで五五〇円より　袋なし
洋傘 洋服 澤屋洋傘店　平市大通り

日勧経で資金計画を！
…利殖に…納税に…事業資金に…
古き伝統を誇る日勧経！
日本経済勧業株式会社
平営業所
社員募集
一、幹部社員　参名　旧専卒以上三五才―五十五才
一、営業社員　十名　営業・調査、集金、係　男女中卒二十才以上
一、選考日　七月二十五日迄　毎週火曜　木曜　午前中
一、市内居住及バス通勤可能者希望者は自筆履歴書持参御所下さい
平市六丁目九九（電）一六六三

畜犬一般診療
適正に不拘往診いたします
御愛犬の飼育上の御相談に応じます
矢ヶ崎犬猫醫院
平市同銀田　電（呼）二七五番

伝統と技術とサービスの店
おなじみ深い番下のマスコット
一口香下
三色の色調と三色の風味
三色香下
平市銀座街　電三〇六
御菓子司　松月堂