圖画工作科テスト集 【19】

1　下の縦線の右側の適当と思う色名の番号を左側の（　）の中に記入しなさい

イ、有彩色（　）
ロ、無彩色（　）
ハ、暖　色（　）
ニ、寒　色（　）
ホ、緑青に対する補色（　）

1、黒
2、赤
3、青
4、橙（だいだい）
5、灰色
6、紫

2　下の図は1、2、3、4、5と番号をつけてある物を製図したものである、下の物と同じ上の図に、同じ番号をつけなさい。

3　下に示す左側のものに最も関係の深いものを右側のものの中から選んでその番号を（　）の中に書き入れなさい

イ、はけ（　）
ロ、ハンダ（　）
ハ、のみ（　）
ニ、曲尺（　）
ホ、といし（　）

1、小刀
2、きり
3、鉛筆
4、こて
5、エナメル
6、げんのう（金槌）
7、ベニヤ板

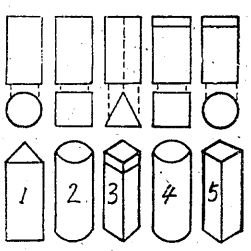

4　この表は絵図の形式とそれに関係のある時代、作者名を横にならべたものである表のA、B、C、Dの部分には下のどれをあてはめたらよいか、記号で答えなさい

絵画の形式	時代	作者名
壁画	A	ミケロアンジエコ
油絵	B	セザンヌ
絵巻	藤原時代	C
木版画	徳川時代	D
北画	E	雪舟
題目縁音図 日本画	F	狩野探幽

イ、鳥羽僧正　ロ、近代
ハ、広重　ニ、ルネツサンス　ホ、明治時代　ヘ、東山時代

5　下に共通の横線を眼の高さとして描いた家の図が五つある、どれが正しいか二つを選んで記号を○でかこみなさい

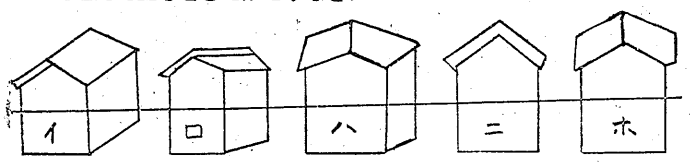

6　次の図は厚紙で作つた箱たての立面図であるがどれが一番作りやすくて、美しく見えるか、よいと思うものの番号を○でかこみなさい

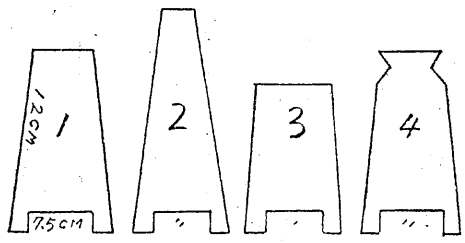

腰のおもい總選擧
うわさされる出馬の人々

選擧民にとつては迷惑千万な突如の總選擧ではあるが、選擧される方では重大なこの一戰である。第三区の選擧戰へのスタートは早くも切られて、選擧民の重い腰を押し立てている。まず噂の人藤二雄氏は急きよ帰平し、地元有志と会合しているが、目下のところ藤氏は出馬を断念するだろうと伝いられ、次の戰への地盤固めのみに終る模様

また某氏は早くも車を浜の方へ進めて運動資金のかき集めに狂ほんしているなど切実な様相を描いている

結局今回出馬を予想されている人々は次の通りの顔触れで鹿を追うことになるだろう

◆松井松吉氏、社党右派として同氏の地位は、磐若となり、第三区として記録破りの連続五回の記録を樹立することだろう。一部組合から排撃されても、組織力は底力あり、三区中の最有力者だ

◆右に対し自由党は微妙な動き

木氏の再出馬が有力

◆改進党は本部発表によると小野一雄氏を再出馬せしむるらしいが、大井川支部長自ら出馬と決定し、改進党一名進出の意気込みである

◆さらに以上のほか、またしても共産党から地盤固めの出馬を見るだろう

高木松吉氏

鈴木直人氏

松井政吉氏

関内正一氏

一億九千六百万円
平市の当初予算成る

平市二十八年度当初予算は一億九千六百万円と決り、愈々二十四日午前十時から予算市会を招集することになつた、細部予算の編成については未だ明かにされていないが、益々財政の窮迫を伝えられる当局が、二十七年度当初予算を五千万円も上廻るボウ大な新予算の財源をどう切り開いたかわ注目されているところ

財政の再検討

なお平市役所の出納検査は十九日真木、多田井、佐藤（友）議員立合で実施、二十日午后一時からは財政委員会を開催して、市財政の再検討を行う

本社賞下遠野君
常磐労組演劇大会で

常磐炭砿労働組合主催、本社後援の組合賞トロフイ争奪第一回演劇大会は、十五日午前九時から湯本町公民館で挙行され、各支部熱演の結果、製作演劇部が優勝して栄えのトロフイを獲得した、なお本社賞は演出、装置、効果、演技等の最優秀者に次の通りそれぞれ授与された

▼優勝、組合長賞トロフイ、湯本町長杯、製作支部演劇部「人間と動物と鰹」

▼準優勝、組合賞、内郷町長杯湯本支部演劇部「未知なるもの」同準優勝、組合賞、磐崎商区青年会「夕鶴」

▼常磐毎日新聞社賞演出賞、「夕鶴」の下遠野（磐崎）装置賞「人間と動物と鰹」の石崎長吉（製作支部）効果賞、「長屋」の引沼昌雄（鹿島）演技賞、井口雅春（製作支部）、細谷銀平（鹿島）、青木信子（磐崎）、堀部紫子（内郷）、佐久間清（湯本）、尾沢律子（内郷）

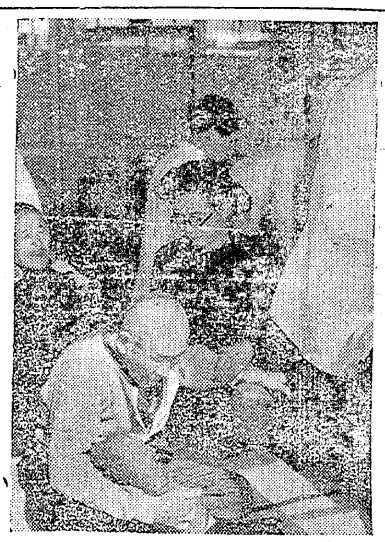

あんまさんら奉仕
養老園を訪問して療治

写真は十四日平市養老院にあんまさん達の老いた人達に肩もみ奉仕をすると言うほゝえましい風景が見られた……

平市炎按師生長会のあんまさん十一名は女一名「何時も御世話になつている市民の皆様に御礼をする変りに、淋しい老人達の肩をもみましよう」と十四日あさ九時から仕事を職性にして不自由なつえをたよりに平市下荒川養老園を訪問した（写真はあんまさん奉仕）

常磐炭鑛優勝
男子ダブルスと共に

磐城スポーツ連盟卓球部主催の二十七年度磐城地区敵式卓球チーム選手権大会は十五日午前十時から小名浜第一小校で開き、熱戦を展開の末、常磐炭砿チームが優勝した

▽準決勝常磐A3―1日水B
平クラブ3―1小名公民
▽決勝常磐A3―平クラブ吉田・曾我勝つ

地区選手権

なお同日行われた二十八年度磐城地区選手権では、▽男子シングス吉田（小名公民）、▽女子同曾我（小名公）▽男子ダブルス遠藤佐藤組（常磐）▽女子同曾我、水竹組がそれぞれ優勝した

決勝戰跡▽男子シングルス吉田（小名公）3―2遠藤（常）

▽女子同曾我（小名）2―小松

▽男子ダブルス遠藤佐藤3―柳井吉田

▽女子同曾我水竹2―小松木野

ラジオ福島
平にも分局

県下産業の発展をめざす「ラヂオ福島」設立準備会は十五日午后二時から石城商工会議所で石城からは、平市長代理関場商工課長、野崎商工会議所会頭、常磐、日本水素各代表らが出席し設立準備会は十五日てひらかれたが、各代表いずれも賛成の意を示したので、早速準備委員を選任して実現に乗り出すことになつた

平競輪
花火合図、小雨決行

開催2周年記念　3月21.22.23.24.25.26日

昨年より品質の良い
スポーツ用品
本年も大塚へ
☆野球、庭球、競技、球技用具
☆卓球、バトミントン、ソフトボール類
なんでも豊富に揃いましたどこよりも安価にお願い致します
指定商　チケツト御用下さい
平駅前　大塚へ　電七十七

廣告のデパート
看板と塗装
広告あらゆる御相談は！
AD社
新設電話　一三〇〇番
御利用の程（三丁目工房）
土屋正二　平市一ノ一
工房　平市三丁目市外小島又三

水たき割烹　さなだ
平市鎌小路　電四三

……3月の宝くじ……
一等200万圓　2枚綴50円　抽せん3月31日
勿体ない話
一、七六〇万円のお忘れ物
宝くじの当せん賞金を取りに来られず…
去年一ケ年の間に無効となつた金額が十万円以上の賞金だけで何と一、七六〇万円！折角の幸運をムザくお見逃しにならぬようくれぐも御注意下さい
一〇〇万円　四本
六〇〇万円　二本
五〇〇万円　一本
四〇〇万円　二本
三〇〇万円　五本
二〇〇万円　三本
一〇〇万円　九拾本
計一〇七本以下多数
◉当せん番号をお調べになる時には先ず一等からご覧下さい
◉賞金の有効期間は支払開始から一ケ年間
日本勧業銀行平支店

夕刊　常磐毎日
発行所　平市田町75　常磐毎日新聞社　電話1210
編集兼印刷発行人　池田一夫

呉服地　春の銘仙　京呉服　茶羽織地　各種セル着尺　新色服地
佐川呉服店　平市五丁目

軟庭スケジュール
本社主催大會をトップに

県軟式庭球連盟の本年度スケジュールは次の如く決定、本年度こそ昨年の雪辱注ぎ、庭球福島の名を全国にとどろかせようと、早くもトレーニングを開始したが、常磐地区の日割は次のようで、まず本社主催長距離大会を皮切りとして、各種大会が展開される

◆本社主催大会（四月上旬）
市営コートにおいてABCの三クラスにわけトーナメント大会を行う、庭球ファンの盛況門と

◆東北六県対抗各地区から四組を選抜するが平予選会は八月十二日

◆国体今年は松山と決定し、平予選は九月六日

◆赤M杯大会五月十七日平市営コート

◆東日本選手権大会会津若松市で開くが、平地区予選は六月十四日開く

◆M杯　五月三十一日平で予選

して人気を呼んでいる

◆磐城地区クラブ対抗（五月十日

◆磐城地区選手権大会（四月廿六日）

◆全日本選手権大会本年は宇治山田市で開かれるが、磐城地区予選は男女高校とも六月二十八日市営コートで開く

◆学校対抗これも宇治山田市で開くが、予選は五月二十四日行い男女高校とも二校を選抜し、県大会へ出場せしむ

公園は招く
（松ケ丘公園にて）

昨夜の雨も上つて、すつかり春の気候に、松ケ岡公園などの桜を待ち切れず浮かれ出したアベック組が★部景受けられた、桜もふつくらとふくらみをみせ、今年は平年より若干早目に開らくでしょう、写真は人目をさけてツツジのかげに何を語り合っているのか若いアベックの二人に　春の陽がうらうらと映えている

四万四千四百七十二人
これが三月一日現在の市人口

平市の三月一日現在の人口がまとまつた、総人口四万四千四百七十二人で先月に比し廿九人の減である、男女別は男二万一千五百九十四人女三万二千八百七十八人で女の方が一千二百九十四人多い、世帯数は九千二百三十五世帯で前月より十七世帯増えている

福祉法の講話

平、石城社会福祉協議会は、廿日午前九時から平市公会堂で開らかれ

◆社会福祉活動について、県社会課（阿部主事）

◆社会福祉協議会の使命（県社福協事務局永井局長）

◆遺族援護法の取扱（県世話課員）

の講和がある

渡辺中の無欠席者

渡辺村中学校の九ケ年間無欠席者は次の諸嬢で、二十日に表彰される、遠藤浜子、永山禅子、山口キク子

高坂部落会議

内郷町公民館高坂第三部落館では十八日午後一時から同地内住吉神社社務所で部落総会並びに町行政を聞くの会を開く、

協議内容は

昭和二十八年度町行政の件、内郷町水道行政の件、高坂地区道路行政の件、其他となつている

全國洋裁入選（新妻嬢の作品）

平市薄岡洋裁学院生徒、新妻貞枝さん（三）の製作したアフタヌーンドレスが東京新橋演舞場で開かれた全国洋裁コンクールに入賞したアフタヌーン、ドレスは同洋裁学院絡営者薄岡久子さん（三九）のデザインで、春から夏にかけてのお嬢さんむき、上衣が白、スカートは黒で型は全体上ドスモツクでネツクに真赤なデシン、タイ（ネクタイ）で結んであるブレンなもの着地は三千五百円程度で出来るとの由、なお同学院は昨年もアフタヌーン、ドレスを出品して入賞した

湯本に赤痢續発

湯本町大字吹谷木炭園草野宣さん（三〇）は、十三日疑似赤痢と判明同町隔離病舎に隔離した

植田中学 精勤者

植田中学校の卒業生は二百十四名で、このうち小学校からブツ通して九カ年間無欠席の勤続学生は次の人々で、成績も良好

佐藤信一、小野澄祥、森合理恵

赤ちゃんコンクール

県主催の第五回赤ちゃんコンクールの平市予選は、廿七日（旧市内）廿八日（新市内）の両日平保健所で行われる、参加資格者は昨年三月一日から本年二月二十八日までに生れた赤ちゃんで検診料は廿円

小野清、西部晃美、吉田映子、神谷忠、東条正男、山際通、布施志保子、高木静子、森斎、黒子千代子、田巻重三、沢井建次

青少年に讀ませる 万葉集

鈴木謙四郎　(7)

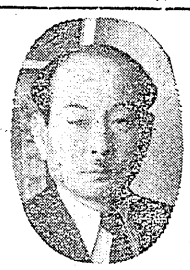

柿本人麿について

頂度その頃、青垣山をひよう風の如くにめぐらした大和盆地の一隅に、一小貴族柿本家の公子として々の声をあげたのが、柿本人麿

その人でした

その時代の歴史をもう少し述べておきます、それは後に人麿の歌に出て来る、或は関係してくる人々や事柄が多いからです

皇太子大兄皇子が近江で即位式を挙げられ、御遷居の宮も大海人皇子（皇子）と大海人皇子との間には、美しくして才覚かなる額田女王が事もうかがわれますので、このように楠勢の抗争に加えて恋愛の反目がある上は、所せん円満は望まれませんでした

しかし鎌足は病にの床につき天智は自らこれを病床に御見舞つたがくわい復せず天恩空しく世を去つてしまいましたと同時に、近江朝廷と大和の反目対抗はいよいよ露骨となり、表面化して来た

天智天皇と藤原鎌足との親交は歴史で有名な元興寺のけまり会を機縁として、過ぎた少年の頃当時の南淵請安と言う学者のもとに漢字の勉強に通つた日から始つたのであります

同門同学の誼として、水魚の友として、或は曽我氏討滅をはかり、内政に外交に又近江と大和との融和につくすところ多大であつた鎌足を、失い給うた帝のさびしさはどうであつたでしよう。しかも帝の御あとを継がせ給うべき皇子大友は、御年僅か二十才にもたらぬ弱年でした、その頃又天皇はとかくお体がすぐれずそれにつけても自分の亡き後、皇子大友はいかになり行くかと、それはかり案じて暮されていました

とうとう天皇は大海人皇子との永い間のいざこざを水に流して、我なきあとの一切を頼んで置こうと決心されたのです、そこで大海人皇子を皇太弟とし御譲位の御沙汰があつたようです、それは天皇や皇太子の御西征中一人大和の都にとどまつて、留守居の大任を帯び、後の憂いのないよう日夜政務を励まされた御弟大海人皇子の勢力でした。寝の当日大海人皇子は、にわかに長槍を折殿の敷板に突き立てられ、おだやかでない形勢でしたしかし幸にも忠臣鎌足がいて、仲に入り泣きながらこれを慰め且つ諌め奉つて、漸く事なきを得たのでした、それに又万葉集中のあるものが物語る如く天智帝（中大兄皇子）と大海人皇子との間には、美しくして才覚かなる額田女王が事もうかがわれますので、このように楠勢の抗争に加えて恋愛の反目がある上は、所せん円満は望まれませんでした

しかし鎌足は病にの床につき天智は自らこれを病床に御見舞つたがくわい復せず天恩空しく世を去つてしまいましたと同時に、近江朝廷と大和の反目対抗はいよいよ露骨となり、表面化して来た

天智天皇と藤原鎌足との親交は歴史で有名な元興寺のけまり会を機縁として、過ぎた少年の頃当時の南淵請安と言う学者のもとに漢字の勉強に通つた日から始つたのであります

同門同学の誼として、水魚の友として、或は曽我氏討滅をはかり、内政に外交に又近江と大和との融和につくすところ多大であつた鎌足を、失い給うた帝のさびしさはどうであつたでしよう。しかも帝の御あとを継がせ給うべき皇子大友は、御年僅か二十才にもたらぬ弱年でした、その頃又天皇はとかくお体がすぐれずそれにつけても自分の亡き後、皇子大友はいかになり行くかと、それはかり案じて暮されていました

とうとう天皇は大海人皇子との永い間のいざこざを水に流して、我なきあとの一切を頼んで置こうと決心されたのです、そこで大海人皇子を皇太弟とし御譲位の御沙汰があつたようです、それは天皇や皇太子の御西征中一人大和の都にとどまつて、留守居の大任を帯び、後の憂いのないよう日夜政務を励まされた御弟大海人皇子の勢力でした。寝の当日大海人皇子は、にわかに長槍を折殿の敷板に突き立てられ、おだやかでない形勢でしたしかし幸にも忠臣鎌足がいて、仲に入り泣きながらこれを慰め且つ諌め奉つて、漸く事なきを得たのでした、それに又万葉集中のあるものが物語る如く天智帝（中大兄皇子）と大海人皇子との間には、美しくして才覚かなる額田女王が事もうかがわれますので、このように楠勢の抗争に加えて恋愛の反目がある上は、所せん円満は望まれませんでした

しかし鎌足は病にの床につき天智は自らこれを病床に御見舞つたがくわい復せず天恩空しく世を去つてしまいましたと同時に、近江朝廷と大和の反目対抗はいよいよ露骨となり、表面化して来た

天智天皇と藤原鎌足との親交は歴史で有名な元興寺のけまり会を機縁として、過ぎた少年の頃当時の南淵請安と言う学者のもとに漢字の勉強に通つた日から始つたのであります

同門同学の誼として、水魚の友として、或は曽我氏討滅をはかり、内政に外交に又近江と大和との融和につくすところ多大であつた鎌足を、失い給うた帝のさびしさはどうであつたでしよう。しかも帝の御あとを継がせ給うべき皇子大友は、御年僅か二十才にもたらぬ弱年でした、その頃又天皇はとかくお体がすぐれずそれにつけても自分の亡き後、皇子大友はいかになり行くかと、それはかり案じて暮されていました

とうとう天皇は大海人皇子との永い間のいざこざを水に流して、我なきあとの一切を頼んで置こうと決心されたのです、そこで大海人皇子を皇太弟とし御譲位の御沙汰があつたようです、それは天皇や皇太子の御西征中一人大和の都にとどまつて、留守居の大任を帯び、後の憂いのないよう日夜政務を励まされた御弟大海人皇子の勢力でした。寝の当日大海人皇子は、にわかに長槍を折殿の敷板に突き立てられ、おだやかでない形勢でしたしかし幸にも忠臣鎌足がいて、仲に入り泣きながらこれを慰め且つ諌め奉つて、漸く事なきを得たのでした、それに又万葉集中のあるものが物語る如く天智帝（中大兄皇子）と大海人皇子との間には、美しくして才覚かなる額田女王が事もうかがわれますので、このように楠勢の抗争に加えて恋愛の反目がある上は、所せん円満は望まれませんでした

しかし鎌足は病にの床につき天智は自らこれを病床に御見舞つたがくわい復せず天恩空しく世を去つてしまいましたと同時に、近江朝廷と大和の反目対抗はいよいよ露骨となり、表面化して来た

天智天皇と藤原鎌足との親交は歴史で有名な元興寺のけまり会を機縁として、過ぎた少年の頃当時の南淵請安と言う学者のもとに漢字の勉強に通つた日から始つたのであります

同門同学の誼として、水魚の友として、或は曽我氏討滅をはかり、内政に外交に又近江と大和との融和につくすところ多大であつた鎌足を、失い給うた帝のさびしさはどうであつたでしよう。しかも帝の御あとを継がせ給うべき皇子大友は、御年僅か二十才にもたらぬ弱年でした、その頃又天皇はとかくお体がすぐれずそれにつけても自分の亡き後、皇子大友はいかになり行くかと、それはかり案じて暮されていました

とうとう天皇は大海人皇子との永い間のいざこざを水に流して、我なきあとの一切を頼んで置こうと決心されたのです、そこで大海人皇子を皇太弟とし御譲位の御沙汰があつたようです、それは天皇や皇太

梅香子供銀行 百万円突破記念

挙行、全児童に対して親銀行から記念品を贈られた。なお閉会後同様家庭科室に於て関係者の子供銀行についての座談会を開いた

内郷の優良赤ちゃん 六名決定す

内郷町では十二日午後一時から公民館に第五回赤ちゃんコンクールの予選診査を行い、二十七年三月中に出生したもの百八名のうち、参集者二十六名中から次の六名が推選され、十六日再度診査することになつた、

◆推選者

渡谷茂典、斎藤好博、松崎直子斎藤純一、鈴木利子、三浦勇

おぼれる人を救う 営林署員と少女表彰

寒水にもめげず川に溺れている人を救つた営林署員と一少女が平地区警察署佐藤新八署長から表彰される、石城郡川前村大字桶売字久保田一二一中学二年生新妻時子さん（三）は、去る一月十一日午前十一時四十分頃同村高部地内鹿又川堤を通行中、同川に転落して溺れかかつている同字農鈴木喜佐市さん（四九）を発見、附近の営林署相当区国星治さん（三〇）方に急報星さんと二人で身を切られるような川に入つて救い上げたもの

ヒロポン所持の青年

内郷町字入山七二採炭夫綱川一（三）は、十二日午後八時頃自宅前で不審尋問にかゝり、ヒロポン二〇C＋五本を所持していたので内郷地区署に逮捕、十五日書類送検

耳と目

ところが小名浜町内をブラ〳〵夜間視察廻りしてる校長先生を見受けた、それは小名浜水産高等学校長安達新氏で、目的はと聞いば目出度く卒業したその喜びの余り、たがをはず様な事があつては父兄の方々に申訳けないからと　卒業生は勿論　在校生ら

各高等学校の卒業式も事なく済んで先生方もホツト安心顔

祖母シン

儀永らく病気療養中のところ十五日午前七時死去いたしました

ここに生前の御厚情を深謝し謹んで御知らせ申上ます

追つて葬儀は十七日午後二時自宅出棺菩提院に埋葬いたします

昭和二十八年三月十五日
平市鍛冶町十二、十九番地

喪主　鈴木憲吾
親戚總代　西牧羊吉
友人總代　佐藤竹雄

父昌吉

儀不慮の災害に遇い三月十五日午前八時急死致しました　茲に生前の御交誼を深謝し謹んでお知らせ申し上げます

追つて葬送の儀は十七日午后二時自宅に於いて告別式を相営みます

昭和二十八年三月十五日
平市正月町十九番地

喪主　大内弘
親戚總代　大内近雄
友人總代　佐藤竹雄

味自慢 御献立
特製 支那そば 三〇
五目そば 八〇
ヤキメシ 五〇
五目ヤキメシ 一〇〇
カレーライス 五〇
肉丼 五〇
玉子丼 六〇
親子丼 七〇
天丼 六〇
開化丼 七〇
カツ丼 八〇
上カツ丼 一〇〇
中華丼 一〇〇
安くて味よく日すがな特長
富士食堂 電五六一・六七七

大谷石 五丁目電六六 井上

◎競輪選手に愛用せられる◎
体力賦活 Enargen エナルゲン
スポーツ、旅行、徹夜の作業、労働前后の疲労防止と回復、頭痛
15回分〒270　30錠〒150
5回分〒95
平専門店会
あこう薬局 平市銀座 電話44

春の装飾品
飾付さくら 提灯
ボンボリ 提灯
其他造花類豊富に取揃つて有ります多少に拘らず御電話次第見本御持参致します
平市一丁目
森下商店 電六〇二

理容科 美容科 生徒募集
★願書〆切 四月五日
★試験 四月五日午前九時
社団法人平医師会附属 厚生省指定 福島県公認 平高等理容美容学院 平市南町七六（電三〇七）

看護婦生徒募集
★願書〆切 四月五日
★試験 四月五日午前九時
社団法人平医師会附属 福島県公認 平准看護婦養成所 平市南町七六（電三〇七）

卒業・御進學の ★御贈答に★
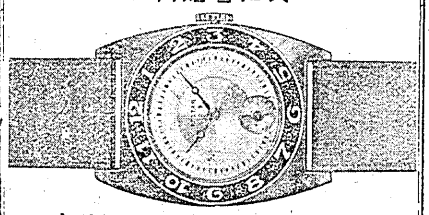
時計と万年筆
新型多数入荷
★平指定商チケツト歓迎★
山崎時計店 平市五丁目 番一九九 電

実演と映画 お米画房