夕刊 常磐毎日

発行所 平市田町75 常磐毎日新聞社 電話1210
印刷兼発行人 池田一夫
編集兼発行人

# 中共から引揚げ待つ家族

## 神前に燈明あげて

### 息子の歸えり待つ老父

再び逢う日を夢にまで見ている留守家族らは、中共地区からの引揚げのニュースを血のにじむ思いで待ちこがれている、別れてから何年、無事だという中共からの便りをボツ〳〵手紙ではもらっているが最近は音信不通、無事であれかしと朝夕祈っている家族は平市にどの位いるだろうか、本社が調べたところによると次の通りで、今度こそ無事な姿を抱くことが出来るだろうと、神前におすがりしている家族らの姿は神々しいものがある

全国留守家族の想いを秘めた中共引揚交渉代表団は北京に到着、ただちに引揚交渉に入つた。やがてるらしい

桜の花の咲くころには、わが肉親達が中共治下の大陸から帰つて来

## 親孝行の二男

### ネギ町の二階堂一家

「おい！息子がやっと帰えつてくるらしいぞ」一家には早くも春の訪づれのように喜びにわいているこの喜びの主はネギ町の二階堂健蔵さん(六五)一家で、二男勇吉さん(三二)の帰えりの近づいたことであ

健蔵さんは昭和二十年春戦災にあい、家を焼き出されてからは苦難の道を歩るいているうち、遂に愛妻を失い、また頼りとしていた六人の子供のうち、男の子二人は戦死し、今では二男勇吉さんと二人ぼっちで梁島の番人をしながら生活している

いま中央にいるという勇吉さんは小さい時から親思いの評判息子で昭和十六年徴兵検査、水戸に入隊十八年春までに浜松、名古屋の航空隊に転属、同年夏に満州第一六六二部隊清水隊に編入され、関満牡丹江守備隊についた

終戦を迎えたころは体をこはし同市内にある陸軍病院に入院していたようやくシベリヤ行はまぬがれたが、中共の施設が変つてから病気もいえ現在の橋梁工としようにに電気溶解工として徴用を受けたもので、勇吉さんは同じ工ようにに看護婦として働いている北海道函館千才町五番首藤松助さんの長女君子さん(三五)と昭和二十五年の恋愛結婚、現在は一子進ちゃん(三)をもうけ、それに日本人の子守おばあさんを入れて平和に暮していると昭和二十五年十二月の第一回手紙以来、昨年八月まで六回手紙が届いている

中共下の治安はよいらしく、新中国の政策をほめそやしている手紙の中に

「両親のそばにおいて何やかにやとお世話したいのですが、現在の世界状勢では仲々むずかしいので仕方なく思つています、然し必ず何時かは帰れる時も来ると信じてますし、必ず帰えつて一緒に生活が出来る事をお互にその日を楽しみに今暫くがん張りましょう」

と書いてあり健蔵さんも「せがれと孫の顔を見るまでは」と年老いた老骨にむち打つて仕事にいそんでいる

▼写真　勇吉さんが現地で結婚した記念写真、胸に大きな花のついているのが面白い

## 早くかえりたい

### 現地からの親思う便り

## 大浦村の珍事件

### 小使さん立退き応ぜず

村会協議会まで開いて小使さんを追出そうと立退訴訟を起している大浦村小学校の珍事件は、去月二十六日平地裁で第二回調停裁判を原告側から村長代理源岡助役、被告側小使片寄源一両氏が出廷して行われたが第一回同様、小使の免職問題でお互い解釈の相違だからと意見が対立、小使は免職通知を承認出来ないと言い、原告側は村協議会の決定だから免職だと言い、ゆずらず、最後に原告側は一万二千円の立退料を提示したが、被告小使さんは三万円が妥当だと提示して遂にまとまらず次回に持越しとなつた

就職当時の関係から木村参議員も仲裁役を買つて出るハメになり、これに四倉町長も隣村のわぎを訳つて見ていられないと「不足額は私と木村参議員とにまかしてくれないか」と同村教育委員会に申入れて来たが教委としては、四倉町長や参議員に出資してもらう筋合ではないとこの申出をけつているので、もつれにもつれて何時解決するとも知れず暗礁に乗りあげ成行きを注視されている

## 爆破事故

### (常磐炭鉱四名負傷)

常磐炭鉱に爆破事故があり四名が重傷を負つた、二日午前十一時ごろ常磐炭鉱六抗北一斜坑第三エンドレス四目抜で、同鉱山採掘工手石井容美さん(三二)同佐藤利平さん(三〇)採掘補手中城吉蔵さん(三七)同斎藤豊明さん(三九)の四名が一、二回目の発破作業を終え第三回目の発破にうつた際、最後の一本の導火線がぬれているため点火せず、時間をついやしているうちに、他の爆破が数回に亘つて爆破石井、中城、斎藤の三君は数回の全身爆創、佐藤さんは全治二週間に及ぶ重傷を負つた

## 炭車にハネ飛ばさる

頃同炭鉱輸送本線で炭車引揚中の炭車に飛び乗りそこねて転倒、両足大たい部、ろつ骨を負つて重傷同鉱山病院に担ぎ込まれたが午后二時頃死亡した、なお辰美さんの長男辰男君(三)も本年一月十日炭車にはまれ死亡しており同家にお いては本年に入つて二回目の災難

## 好間の強盗捕る

### 須賀川署の網にかかる

(既報)去る三十日午后十一時三十分頃好間村大字中代原農業田将行さん宅(五)方に覆面で強盗に侵入し家人と大格闘の末所持していた短刀で同家三男誠範君(二四)の「のど笛からろくまく」に達する重傷を負わせ、逃走した犯人は、平地区署を始め管内各地区署の必死の捜査網を切り抜け、中通りに逃走した所須賀川地区署に逮捕された旨四日午后平地区署に連絡があつた

## 犯人は薄井

犯人は好間村採炭夫薄井兵蔵(三三)と判明、三日午前十時ごろ須賀川町山辺タクシー附近を歩いているところ須賀川署刑事に不審尋問され、本人は犯行を否認し、名前も薄井久兵工(三)と称しているが、本人は犯行を否認し、名前も薄井久兵工(三)と称しているが手配中の犯人に間違えないところから、須賀川午后三時半の列車で本人と矢野探でい長が同行し平地区署へ護送した

## 常磐住吉坑販売所に賊

三日午後五時から四日午前七時までの間に、内郷町高坂御殿常磐炭砿住吉販売所の南京錠をバールでこじあけて侵入、毛糸十二ポンド時価一万八千円、スポン十一箱時価六千四百円、清酒一本五百四十五円、計二万五千円相当を窃取された、内郷地区署では目下犯人捜査中

## 四ツ倉山林燃える

三日午前十時三十分頃石城郡四ツ倉町大字栗木坂地内町有林が燃えているのを同部落民が発見、同町消防車や部落民が協力して消火に努めたので同松林五町歩を焼いて午前十一時頃鎮火した、損害は約五十万円、なお原因については平地区署四ツ倉警部派出所で調査中

## 鉄道電話線盗難

茨木県多賀郡南中郷十高萩間(松岡町大字赤浜字向原地内)の赤浜隧道上の国鉄電話線が約百十米(時価二千円相当)盗まれているのを巡視の鉄道員が発見平公安室に届け出た

## 天気予報

(明日)北東後北西の風やゝ強く小雨か又は小雪になる南部はおそくなつてから晴間が出る
(海上)北東後北西の風が一時やゝ強く波立ちますから漁船は注意を要する


剣侠ロン

乾杯!! 東京娘
宮城野由美子
菅井一郎　香川京子
潮万太郎
私は質屋で女医者
気ズ
ラジオの人ツ
けにキ
恋流れる
お手が
歌の和子

酷税と悪政をもつて国民を苦しめる暴君ジョン王に決戦を排して遂に国民を開放する……
ロマンス追撃剣げき豪華絢爛の一大冒険絵巻

5日ヨリ 11日マデ 世界館

胃病薬なら アルファ胃散 小野薬局

おたき御膳さまざま 平凡

趣味のお菓子
平凡の〝最中〟
優良な原料と一流技術者の作る平凡の最中はきつと皆様のお気に召します
御菓子司 平凡
御注文ハ電話五〇九番へ　平駅前

雪の水滸伝 男祭り
燃え立つ熱血大活劇!!
煙管の雨がむらさきのはち巻満らす慾の吉原!! 男一匹助六が剣と義侠の伊達姿!!

四日より ひめゆりの塔
前売開始 当日午 前売午80円 百円 (三〇〇〇米限り)
市川右太工門 花柳小菊
エンタツ 進藤英太郎 大友柳太郎 長谷川裕見子 伴淳三郎 笠智衆 シヅ子
5日より 民劇

海戦の最中に咲く海将と美姫のロマンス！雄大なスケールの大海洋活劇巨篇
総天然色
グレゴリイ・ペック バージニア・メイヨ
私も貴女も
ポール・ダグラス リンダ・ダーネル
5日ヨリ 11日マデ 聚樂館

びばり姫初恋道中
くらまてんぐの短銃か近藤勇の白刃か両雄の殺気虚空を裂く
初春絶対の絢爛大作!! 唄と踊りと笑いとスルリの美空ひばりの初姿!!
キャスト　美空ひばり　宮城千賀子
監督　大曾根辰夫
高田浩吉 伴淳三郎 神楽坂はん子
特別天然色 青銅鬼
嵐寛寿郎 大河内伝次郎
5日ヨリ 11日マデ 平館

# 17娘が4回も中絶

## 妊娠中絶に伴う世相

### アプレ女性ら 公然と中絶を申出る

平保健所に届けられた指定医の妊娠中絶報告によると昨年一ヶ年は千五百八十六名で、二十六年度の七百八十六名に比べると約二倍の増加をしめしている。原因には審査制度の廃止、肉体労働者家庭における経済的ひっぱく、体が弱いため、未婚女性の性に対する無智と語っているこれを年令別にみると十九才未満三十五名、二十才より二十四才迄二百二十七名、二十五才より三十才迄三百八十七名、三十才より三十九才迄六百九十七名、四十才より四十九才迄百八十四名、五十才以上は老いて子を生む気力なしと言った所で届け出はない、この中から典型的女性を拾うと指定医を、おとくい様のような顔で終戦来四回に亘りおとずれて中絶を行った三十才ぐらいの女性もあると言われるしかしこれは代表的なもので主婦となって妊娠中絶を受ける者は経済的理由が大半をしめている。なお同所に報告されたのは表に現われた妊娠中絶の一端で実数は驚くべき数字に達するでしょうと係では語っている

文化国家の建設は、健全な母体から生れる赤ちんやにありと、国家が保証する優生保護法による産児制限は昨年春、審査制度が廃止されてから、急激にアプレ女性の生態を描き出し驚くべきバロメーターが見え出され注視を浴びている

届出により特に注目されるのは十七才の少女が十回も中絶を受け、二十才未満の女性は実に三十三名で全部が未婚者となっており、火遊の結果が指定医の門をくぐる訳で、このほか二十才から二十四才迄中絶を受けたのが二百二十七名で、この中にも未婚者は百余名にも達しているという数字が現れ、現代娘の行動には指定医も唖然とさせられる

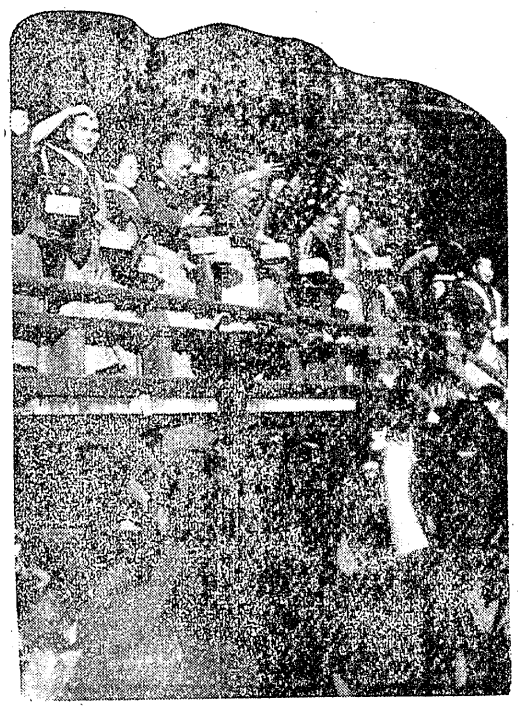

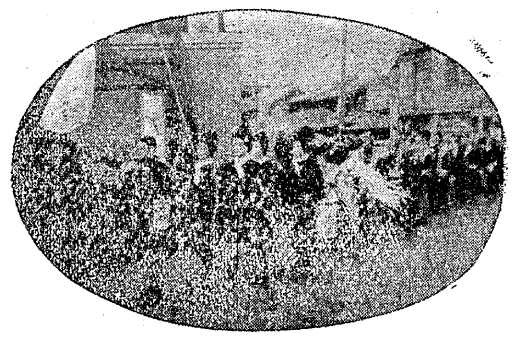

### 植田公民館 二月中行事

植田町公民館二月中の青年学級日程が次の通り決った

四日農業、五日生花家庭、七日社会、九日理数、十日商業、十一日農業、十九日生花、二十三日社会、二十四日商業、二十五日農業、二十六日生花、二十八日社会

なお木曜日女子のみ午後四時三十分から六時まで、月火水土は男女共午後六時から八時まで

### 古式ゆかしい 平の〃節分〃

古式ゆかしく、その中に手古舞姿もゆかしく、その中に手古舞姿もゆかしく、その中に手古舞姿も