（昭和25年7月9日 第三種郵便物認可）

夕刊 常磐毎日

発行所 平市田町75 常磐毎日新聞社 電話1210
編集兼印刷発行人 池田一夫

# 最後は常磐との交渉
## 地下採掘問題二十二日

平市地下採掘特別調査委員会は、十九日午後一時から市役所会議室で開催、去る四日から約十日間に亘つて、山口、福岡地区の炭鉱市宇部、折尾、田川、直方、長崎等を視察した調査状況を第一班は野沢委員、第二班は強口委員、共同視察は大舘委員からそれぞれ報告あり種々協議して結論に至らなかつたが、二十二日午前九時から常磐炭砿を視察、重役諸氏と懇談後、遅くも二十五日までは結論を出して、三十日開催予定の市会前に「市会協議会」に図つて具体案をねり、答申期日の三十一日までは県を通じて仙台通産局に報告することとなつたが、方針としては許可することに決定、細部案は常磐炭砿との政治接渉によつて結論づけることとなつた

九州方部の調査報告によると、炭層その他の条件が当地方とは大部違つており、非常にデリケートな条件下にある平市としては、政治接渉をまつのみだが、砿山税の問題は、坑口が市内にあるなしに拘らず、地下を採掘する場合は隣接町村同志で話合の上決定出来るが事業税、固定資産税は、市内に仕事場或いは事務所等がない場合は加税出来ないので、この辺が今後に残された政治接渉の的らしい

一方常磐側の意嚮は平市を中心とする鉱区を採掘する場合出水、と断層の危険を防止するには、平市地下の夏井川に対する防水設備が重要な問題であるので、どんな犠牲を払つても平市地下の採掘は必至の問題とみられ、唯鉱区の位置から、現在の鉄道が炭層区の中心となつており、これを突破して地下全体を掘る場合は、地表に及ぼす破断角のキレツの問題があるので、採掘方式を八間四方の特殊方式を採らねばならず、此処に非常なデリケートな政治的問題が残されている訳である

地下の炭層は約二千五百尺から三千尺の深さで、砿区は四十二万坪炭層の厚みは約六尺、カロリーは六千以上との見込であるが、現炭層の上層は、当地方特有の「磐城砂岩層」と称する二十尺余の硬質な断層があり、技術的には大体地表に及ぼす影響は稀んと心配ないとみられているが、これとて絶対的な保証を技術的に断言出来ないところに問題がある訳で、廿二日行われる常磐炭砿との政治接渉に大きな期待をかけられている

### 金古委員長談

「許可と言う根本方針は変りがないが、色々常磐の特殊性によつて相当懇談する必要あるので廿二日常磐の重役とも細部に亘つて話合つてから結論を出すようにした」

# 磐城史談會（役員決定）

磐城史談会では、同会顧問鹿島村長八代義定氏が今般県文化賞を受賞した功績を記念して十八日午後一時から市公民館で記念講演会を催した

開会、経過報告、記念品贈呈、会長永山徳一副会長渡辺久両氏の祝辞、八代氏の謝辞後講演に移り

▼「歴史考古学より見たる石城地方」八代義定氏

▼「ヘブス沼の伝説について」根本忠孝氏

終つて役員改選、規約改正を行つた

▼顧問、諸橋久太郎、根本忠孝、高木誠一、八代義定

▼会長、永山徳一

▼副会長、渡辺久、野木稔弼

▼幹事鈴木光四郎外六名

# 竜田振興策
## 村民から懸賞

龍田村では村振興策を村民から懸賞募集を発表した。締切りは二月末日限りで審査の結果入選者に賞品を贈る。用紙書式とも随意

一、興農計画性のある自から実行計画

二、興村計画村実態を基礎とすること年次計画をふくむ

三、農機具の考案

四、生活改善計画

私的、公的、社交的全般に亘るもの設備など改善向上と消費、労力の節約を主眼としたもの

# 計量器の検査
## 市内の日割決定す

平市役所では、計量器の定期検査を次の日程で行う

▼五、六、七区は二月十七日から同二十日まで（一、二、三丁目各戸）

▼八、九、十区は二月二十一日から同二十五日まで（四、五丁目新川町）

▼十一、十二、十三区は二月二十六日から二十八日までと三月二、三の両日（材木町、中町、鍛冶町、南町）

▼十八、十九、二十区は三月四日から七日まで（鎌田、立町、堤ノ内）

▼二十一、二、三区は三月九日から十二日まで（南白銀、大工町、才槌小路）

▼三十七、八、九区は三月十三日（飯野支所）

▼四十、一、二、三、四、五区は三月十四日（飯野小学校）

▼四十六、五十、五十一区は三月十六日（神谷小学校）

▼四十七、八、九区は三月十七日（神谷農協）

▼三十二、三、四区は三月十八日（元中塩分教場）

▼三十一区は三月十九日（平窪小学校）

▼三十区は三月二十日（同上）

▼二十九区は三月二十三日（上平窪公民館）

# 論壇 育英事業の振興
池田好範

各学校の卒業期が近づいて上級学級に進学しようという意欲に燃えている人々は、目下一生懸命な勉学である。これらの人々に対する適切な指導なり保護施設が完全に行われているだろうかという疑問がわいて来た。

予備教育は禁止されているけれども、これらの子供らに対し各校とも特殊教育を行つているようだ。個人教授の名目の下に。しかしこれらは通り一片のものであつて果して実際入試に際して有益であるかどうかは別問題である。実際試験に際してクラス一番のものが、十番以下のものより落ちたり、乃至は不合格となる場合も往々にしてある。特に女子の場合は、試験地のフンイキにのまれて生理的な現象のためか、これらの例は多いようだ。

常識に欠けている教育というのが、古来からのわが国の欠陥となつている。常識にのみ重点を置く最近の入試問題に対して、かけ離れた問題のみが出されていることなどは皮肉な現象である。試験問題は学科の応用ではなく、学科の中からこれを採用するという厳然たる区分をつける必要があるのではあるまいか。これらを改革することによつて予備教育も全廃されようし、子供らの負担もすくなくなるだろう。その昔の試験問題と比較して、問題の内容は容易となつているが、さらにこれらの問題を研究する必要があるのではあるまいか、こうすることに依つて子供らの重い負担を軽くし、過度の勉強によるる弊害を除去すべきであると思う。

次に進学しようとしても不可能な人々がたくさんあると思う。未亡人らの中には、せめて子供の行末の成長するのを楽しみとしている、立派な子供にしたいという熱望のみにかられている。けれども教育資金がない現実に対して、育英資金の途は、あまねく普及されているだろうか。有為な子供の将来を、あたら実社会へ葬り去らず、大いに延ばせて行くべきが、最も大切なことである。しかるに育英資金制度は極めて少額のものであつたり、その手続きに不便も多い。県のみにこれを頼らず、市としても大いにこれらに対し豊富な資金を持ち、延び〱と勉強させ、有為な人物を幾人でもよいから養成する親心があつてもよいわけだ。いま苦学をしようとしても、仲々収入はない。アルバイトをやつて悪の道にふみ込むのが関の山である。よき素質を持つている青年は数限りないと思う。日本の将来がこれら青年の手に握られていることを思いば、単に映画見物をやらせて成人を祝うのみでなく、恒久的な施策こそ望ましい

呉服 服地 御婚礼用衣裳 京呉服各種銘仙 名古屋帯 特選三河帯芯 佐川呉服店 平市五丁目 電1486

貸ふとん 新川町 スズキ 電四三

洋服は 高島屋 平二丁目

紳士用・婦人用 調製と修理の店 中央通り 電1168番 深谷靴店

印章とゴム印のご用は伝統と技術の店 2丁目の方円堂印房

割烹 潮月 平電一〇七三

印刷は新字体で……… ポイント・号数全部そろつております 民友社
本社・工場 東京都中央区銀座西8の5・電(57)0668
販売所 東京都中央区入船町1の8・電(55)1260

## 第一回 チケットまつり当選發表

| A賞 10名（全額払戻） | | B賞 20名（半額払戻） | C賞 100名（3割払戻） | D賞 200名（2割払戻） |
|---|---|---|---|---|
| 15289 | 13119 | 031 | 23 | 84 |
| 15655 | 15588 | 388 | | 69 |
| 16112 | 20444 | | | |
| 15262 | 20458 | | | |
| 19783 | 22751 | （下3ケタ） | （下2ケタ） | （下2ケタ） |

当選されたお方は各職場の責任者を通じて当事務所まで当選番号チケットを御持参下さい 賞金は即時現金にて御払い致します

本場直送の 初かき が入りました かきフライ酢のもの 美味しいです
温かい焼売（シュウマイ）（一ケ一五円） 折詰のお土産にお惣菜に…… 不二屋 平市中央通り 電八八六番

新入荷 秋田杉板、同平割、尾州檜平割、ベニヤ板、床廻り材床柱、化粧材の御用は特に勉強の 織田銘木店へ 平市紺屋町 電話（平）四六〇 製材工場 二三五

皆様の御要望に応じ 小型貨物車を増車致しました
御用命をお待して居ります 連絡は電話一八七番を御利用下さい 一般貨切貨物車東京―平間定期便 運転手募集 委細面談
磐城貨物自動車株式会社 平営業所 電話一八七番

看護婦募集
外科・整形外科・性病科 内科・胃腸科・小児科 婦人科・歯科・レントゲン科
平市南町二十三（電一〇七）
医療法人 松村病院 院長 松村亨
放射線科 大田耕作 河島清作 岸本隆夫 松村政次 新妻春治
薬剤師 菊池政次

御贈答に 時計と万年筆 新型多数入荷 セイコーの時計 ナショナル電球 平指定商チケット歓迎
山崎時計店 平市五丁目 電九九一

電話新設 一一八八番 御利用願います 千代田経済株式会社 平営業所 平市新川町

急募 女給さん 十八才…廿三才 三名 あやめ 平市白銀町

常磐炭礦の石炭 石炭は信用のある有名品が御徳です 火力の強い ガラの少ない 石炭 御注文は一俵より配達します 電37 237番へ 平市田町 常磐炭礦販売会社

# わが國經濟界の前途
# 大統領の新政策
## 東洋開拓は國民の手で
### 石橋湛山氏講演要旨

平経済クラブの招きによつて来平した石橋元大蔵大臣は大要次のような講演をなした、

わが国経済界の今後の見通しについてはどうなるかこれは全国民が関心を寄せているところだが、私の観測によるとアメリカで日本から大量の物資を購入するか、外資を入れるかこの二つを断行しない以上は将来悲観すべき状態にあるマグロをアメリカで大量買上げるとたちまちアメリカの商人は反対する、物のある国であるから他から大量安いよいものを買上げると国内に大打撃を加えるまた日本へアメリカが投資する事も資源開発にまず注文つけているがこれもうまくゆかないようだ、これらの状勢から見て、今後のわが国経済界は悲観すべきものがあると思う、スターリンは、自由国と共産国との戦争よりも、自由国内同志の戦争が最初に起るだろうと予言しているのも、これらの間を予想しているようだ

しかし此処にわれらの希望は日本を理解しているアイゼンハワー大統領が就任することであり、彼がどんな政策をとるかに光明の一端がある

わが国に度々来朝し、経済、財政の政策を樹てたドッヂ氏はアメリカの予算局長に就任した、アメリカの予算局長というと重要なポストであり、ドッヂ氏得意の緊縮政策を断行するであろうと見られる、これらも相当わが国に影響するであろうが私はこの緊縮政策に対しては反対である

戦後のわが国としては大いに物の増産を断行しこれを海外に売りさばかねば、あらゆる産業は縮少して不景気を招来する

まずわが国としては地下資源の開発に重点を置いて、あらゆる産業の伸展を期せねばならぬ、これには国債の発行もよいだろう

元来国債はその昔と比較してあまりにすくない。現在よりも二倍乃至三倍を増発し、大いに資源開発に投資すべきである

アイゼンハワー氏の東洋政策もこれら開発に重点を置くものと信ずる、およそ開発には三つの条件が必要だ、それは土地、金、労力の三つである

東洋の各方面を見渡して見ると土地と金のあるところは多いが労力において不足している、これを補うものはわが国民であつて、早くもアマゾン河流域の開発のため日本人は招かれて行つている、海外発展の労力を補給する国として重要な役割を占めているなど。わが国としては前途洋々たるものがある、このとき政治も経済界も一丸となつて民主的運営に向つて共に進むよう、国民挙つて手を握るべき時であると思う

# 復旧の専売公社建物
## 磐城土建の突貫工事成る

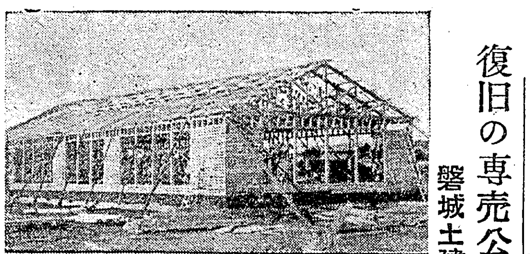

去る六日の石城地方を襲つた突風で倒壊した、増築工事中の磐高講堂（二百二坪工費六百余万円）及び専売公社事務室（百二十坪工費三百余万円）は、請負者磐城土建KKが全社の機能をあげて復旧作業に当り、専売公社は九日夜立派に元通りに完成、工事期間には充分間に合うまでに復旧し、磐高講堂も徹宵突貫作業を継続十七日に完全に復旧した、この損害は合せて百万円とみられているが、この巨額な犠牲に対し関係者から感謝されている、磐城土建強口金七郎氏談

「天災とは言え、契約期間内に工事を完成するのが私らの責任ですから、犠牲を払つて出来る限りの努力をしました、責任を果せば、損得は問題外です」

（写真は復旧した専売公社事務室工事現場）

# 老女の死体（四倉沖に発見）

二十日午前八時ごろ四倉町新舞子附近海中に、女の溺死体が浮流しているのを、タコ漁に出かけた同町新町漁夫新妻松吉(六三)さんが発見、四倉港第一港に引き上げた、四倉署の調べによると、年令五十五才―六十才、身長五尺一寸、肥満型、金入歯をして、メーセンカスリの着物を着た一見富裕な家庭のオバーさんと見られ、身体の温かさなどから考え、死後間もないものと見られる、同署では附近居住者と見て署員を八方に走らせて身元調査に当つている。他殺の疑いは現在のところなし

## 勿来渡辺氏結婚

元政員高木権次氏孫ミチ子(二四)さんは、植田町教委高木一郎氏の媒妁で、勿来町寮討家渡辺啓司(三七)さんと、十八日自宅で結婚式をあげた

たもの

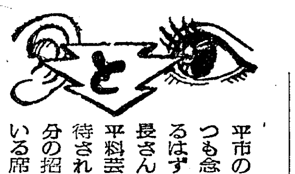


平市の明朗をいつも念願しているはずの諸橋市長さん。この間平料芸組合へ招待されたが、自分の招待されている席に着かず他人の席へ座り込んでいた許りかいざ祝辞の段になると指名されぬ前に起ち上つて、「私よりも知事代理の地方事務所長」と自分が指名して、自分は知らぬ顔、祝辞をやるのが嫌なら出席しない方がよし、市長たるもの進んでやるべきなのに、やらぬというのは何か平料芸組合にうしろ暗いことでもあるのか

―◇―

新年宴会のめでたい席を不明朗に自分がやり「これじや平の明朗」など市長は言われた義理ではないようだ

# 木材をタネに
## 十万円詐取

平地区署で、は十九日鉄輪村大字大利殿片寄金吉(五七)を詐欺容疑で検挙した、同人は二十六年三月二十五日平市磐城土建強口金七郎方に至り、杉山の競売するのを入札するのだからと騙して、強口さんから、常陽銀行振り出しの小切手額面十万円を受取り、私費していた

# たいらNO.1
# 頭はどうしてハゲる
## （ハゲの七光り）水竹伊之助氏【1】

人間はどうして「頭がハゲるでしょうか」嘆けども嘆けども、現実に頭の毛は減少し、遂に何処が顔で、何処が頭かという大切な境界線まで失つて、のんべらぼうのタコぼうずになつてしまう、若かりし時代の毛の想い出であり、毎朝鏡を見るたび思うことは、ポマードの香り、なでつける櫛の軽い感傷のみ

一本の毛もない頭をなでて、頭もかく光とつやが出ると何

のだと自惚し白毛まじりのキタナラしい相手をののしつて見ても、やつぱり毛のあるのはよろしい、それがオンリー二、三本であつても……

人間は何故死ぬのでしょうと浪子さんは武夫の胸にすがりついて泣いたというが、人間は何故ハゲるでしょうと、お医者さんはおろか草津の湯から、八幡様に願かけても、失つた毛は再び戻らず、理髪店へ行く金が浮いたなどボヤイても始まらない、どうしてもハゲ山に毛を植林することは現代医学では不可能なのか

◇

平市NOIのハゲの大将というとそりあ紺屋町だと、誰しもがいうそれでピタリと判るのが市会議員水竹伊之助さんだ

伊之さんと愛称されるほど市民に親しまれている水竹さんは、お年といつてもまだあんなにハゲる年でもない、ところがどうしたものか三十才時代から急にハゲ出して、あれから何年になるか、水竹さんは子供の時からハゲだつたろうというほど、オツムに毛を頂いていた時代はすくなかつたというほど若ハゲだつた

水竹さんが若いころワイフをもらうことになつた、お見合いの段になつたら仲介の人と間違えられいやあの毛のある方は仲人で、毛のない人がオムコさんだよと漸く区別がついたエピソードもあるという

◇

六番、これが市会での水竹さんの議席番号、後から眺めると実に一際光つて百触以上の輝やかしさ

全国の頭に毛のない人々が集つて全国ハゲ頭大会を開くという水竹さんも出席すれば入賞疑いあるまい、毎日卵の白味でハゲをこすりまず光沢をつけ、ハゲとは単に毛がないのみでは尊からず光りありて尊しとあり、ハゲをみがくことを日課としている人もある

水竹さんの頭もかくて光りあり、あのハゲ山を競輪場としたり、総合グラウンドの敷地にしたらどんなものかしらと思うのは記者許りではなく、当の水竹さんも、黒字となつた競輪のため自分の商売も投げ打つて大車輪の努力、お陰で市の財政がよくなつたとこのところ水竹さん、頭の光りと共にその仕事も光つて来ている

（写真は水竹さんの光り）


これはこれはと可愛がつて頂ける
皆様の小型タクシーは
株式会社 平和タクシー
電話平一九一番
「旧名菊地タクシー」
又新車が入りました

新しい技術でつくる東京堂のパン
香りと味の良い東京堂のパン
土産品の誇り
銘菓 たいら柚餅子
名物 さくら羊羹
製造本舗 合資会社ベーカリー 東京堂 電二一〇八
チエン店 平駅前売店 電二一八
大丸百貨店 電八九八
湯本 福島屋 電七〇

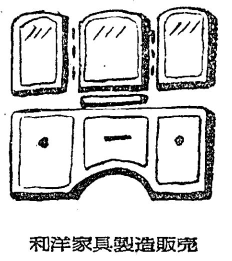
御婚禮家具一式
和洋家具製造販売
品質優良 勉強の店
平専門店会のチケット御利用下さい
あるが家具店
平市銀座通り 電223番

ネオン広告の大小に拘らず御用は東京電飾KKへ
出張所 平市紺屋町一八 電話二一四番

御商談御会合に
割烹 開花

年始の御贈答には
いろ風 旅味の佳菓子
平市田町 みよし 電六九一

水たき 割烹 さるだ
平市桜小路 電四三六

営業開始
総ゆる方に気軽に御利用願いる
融資を始めました
磐洋勧業株式会社
取締役社長 坂本義信
平市四丁目一〇（郵便局横通り） 電話二一七番
東北財務局受理第一六八号

神戸牛とは
昔兵庫県内で生産した当才の牛を「素牛」として和歌山県へ輸送し「役牛」として使用后それが滋賀三重へ入つて百日か百五拾日間の肥育をされたものを神戸のとさつ場へ出荷して牛肉として神戸市中にて販売した其れがため良い牛肉が神戸で販売されたため、良い牛肉を神戸牛と称する様になつた、兵庫県は昔より但島牛と称する優良種が存在し「滋賀」「三重」は肥育技術並びに水が非常に良かつたため良質の牛肉になつた此の中でも三重の伊勢松坂のは殊に[illegible]育技術が優秀なので今日では「伊勢牛」と称して斯界の最高品と賞賛されている、当店にて販売せる牛肉は主として伊勢松坂のにて肥育せる牛を陸送し、東洋一の設備をようする東京芝浦とさつ場にて処理し磐城貨物（株）の自動車にて平へ陸送し販売せるものであります只今入荷している「牛枝」は「伊勢牛」でございます
銀座通り マル井 二七一