夕刊 常磐毎日
発行所 平市田町75 常磐毎日新聞社 電話1210番
編集兼印刷発行人 吉田

御婚礼家具 一式
御引物用 漆器類
富豊取揃
あるが 平銀座電223番

炭礦不振の打開策

常磐で"經営白書"を発表

去る三十日常磐労組と会社側との間に開かれた第四十九回運営協議会の席上、会社側から発表された「経営白書」は組合側に大きな反響を呼び、期末手当第一回交渉は中継されたまま浮き上つてしまい、山元では一気にスト賛否投票にまで発展し年の瀬を控えて微妙な動きをみせているが組合側は場合によつてはスト突入もやむを得ないと強気に出ており、交渉の成行きに大きな関心が寄せられているが、他炭砿にとつても同様の悩みがありテストケースとして交渉結果が注目されている。

二千三百名整理

十万トンの出炭制限

会社側の発表した経営白書は要約すると次の各項目を骨子としたものであり、不況にあいぐ経営者側の打解策としては、当然考えられる課題であり殊に世帯の大きい常磐炭砿にとつては、ギリギリの線だろうと専門家筋では見ており、現下に於ける労資斗争の最も関心すべきケースであるとして今後の成行が注目されている、

出炭制限

▽石炭界をとりまく不景気は頂点に達し現在の貯炭は四百三十万トンを越え、このまゝ進めば三月末には五百三十万トンになる、この危機を切りぬけるためには生産制限を行わなければならない、常磐炭砿は月八千トン年間約十万トンの生産制限をしなければならない

輸送費の問題

▽今後の輸送は不況にたどられて九州や北海道からの海上輸送と競争にならない、鉄道輸送と海上輸送では運賃の点で北海ものに押される、この悩みは小、中炭砿ほどひどい、九州、北海道は地元消費が八割だが、常磐地区は逆に八割が搬出輸送されている現況だ、そんな関係から京浜地区でダンピング(投げ売り)されると容易な事では対抗出来ない、対策を考えねばならない。

出炭能率

▽廿九年度九月の実績で一人当りの出炭能率は最高が雄別の十九トン、最低が常磐炭砿の十二トンの線まで個人能率を引上げなければ経営が成り立たない、廿九年三月以降の生産原価と炭価の関係は次の通りである。

月別	生産原価	炭価
三月	一〇〇	一〇〇
四月	一二〇	九一
五月	一〇五	九三
六月	一〇六	九七
七月	一〇〇	八六
八月	一二一	八五
九月	一〇五	九六

賃金は苦しくても勝手に引きさげられない苦しみがある。

企業整備

▽以上の現況から現在の危機を乗り切るためには当面約二千百名乃至二千三百名程度の人員が余ることになる、しかしながらこの数字はまだはつきりしていない、余つた人員をどう処理するかということも会社としては出していないが組合としても会社実態を冷静に判断して今後の協力を希むこれに対して種々質疑応答の結果組合側は「会社のいうことは判つたので、組合側としても十分本問題について考えてみる、就ては全重役と全職員の職務分担の内容を出来るだけ早く明示して貰いたい」と会社側に申入れた。

労組は首切反対

斗争の態勢強化

組合では直ちに緊急常任委員会を開き前後処置を討議した結果「会社の意図はあきらかに首キリに発展する可能性がある」として次の方針を樹立した、

▽完全雇傭の線を斗いとり一人の解雇者も出さない
▽単なる反対でなく組合独自の労働計画を樹てる、
▽労働計画を樹てるために小委員会を構成する、
▽速かに支部に対し経営白書の報告説明を行う、
▽労働プラン完成次第速かに中央委員会を開く、
▽十二月中旬まで首切り反対のためのスト権を集約する、
▽デマ、動揺防止のため一切の情報は本部が集約
▽首キリ反対斗争を組織するため特別予算を考慮する、

モーお正月

炭砿界を吹きまくつている不況の嵐は「名物空ツ風」よりも冷めたく頬をつき、クリスマスが近ずいても今年はサンタクロースも訪れて来そうもないと言われ、ヤマの子供たちにとつては最近にない淋しい年の瀬である、それに引換え今年の暮は、なんと言つてもお百性さんにとつてはオラが天下で、楽しいお正月だと言われ、空ツ風もものかわ収穫のあと片づけもすつかり済んで、クリスマスを待つばかりだと言う、愛牛もすつかり用事も終つたので毎日野良遊び、モー正月も近いと待ちわびているようだ。

平事件

迫る最終弁論

十七名の弁護陣揃う

平騒乱事件の容共総一派百四名の最終弁論は愈々二十日から三日間にわたつて地裁平支部大法廷で開かれるが、弁論団側は特別弁論人二名をふくめて十七名の出廷届出を提出しており活発な法廷斗争が予想され注目されている、なお弁護団からの申入れにより月六回公判をとることになり明春一月は十七日から三日間と廿四日から三日間、二月は七日から三日間と廿一日から三日間が内定した

弁論の起草急ぐ

当局のデッチ上げを強調

弁護団側の顔ぶれは松川事件担当の岡林辰雄、大塚一男の両氏はじめ、自由法曹団長の上村進氏や青柳盛雄、柴田睦夫、関原勇、池田輝孝、上田誠吉、後藤昌次郎、神道寛次、佐藤義弥、吉村節也、菅原秀男の名弁護士、また北大教授杉野原瞬一氏の名もみせているほか、特別弁護人として元日共石城地区委員長折笠勝雄、鈴木喜代次両氏の届出がある。

最終弁論の起草は竹沢主任弁護士が中心となつて整理を急いでいるが、三日間では総論も終らないだろうとみられ、論旨は「検察側のデッチあげ」だと論及し、被告団では「国民抵抗権」を認められるべきだとこの点を強く主張している。

南赤井の平合併本決り

南赤井地区の平市合併問題は二日午後一時から市会議室に於て諸橋平市長、鈴木赤井村長を始め両助役のほか各合併促進委員など約二十二名が出席、合併促進について最後的協議会を開いた、村側から現在までの経過報告に合わせ「小川村合併と決定した北部赤井の空気に刺戟され南部赤井の部落民はすでに意向を決し市当局の受入れ態勢を待つばかりである」と述べ早急に平市との合併を促進したい意向を要望、またこれに対して市側は受入れ態勢については一町三カ村合併後すでに決定していたものであると応答、直ちに市長を会長に、村長を副会長として合併促進委員会を結成して、十日までに市議会にはかつて十二月県会に提案する運びとなつた。合併案の骨子は ▽赤井村に支所設置をするかどうか、▽新市職員問題などのだが六日午後一時から市会議室で第一回委員会を開催、種々検討、協議した結果、更に八日午後一時から市会議室で開く建設計画委員会にかけ、更に十日前後に開かれる十二月定例市会に諮つて正式議決の上、十二月県会に提案される

植田の農産物品評会

植田農協、青年会、共催の農産物品評会は二、三両日午前九時より小学校講堂に開き、出品三百点の中審査の結果左記が入賞した。

▽一等、馬鈴薯鈴木照雄、柿小野昭夫、牛ぼう永山登、外五点
▽二等人参森一、ホーレン草小川和之外十八点
▽三等大豆鈴木大、大根吉田テル、藁工品田子亀市外三十一点。

年賀郵便は早目に局へ

年の瀬も迫り、例年通り郵便局では年賀郵便物(贈答用小包を含む)特別取扱を十五日から開始するこれについて、小名浜局では年賀はがきの場合は、昨年より全国平均一割三分も上廻つているので取扱い期間前でも取扱うことになり、一般に出来るだけ早めに差出すようのぞんでいる、また町村合併による新市の誕生などから相当の誤配も予想されるので、宛先記入に当つては配達局名を特に明記するよう希望している、

なお年賀はがきは飛ぶように売れてしまつたので、近く平方部に十一万二千枚が再配当される運びになつているので買いおくれた人達の利用をのぞんでいる。

カバンなら ヨシダ TEL.981

スガタ靴支店 平信販指定商チケット 平市二丁目

出生死亡

(三日届出敬略)

出生=下平窪字四左エ門内鉄道員坂本利光長女規子、六人町会社員橋爪新一長女市子、中平窪字杉内農業松本長雄一男扶、才槌小路布教師大形勝利長女敏子。

死亡=白銀町無職塩田秀子(三二)、豊間字見渡路無職勝木美代(六九)

天気予報

(今晩)北東後北西の風一時やゝ強く晴後曇りしぐれる所もありましよう
(明日)北寄りの風曇り後晴の天気でしよう
(海上)今晩一時風波高く明日は始め風波があります

伊勢松坂牛
郷土の誇り……白馬の雪
灘の銘酒……桜正宗
◎すき焼……御1人前……200円◎
すき焼

▽午前十一時ヨリ カレーライス……60円 かきフライライス……60円
ランチ・タイム
お好みおでん
なべ焼……60円
すき焼……200円
タイム中……ライスサービス ▽午後三時マデ

名酒屋 まるせ 平市中央通り 電1820

◇4〔土〕5〔日〕6〔月〕7〔火〕8〔水〕9〔木〕 七五三用品大會と ◇12月末日まで贈る ◈本年最后の歳暮火の玉大売出し
12月最初の土日月奉仕ご大黒屋を御支援下さる平市内外の20万の皆様へ
感謝 昭和29年も愈々最後の12月となりました 皆様の大黒屋もお陰をもちまして平本店、平支店、金坂店、湯本店、小名浜店共に日に日に前進させて戴いております厚く御礼申し上げます 愈々本年最后の12月は大黒屋の私共全従業員が火の玉となつて皆様に贈る奉仕の催し 全店歳暮火の玉大売出しに突入致しました冬の支度お歳暮の御用意は何卒溢れる感謝を込めて取揃えました 大黒屋全連鎖店へ御来店の程お待ち申し上げて居ります

七五三用友仙と 和装品各種 お正月用晴着 お召と銘仙の会 お召モスリン着尺モスリン 特別大奉仕 平本店
七五三用 子供オーバーと 子供セータ大会 新柄ネクタイ陳列 紳士婦人オーバー 婦人トッパー 冬物服地と洋品なら 平支店
子供裏毛シャツと 子供タビなら 着尺 友仙の 大特売会 金坂店
子供セーターと 子供スカーフなら 子供裏毛シャツの 大特売会 湯本店
七五三用御子様 用品なら 冬物綿反 冬物服地と洋品 小名浜店

皆様の利益を護る店 大黒屋
平本店 平支店 金坂店 湯本店 小名浜店

年末防犯を強化
多い交通事故に警告

平署　平市の終尾を飾つた磐城産業文化祭も去つて早くも訪れた師走の市街に殺人、自殺未遂、交通事故に続きポン患者の激増と相次ぐすさんだ事件に対して平警察署では去る一日から大晦日まで年末の防犯態勢を強化、各種治安の徹底維持に乗り出すことになつた。

特に年末のおびただしい動きと共に頻発を予想されるスリ、空巣、押し売り、交通事故、喧嘩などに対しては極力一掃するよう警羅部門に万全を期してこれに当ることになつている。

なお同署では各商店の年末大売出しから繁雑する人出を避けるため
▽自動車及歩行者の一列進行励行
▽踏切りの一たん停車、
▽鉄道線路歩行の禁止、
▽車輌整備の励行などを告示、遵守するよう要望すると共に十月中の交通事故発生状況調を発表して警告を発している。

今年既に九百二十六件

それによると十月中の事故発生件数は百十二件であり、うち死者発生件数は七件、負傷者八十三件、家屋損壊百八十万四千円の多額にのぼつており、これが昨年同期の年間発生件数六百四十九件に比べると二百七十七件の増を示しているので、特に年末の強化警戒に力こぶを入れたもの。

越冬見舞金要求
共立病院経営者面喰う

磐城共立病院に入院中の四百八十余名の患者が署名なつ印して去月二十九日の日に経営者側代表である石城町村会長高木武一郎氏にあて、「越冬病気見舞金」をくれと変つた要求書を提出した、驚いた高木会長は、

「年末闘争のはげしい石城でも入院患者が見舞金をねだつて来るとはたまげたもんだ」。

と驚く一方早く会長を辞めろと言うイヤガラセかもしれないと盛んに気にしていた。

小使室新築

平市第六小校では、工費五十二万六千円で小使室を新築することになり二日着工した、完成は明春一月二十日の予定、

裁判所でも年末斗争？

地裁平支部の表玄関に「年末手当二ケ月分支給せよ」大書した白旗が樹ち、訪れる人たちを驚かしている、裁判所とはこわいところとばかり思つている出入りの人たちは「時代も変つたもんだ」と首をかしげている。

映画館で暖房使用

さすが十二月に入つたら急激に寒さが身にしみて来た、平市の映画館「世界館」「聚楽館」では去月末日から暖房を通してサービスしている。

引湯料値上
常磐区議会

常磐市財産区議会ではこのほど湯本公民館で開催、従来まで月額九万円だつた引湯料を十四万円に値上げすることを決めこの旨温泉組合に通達した。

なお懸案となつていた一般入浴料金の値上げは保留となつた

住所氏名明記のこと
紙上匿名を認めます

スピード制限

私は磐城市の一貨物運転手ですが、近頃サンマ運送で一日何回となく本町を通りますが、夜昼の別なく磐城市本町通り某タクシーの前はハイヤーが停車しており、かならず一回は停車しなければ通れず交車時間のないときなど気がいらいらします、何分近頃速度制限が問題になつている現今、運転者会でも是非事故のないうちに指導をお願いします、（磐城市一運転手）

運転手の注意を促す

毎日の新聞に必ず一ツや二ツの交通事故の掲つていない日はない、それが重傷、死傷の惨事である、原因は大半がスピード違反と運転手の不注意が多い、もう一寸運転手君が注意していてくれたら、こんな大事をひき起さないで済んだと思われることが随分ある、これから年末に向つて何更この種の事故が多いと思う、運転手諸君の注意をかん起したい　（平市T生）

平一中生徒會の美擧
小使ためて療護園慰問

〃光の歌〃公開によつて一躍平全市民の感嗚を呼んだ福島整肢療護園を中学生達が訪問、近く迎える嬉しいクリスマスに先がけて楽しい贈り物のほか園児達を囲んで童話、歌などを聞かせたりしてともすると笑顔すら忘れるとさえ思われる五十二名の悲運な園児達から喜こばれ懐かしがられている美しい話題がある、

これら五十二名の光の園児らから慕しまれている話題の生徒達は平一中＝一千三百九十名＝の生徒会（会長三年阿部幸雄君）代表ら二十五名で去月三十日十一時ころ同園を訪れ生徒達が年中行事の一つとして昨年から実施してきたことから自発的に慰問金一万三百余円を集めまた、モール細工の人形六十個、菓子一袋づつを持ち寄つて贈り、更にこれらの恵まれない園児達を囲んでは童話、童謡、ブラスバンドを聞かせ舞踊をみせるなど園児らを始め同職員達から感激されている。

生徒会では昨年の三年生らが中心となり、この慰問を同じ頃に行い年中行事の一環としていつまでも実施すべきであると話し合い、この行事を受け継がれた現在の生徒会が胸にしみる美しい〃光の歌の子供達〃として誰言うとなく口ずさみ自発的に慰問団を組織して訪れたものである。

平一中談

「昨年秋から生徒会が中心となつて自主的に行つている行為であるが、これに務われて今では学校に於ける年中行事の一つにもなつた全く涙のでる程美しい行為です、今後もずつと忘れず続けます」

療護園談

「各種の慰問品のほか音楽や踊りをみせられたりして子供達はこの上もない喜びでした。当園は一中の分教場のような形であることから子供達は非常に関心を持つており今では楽器や舞踊のほか人形、モール細工に興味を抱くようになり側面的情操教育の面からも得るところが多く感謝しています」

功勞者など表彰
高坂小五十周年記念式

内郷市立高坂小学校の創立五十周年記念式典は五日午前十時から同校講堂で盛大に挙行されるが席上、歴代校長十二氏の表彰、及び永年勤続者の表彰、校旗、校歌の披露式PTA同窓会、後援会に感謝状の贈呈がある、

▽永年勤続者田口ツヤ、坪井文作、島重達、脇尾亭、三浦道夫、藤田千代、菅本ヨシオ、高木マタイ、渡辺国江以上九氏、

▼校歌　作詩 草野心平　作曲 渡辺浦人

一、霞がすみ　秋の紅葉燭
冬の風、夏の雲々学び舎の明るき丘、
吾等皆競い集まる
高坂高坂、
あゝ高坂の吾等が母校

二、生産の町に吾等皆
自ら誇る湯の嶽の背い
頂高さこそ吾等が誇ぞ
高坂高坂
あゝ高坂吾等が母校

三、七浜に響くとどろき
阿ぶくまは北にぞのびる
相共に吾等は学ぶ
大いなる未来開かん
高坂、高坂、
あゝ高坂吾等が母校。

特別欄原稿募集
「聞かして下さいお答えします」

本社は今度「聞かして下さい、お答えします」と言う特設投稿欄を設け、左記により皆さん方から「偽らざる声」を募集し、これを倍版号に集録して紙面の刷新を計ることになりました、どうぞ振つて御投稿下さい。

記

▼投稿締切＝別に期日は定めませんが、整理次第紙面に発表して行きます。

▼投稿原稿＝一つの問題について四百字詰、原稿用紙一枚前後

▼投稿種類＝自分達の身近な生活の中で「疑問と思われるもの」「これはどうしたらいいかと思うもの」「これはこうして貰いたいと思うもの」などあらゆる面にわたつての問題を歓迎します。

▼回答＝投稿原稿に対しては責任ある主管個所の回答文を添えて紙上に発表します。

▼其の他＝紙上匿名は認めますが、原稿には必ず住所氏名を明記のこと、中傷的内容のものは採用しません。なお原稿中個人の名誉にかゝわることなどの場合は原稿の論旨を曲げない程度の削作を致します。原稿は一切返却致しません

▼送付先＝平市田町七五 常磐毎日新聞編集部宛

割烹 開花 田町 電一三八九

一町目 質 山田

七五三御祝用品
豊富取揃 男児服 女児服
特価大見切 婦人・子供セーター
ツルヤ 平市4町目 電140

磐城産業文化祭
有名商店包装紙コンクール入賞店

◎包装紙コンクール入賞御礼◎
お履物の………
御用命は………
履物のデパート
株式会社仙台屋履物店
本店 平市5町目角 TEL1813
支店 平市中央通り TEL 547

◎包装紙コンクール入賞御礼◎
お正月の
きものと帯
かみや
平市2町目TEL256 2014

◎包装紙コンクール入賞御礼◎
創業明治三十五年の古き信用と
…新しき技術を誇る店…
―高級― 紳士靴 婦人靴
▲各種靴の製造並に修理の御用命は▲
深谷靴店
平市中央通りTEL1168

◎包装紙コンクール入賞御礼◎
冬物オーバー
―高級― 紳士物……婦人物
可愛いお子様の……七五三用品
ホかや
平市3町目 TEL203

◎包装紙コンクール入賞◎
銘菓 六段 最中 羊羹
平駅前
平凡
TEL509

◎包装紙コンクール入賞御礼◎
―本年度最後の奉仕―
歳暮火の玉大売出し
皆様の利益を護る店
大黒屋

◎包装紙コンクール入賞御礼◎
銘菓 たいら 抽餅子
今後共何卒宜敷くお引立の程を
パンは
東京堂
本店 平市才槌小路 TEL1108
支店 平市3町目 TEL1544

◎包装紙コンクール入賞御礼◎
銘菓 尼子まんぢゆう
…八幡太郎せんべい…
……平五万石……
本舗平安堂
平製パン
平市鍛冶町 TEL 21 1157

"合意の心中" 愛人殺し齋藤自供

愛人にせがまれて マフラで絞殺した

愛人殺し好間村大字上好間字内ノ草古河炭砿発電所運搬夫斎藤一夫(三五)は四日早朝取調べに耐える程度まで快復したので平署大内捜査係長生亀刑事らが本格的取調べを開始した。

彼の自供によると「秀子さんと夫婦になれないのを悲観し、思案の末、死によつて一切を清算しようとした」と語つており、アドルムは十日程前から所持し、事件発生の前々日には平市内某飲食店で秀子さんと、秀子さんの兄と三人で会食して、秘かに愛人の兄に別れを惜しんだと語つている。

殺害の当夜は午後十時近くに旅館に落着き、二人で入浴後少量の晩酌をして就寝、性交後女から私を先に殺してとせがまれ、傍らにあつた女のマフラ（トリコツト編）で絞め殺し、自分もすぐ後を追うつもりだつたが 世話になつた友人の小田文江さんや家族の者たちに一とこと知らせようとハイヤーを雇つて外出し、駅前食堂から隣家の菅野さん宅を呼びだしたが、通じなかつたため旅館へ引返し、こんどは自宅から半丁ほど離れている瀬口村鍋宅に電話して家族たちを呼び出したと自供している。

夫のつぐないを待つ 心境もらすモト子さん

斎藤の妻モト子さんは斎藤が病院に入院後引続き看護に当つているが、人目もはばかるように、

「本当に世間さまに顔向けが出来ない、とんだことをしてくれたもんです、こうなつてはいさぎよく罪の裁きを受け罪ほろぼしをして貰いたい、それまで子供と共に待つています」と淋しく語つていた。

お寺荒しを送検

内郷市宮町鬼ガ沢無職伊藤晋一(四〇)は去る二十八年一月中旬ころ同市宮町蛭子住職宮下秀貫さん(七〇)方から衣類、仏具など五千円相当を窃取したのを手始めに市内各地の畑を荒して七万円相当、更に今年の八月下旬ころ同市宮町蛭子秋田河千さん(四三)方に侵入し、女ものゆかた他衣類十点、白米七升五千七百円相当を盗んだ疑いで内郷署に捕まつたが、四日身柄送検された。

火の用心

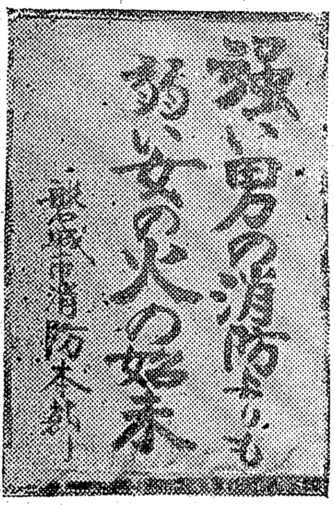

◇今年も火災予防週間が始つている、毎年毎年同じことを繰り返しているようだが、年の瀬ともなるとどうしてもやらねばならないような気分に追いやられる

◇寒くなる、木の葉は飛びちり、空ツ風は吹きまくる、なんとなく火を起すのにオジ気を覚ゆる そこで火災予防週間がピンと来る、最も火災の多いのはどうしても冬の期間が多いから仕方がないが……

◇今年も消防団から「火の用心」と赤刷りしたスリ物を貰つて炊事場に張りつけたが、これがけで防火行事に協力したと心得ている主婦が多いようだ、そこで磐城市では火事の恐しさを更に台所のカミに徹底させるねらいで写真のようなポスターを張り出し啓もうしている「強い男の消防よりも弱い女の火の始末」

少年のいたづらと判明

去る二日午後十二時四十分ころ広野駅構内の線路上に石を置いた事件について平鉄道公安室は富岡警察署と協力捜査したところ広野町字下北辺字西町猪狩少年(一〇)=広野小四年生=と判明、子供心からのいたずらで親に説得帰えした。

勿來のサギ男

植田警察署では、先に詐欺容疑で逮捕した勿来町大字関田字南町土工尾崎博幸(三五)の取調べを終り四日身柄を送検した。尾崎は去る八月初旬同町大字関田字南町ラジオ販売業小野広一方から友人の面倒を見るのに金がいるからと三千円を詐取したもの。

有名店の商標を拝借 インチキ品で荒稼ぎ

常磐署は三日、山形県西田川郡豊浦村字由良衣類行商西方太平司(三〇)を商標法違反現行犯で緊急逮捕 西方は一日織維品販売の目的で東京銀座「松坂屋デパート」の登録商標と同一マーク入り広告チラシ約九千枚を常磐市駅前綿引新聞店に折り込み配達を依頼して宣伝、翌二日午前九時ころから持つて来た衣類を同市三函鈴木タカシ方で販売していたもので、秋田、山形など十数ケ所で同様手段でボロイもうけをしていた、また同人は商標法違反で松坂屋から告訴中のものであつた。

手当り次第盗む

内郷市宮町金坂日雇土工佐藤武男(三五)は去る二十七年七月ころ宮町金坂沼沢ハツさん(四三)方から同人所有の腕時計七千五百円相当を窃取したのを始め、宮、綴方部の店舗、風呂場から衣類、鶏、杭木、下駄、バケツなどを手当り次第に盗み歩いていた疑いで内郷署に捕まり取調べられていたが現在迄五十件時価八万円相当の盗みを自供なお余罪あるものとみて追及中

便所にスリ

三日昼ころ内郷市綴一ノ坪雑菓商鈴木やす子さん(四二)は平駅公衆便所で用便中窓際に置いた、現金一千円在中のナイロン製財布を盗られたと平鉄道公安室に届出た。

二名が重傷 三輪車、列車と衝突

四日午前十一時頃常磐線草野駅東方作場踏切で平発十時四十一分発下り仙台行旅客車が、踏切上で故障でインコしていた四倉町新町鈴木組オート三輪車運転手鈴木英治(三〇)助手丹野明(一九)に側面衝突し三輪車は約百五十米ほどひきずられて転落大破、運転手鈴木は頭部に全治四週間、助手丹野は両足に全治二週間の裂傷を負い木村医院にかつぎ込まれた、このため同列車は六分三十秒遅延。

勿中で文化祭

勿来町勿来中学校では十二月五日町の文化祭と呼応して生徒の演芸会や作品発表会など盛大なる文化祭を行事を催すことになつた。

作業場荒す日雇夫捕る

内郷署は三日、同市高坂立野日雇土工木島正彦(四〇)を窃盗容疑で逮捕した、同人は十月初めころから数回にわたつて同市綴町沼尻労災病院建設工事現場から建築材料、丸太など五千円相当を盗んだもの

二十五日から冬休み

平市小、中高校長会では来る二十五日から一せいに冬期休業に入るので、これに先だち十一日午後一時から平二小に於て各校生徒、PTA並に学校当局らの代表が集り学習、郊外面指導、各父兄との連絡方法と合わせ生徒の不良化防止の徹底方法などを協議、打ち合わせることになつた。

産業教育研究会

石城地教委、郡中学校長会主催、植田町教委後援の産業教育研究会は県教委指導主事佐藤新九郎講師を招き来る七日午前九時から植田中で開かれる。

同会は郡下中学校教職員を対象に開催されるもので一般開授業研究発表、リクレーション、指導助言による共同研究などのほか「中学校に於ける産業教育振興策はいかにあるべきか」について佐藤主事の講演がある。

殺人未遂 漁夫仲間で

磐城署は三日午後十一時五十分ころ磐城市永崎字大平十一漁夫新妻循(三四)を殺人未遂現行犯で逮捕、新妻は同日午後十一時三十分ころ自宅で茨城県大津港町所属大漁丸船員山形清さん(三四)とささいな事から口論したあげくそばにあつた長さ一尺六寸直経二寸の薪を取り上げ「殺してやる」と大声を上げながら山形さんの頭部をめつた打ちにして全治一カ月の重傷を負わせたもので、新妻の実父豊さん(五〇)の電話連絡によりかけつけた署員に緊急捕逮されたもの。磐城署では同人の落ちつくのを待つて殺人未遂で取調べを開始する

全従業員を解雇 経営不振の山崎炭礦

内郷市白水川平山崎炭砿では三日付で臨時夫三十五名を含む全従業員百三十二名の解雇を通告した、この解雇は十四号台風で同鉱専用線路が不通となり、復旧までには三カ月から五カ月の日数を要するので、現在の経営不振ではその見通しは全くないと、戸部光衛社長から菅原組合長を通じて通告を受けた労組ではその対策を練つているが、今後の成行が注目されている。

落物無事帰る

常磐市笠井金本初子さんは二日午前七時三十分ころ笠井地内で二つ折革財布（現金五千円、小切手額面五千円、チケツト二千五百円在中）を拾つて常磐署に届出た。同署で落し主を捜したところ湯本三函飲食店酒井冷子さんのものとわかり無事手渡されたが、近頃にない美しい行為であると署員連を感心させている。

次週上映

三本立豪華版8日より

映画界最高の人気フタアが描く文芸話題作

真実の愛情を求めて 何処へ

佐田啓二 月丘夢路 岸恵子 藤乃高子

同時上映 ★仇討珍剣法 ★鉄火面第一

平館

七五三のプレゼント

七五三リボン	230—650円
ハコセコ	300—500円
祝扇子	140—220円
ヒマワリブローチ	120—180円
ピン〃	70—210円
リボン	1尺20円より
お人形	120—1000円
動物ハンドバック	650—1800円
子供帽子	100—450円
純毛手袋(子供)	50—200円
別珍色足袋	45—120円

藤越

地下足袋 運動靴 長靴 袋屋本店

七五三祝

4(土)5(日)6(月) 7(火)8(水)9(木) 大特売会

鈴藤が心をこめて可愛いお子様に贈る本年最後のプレゼント

男児オーバー

ベロア…… 1,500円
杉綾織…… 2,300円

女児オーバー

ベロア…… 1,450円
ピツケ…… 1,950円

男児上下服

KO服……850円より
上下クレバ…… 1,200円
上下ツイド…… 1,700円

女児服

別珍トツパ…… 530円
ウールワンピース… 780円
別珍ワンピーズ…… 850円

第二回ケーユーYシャツ
△御愛用感謝抽選券付△
大売出し

景品
マロンコート（高級チヤンバー）
電気スタンド（高級品）

11月25日…12月15日

衣料品のデパート
鈴藤

謝恩+宣傳=半値提供=!!5日限り

謝 恩=平素の御愛顧に御応えする思い切つた贈り物！

宣 伝=東京製品の「本当の良さ」を知つて頂く為の損徳を離れた実物宣伝

全店東京製品
寿百貨店

次週上映

雨にぬれた慾情

男心を狂わすヘイワースの姿態

…写真…（上）は歌ごよみお夏清十郎の美空と市川雷蔵（下）は雨にぬれた慾情の官能女優リタ・ヘイワース

ホノルルからニユー・カレドニアへ向うサデイ・トムプスンの乗つた船が、検疫のため南洋の或る島に寄港することになつた、サデイは気随気まゝなナイトクラブの女人に後指をさされるいかがわしい評判の女、南海の小島に駐屯する女に飢えた海兵隊の兵士たちのために慰安婦として出稼ぎに行く途中の身だつた。

ところで、風光明びなこの島ではサデイが来たので大騒ぎとなつた、丁度彼女を迎えに出た海兵隊の軍曹フイル・オハラを始め兵のグリツグス、ホツジス、エドワーズ等が、先ずその肉感的な姿態に圧倒され、女に飢えた彼等兵士たちは一せいに彼女の周囲に集つた。

サデイがオハラたちに案内されて来た宿舎は海兵隊上がりのジョー・ホーンが経営する島に唯一のホテルで、同じ船でやつて来たデイヴイツドソン夫妻、医師マエクフイル夫妻たちも一緒だつたそしてオハラ軍曹たちと傍若無人にはしやぎ廻るサデイは彼等温厚な紳士淑女のまゆをひそめさせた。

…◇スタツフ◇…
製作……ジエリイ・ウオルド
監督……カーテイス・バーンハート
脚色……ハリイ・クライナー
…◇キヤスト◇…
サデイ・トムプスン……リタ・ヘイワース
アルフレツド・デイヴイツドソン……ホセ・フアーラー
軍曹　フイル・オハラ……アルド・レイ
▽同時上映「赤いベレー」
▽十二月八日から十四日迄
ひかり座

歌ごよみ　〝お夏情十郎〟

泰平のよろこびも長閑かな元禄の頃、こゝ姫路の門港、飾磨津ー播州平野の米どころを控えて、出船入船ひきもきらない、併し、界わい切つての老舗米問屋但馬屋も近頃は新興の近江屋の悪どい商策に押されて昔日のおもかげはなかつた美しい一人娘のお夏は我まゝ一ぱいに育つた勝気な娘だが、手代の清十郎が好きで、彼ならでは日も夜も明けない程、又清十郎もお夏が好きである、事実水もしたたる様な好男子とは清十郎の事で、酪酒屋「だるま」の酌婦お蔦もお夏に負けず猛烈に彼に恋焦れていた。

或る日、お夏は所用の清十郎に代り、やむなく同じ手代でお夏に想いを寄せている勘十郎をお伴に、観音詣での帰途「だるま」に寄つたが、さあ大変、お夏、お蔦の恋がたき同志はこゝに正面衝突、折も折、商売不振にあえぐ但馬屋に思いがけない吉報が入つた、姫路藩から莫大な米の買上げの用命があつたのだ、これで但馬屋も持直せる、と主人の九右衛門始め一同は大喜びだつた……

…◇スタツフ◇…
製作……樋口大祐　福島通人
監督……冬島泰三
…◇キヤスト◇…
但馬屋九右衛門…香川良介
お夏……美空ひばり
清十郎……市川雷蔵
お蔦……三条三紀
▽同時上映「愛」「あんみつ姫」
▽十二月八日から十四日迄
民劇

銀幕を壓す女の激情　京マチ子の「馬賊芸者」

大正の初期、九州博多の花街で馬賊芸者と呼ばれ意地ときよう気を以て鳴る芸者の一団があつた、第一次欧州大戦後の好況の波に乗りあぶく銭をもうけ、俄然成金風を吹かす連中に、憤慨した芸者達がそういつた客の金を財布ごと絞りとつて世間を驚かせたのが、この異名の始りである、

だが彼女達はその金を孤児院や気の毒な人々に分ち与えて一銭も自分達で使うことはなかつたこれ等の中でも姐さん格の信吉は侠気に富んだ典型的な馬賊芸者であつた、

ある日石炭王と呼ばれている山辺の座敷で招かれて踊る歌舞伎役者の坂東京之助が信吉達の三味線を断つた為に馬賊芸者連は一様にいきりたつた、同じく芸を売つてたつ者に上下はないのである、彼女達は一斉に本領を発揮して京之助の踊りに背を向けて黙殺してしまつた、……

…◇スタツフ◇…
製作……永田雅一
脚本監督……島耕二
…◇キヤスト◇…
信吉……京マチ子
山辺幸太郎……志村喬
市川小十郎
白石貞次……高松英郎
▽同時上映「満月たぬきばやし」「龍虎八天ぐ」
▽十二月八日から十四日迄
世界館

圓卓の騎士

第六世紀の英国は三世紀に亘つてこの地を支配していたローマ軍が撤退した後諸侯が城を構えて相争う群雄割拠の時代であつた、かつて天下に号令した大王アーサー・ペンドラゴンの一子アーサーはこの血なまぐさい争いを終らせ、英国全土を統一し法的秩序ある平和な時代をもたらそうと決心した、彼は賢人マーリンとある廃きよへ赴いたがマーリンはきつ先が金床突き刺さつた剣を示し、これは名剣エクスカリヴアーと抜き取つた者がこの国の正統の王たるべき人であるとの言い伝えを語つた、かねて王たらんとしていた異母妹モーガンの夫モドレツドが満身の力で抜こうとしたが剣はびくともしなかつた、次いでアーサーが試みると不思議や王者の剣は手易く抜けるのだつた、奸智にたけたモドレツドはアーサーへの諸侯のしつと心に訴えてアーサー支持を阻むことに成功しはん乱軍を挙げた、アーサーは忠臣ランスロツトと共にこれを討ち破つた、或る日ランスロツトは「緑の騎士」に囚われていた美ぼの淑女を救い出し彼女を愛するようになつた、しかし彼は…

…◇スタツフ◇…
製作……パンドロ・S・バーマン
監督……リチヤード・ソプー
…◇キヤスト◇…
ランスロツト……ロバー・テイラー
ギネヴア……エバー・ガードナー
アーサー……メル・フアラー
▽八日から十四日まで
▽同時上映「思い出」
聚楽館

銘菓　平凡

真実の愛情を求めて　何処へ

大学総長の卒業訓辞を大なる感激をもつて聞き、洋々たる理想に燃えて赤門を出た伊能たく磨は、或地方都市の高等学校に英語教師として奉職した、彼の高邁な知性が、自然のうちに若い生徒達の向学心を刺激し、学問に憧けいを抱かせるという、理想の教育を夢に描いて彼は教鞭を執り初めたが、現実の生徒の実態が余りに粗野で低俗であるのに、たまらない悲哀と焦燥とを感じた、

しかも小心尊大な清水校長や、軽薄な田島教頭、粗野な野口先生こうかつな石黒書記といつた人物が造り上げる職員室の空気も、伊能にとつて快いものとは言えなかつた、

石黒の紹介で知つた芸者才太郎が面職早々胃けいれんを起し、かけつけた木山医師の治療がほどこされる間、妹芸者の新太郎と一緒に彼女をおさえつける手伝いまでさせられるという一診事は、若い伊能の感覚にくすぐつたい甘さをそゝぎ込んだし、医師の言葉でこの病気が治ると終いには廃人同様になると聞き、彼は何故か心が騒ぐ

…◇スタツフ◇…
製作……山口松三郎
原作……石坂洋次郎
監督……柳井隆雄
…◇キヤスト◇…
伊能たく磨……佐田啓二
清水校長……日守新一
才太郎……月丘夢路
▽同時上映「あだ討珍剣法」「鉄火面」
▽十二月八日から十四日迄
平館

今週の映畫

各館七日まで

◎聚楽館　夜の部　六、三〇　終着駅　赤い靴
◎世界館　夜の部、六、二七　三日月童子　猿飛どくろ隊　変化大名前篇
◎ひかり座　夜の部　六、一〇　マルコポーロの冒険　アンデルセン物語
◎民劇　夜の部　六、〇〇　見ないで頂戴お月様　太陽のない街　若い人たち
◎平館　夜の部　六、三〇　忠臣蔵

貯金の植え替えどき　常陽幸運定期25回
記念賞50万円…幸運賞10万円
▲其の他有利な割増金が当ります▲
1口…1000円　利息全部付
抽セン日　昭和30年2月7日
常陽銀行　平支店　2町目　電（代表）30番

明日の献立

鶏卵のコロツケ

▽材料　ゆで卵五個、ハム二ー三枚玉葱小一個牛乳一合粉十匁バター少量椎茸二、三枚パン粉揚油（五人前）

作り方　卵は薄切りにする、ハム、椎茸、玉葱は糸切りにする鍋にバターをとかし玉葱を色付かぬ様いため粉を加える直ぐに牛乳を加えるよくまぜながら煮立せるハム、椎茸を加え更に薄切りにした卵を加える、塩胡しようにて味を整える皿にとり冷まして置く完全に冷めたら五個にわけ粉をまぶし卵の水どきをつけパン粉をつける、形は好みの形で結構です油を煮立たせ狐色になるまで揚げますキヤベツを添へて戴きます

パール主人　金子松男氏提供

銘菓　平餅（ぴん）　松月堂

卓上日記　当用日記　自由日記　懐中日記　家計簿　文魁文堂

貸切の御用命は　電話640番　尼子タクシー

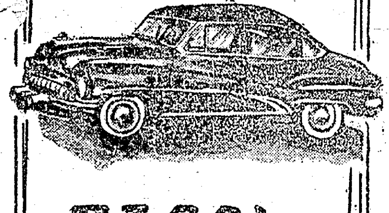

不動産売買・仲介鑑定貸家斡旋
福島県知事許可公認取引所
平宅地建物取引所
平市才槌小路踏切際色川材木店内電三六一番

登録商標（日本金銭登録機改名）
國松金銭登録機
数種類・販売
東北代行店　萩金庫商會
平市中央通り　TEL65 1352
◎月賦販売致します◎

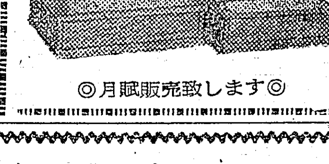

銘菓　最中　平凡

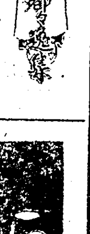

第百十五報　柿

『想い出させる味覚の秋の　故郷恋しい甘い柿』
『母の丹精情のこもる　下宿へ届いた柿の箱』
『のぼつて落ちたあの柿の木え　あばれ盛りの夢が浮く』

竹本喜美太夫作

◎神戸牛肉…　◎季節向…　ハムとソーセージ
食肉は…
緑屋本店　平市一町目電五三九
緑屋支店　平市中央通り電七九四

財団法人　磐城濟世会（平市南町二二大通り）
松村病院
電話（平）一〇七番（受付）　一八九二番（事務）　一六九六番（第二病室）
院長　松村亨
内科　横山八十八
胃腸科　岡崎仁
呼吸器科　岸田英彦
外科　松村亨
婦人科　田辺勇成
性病科
歯科　松村政次
放射線科　吉田吉之助
臨床検査部　新妻春男　草野政雄
薬局　薬剤師　佐藤吉雄　志賀道男　蛭田みさほ

ヤマフル醤油
電話……十番
味は断然一番
鹽屋

石炭は常磐炭礦
火力の強い　火持の長い　カスの少ない
徳用石炭
電話三三七番へ
御依頼下さいます
平市田町
常磐炭礦販賣KK