夕刊 常磐毎日

発行所 平市田町75
常磐毎日新聞社
電話1210番
編集兼発行人 吉田甫

叶医院 産婦人科
◎第一医院…平市二町目……電三五五
◎第二医院…常磐市湯本駅前…電四〇一

割切れぬ赤字三百万

監査で暴かれた幹部の無軌道

夏井農協の不信解けず

幹部の運営不手際から、三百余万円の赤字が明るみにさらけ出された夏井村農業協同組合（組合長木田森之助氏）では地方事務所の監査も終ったので、目下小委員会に於いて不備帳簿のシワ寄せ処理を行つている、一と通り帳簿整理が片つけば、直ちに総びのびになつていた総会を開催して、赤字問題、鵜沼専務にからむ六十万円問題について、組合長以下現幹部の責任を追及すると伝えられているが、善良な組合員たちの間では、早くも現幹部不信任の声が強く成行が注目されている。

橋本事務局長、井沢石城地方事務所長をはじめ地元町村、呉羽化成石炭支局の各代表七名が出席して協議したが。

錦町の呉羽化成で使用する工業用水は「無害であつても汚水で流から鉄管を利用、工費およそ六百万円を計上して別流路を設ける、また向炭砿の洗炭汚水に対しては排水廃出現場より約三百八十七米の掛樋を新設しこれを工費五十万を見積り、蛭田川に流出することにほゞ決定をみたようであるが。

第一回協議会より愛国炭砿側の出席を依頼していない向協議会では石炭支局の意見を採用、結論に於て向局から愛国炭砿に勧告方を依頼するものと思われ、デフレ不況と相俟つて石炭慌恐の昨今、その工費ねん出にまたも大きな波乱を予想されるとともに愛国炭砿の積極的、良心的な出方が注目されている。

町村理事會

石城町村会では理事会を三十日に行う予定であつたが九月四日午前十時三十分から石城地方事務所会議室で行うことに変更した。

石城町村会

三十日石城地方事務所で行うはずだつた石城町村長会は九月六日午前十時三十分から同所で行うことに変更された。

汗の結晶も水のアワ

組合員こそいい迷わく

組合員たちにとつては、銀行以上の信頼感をもつて汗の結晶を預金していた組合だけに、三百万もの赤字と聞かされて、全く驚がく一部にはとても組合に信用はおけないと、預金ひき出しをやつている者もあると伝えられている、また素朴な組合員らは「供米は組合を通じてでなければ出来ない」と思い込まされていたのが、こんどの事件から「個人でも供米は出来る」と指導機関から教えられ、のセイで赤字になつたと言つているが、わしらの汗の結晶を三百万円も損をさせられてたまつたものではない、責任はとつてもらわねばならぬ」

鉄管で引水

汚水処理に対処

再三の協議にも結論に達せず注目を集めている愛国炭砿の汚水処理協議会は二十六日午後一時から石城地方事務所応接室で開き町村会

組合員某氏（四八）談

「供米は農協を通じてでなければ駄目だと思つていたので、強いことも言わなかつたが、地方事務所で聞いたら個人だつて直接供米出来ることを聞かされた、経済変動

〝供米と農協が関係ないなら、農協などどうでもいいわい〟と極端な農協不用論さえ飛び出し農協の今後に暗いかげを投げている。

救済對策を急げ

千人に64人の被扶助者

市街の隅々までも浸透した金づまりは日毎に深刻さを増して生活の苦しさを訴える市民、職を求める失業者等々平市の窓口を叩いて生活保護或は住宅保護、教育、医療保護とその社会福祉法の適用にすがるものが続出、現在では四万六千人の市民中なんと二千九百六十五名もの被保護者を数え、全国平均保護率千人につき三十三人の比率に対し、千人に対して六十四名という高い扶助率を示しているが、更に最近相次ぐ中小企業の倒産、閉店などから巷間に放り出される失業群は更に激増するものと見られ速かなる救済対策が強く要望されている。

荒れるか二百十日

月末ころから天氣は下り氣味

今年も暴風雨の被害を蒙つたことのある農民たちからは、あと四日に迫つた二百十日、また引続き来襲する二百二十日の例年の如き台風シーズンにと早くもその被害を気付かわれているが、二十五日早朝すでに本格的な台風の卵として第八号の発生が確認され、これが断時強烈な暴風雨となつて今月下旬から九月上旬にかけて本土に上陸するものと思われている更に同じく十日頃には南方洋上に発生している小規模な移動性低気圧が勢いを増して本州或は本州近海に接近するものと思われる可能性が強くなり現在のところでは二百十日、二百二十日前後共に台風の来襲は免かれない公算が多くなつてきた。

このため郡内並に浜通りでは一足先きにその前兆が通過するので二十八、九日頃に雨が降る所が多く、殊によると引き続きこのまゝ台風シーズンに入るかも知れない、と小名浜測候所では語つている。

なおこの他の日は今のところ大体晴たり曇つたりの見込みであるが三十一日頃になつて比較的雲が多くなり、ところによつては雨が降るだろうと予測している、また一方気温は二十八日頃に一時高目になるが月末から低目となり、海上にかげる台風の影響は二十八日頃から次第に時化ざみになり、このため風波が高くなるので小型漁船や港内定泊中の船舶は十分警戒しなければならない、と同測候所では報じて〝備えあれば憂なし〟早くもその台風に対処すべき万全の防備方を発令、後願のなきよう予報している

大谷石

井上 平五電66

出生死亡　廿四日現在

出生＝中平窪字大谷二一農業鈴木利久さん長女京子ちやん、北目町八八鉄道員松崎清さん長女妙子ちやん、桜町三一鉄道員平石光雄さん長男和雄ちやん、称宜町一八印刷業阿部永次郎さん長男哲也ちやん、四軒町二二薬子商松崎登さん二女友代ちやん、桜町三バス運転手オギノ文好さん長男文夫ちやん、才槌小路一四クリーニング業篠原金一郎さん長女良子ちやん。

死亡＝七軒町三一無職蛎谷孫次郎（六三）さん、白銀町一一無職鈴木リン（七四）さん。

天氣予報

今晩＝南の風大体は晴ですが山添地方では宵の中俄雨のふるところがありましよう。

明日＝南の風晴時曇りの天気です海上＝今晩はまだ風波が高いでしよう、

たゝ見ツの越智氏のドイ昨今

ドイツの地図を見ると東ドイツとザールも向じ色にぬられていて、よくよく見ないと区切りが判らないくらいになつている、やがてこれもドイツのものになるのだと言う意地と自負心の現われだと思う、

また日本はどうするのだとも良く聞かれた、中共の毛たく東が思想は違つても手を握ろうじやないか、と東南アジア諸国と手を握つた場合、日本もアメリカ一辺倒を考えなくちやならんのじやないか、アメリカが強ければよいがロシアの方も強いからだと心配してくれた、私が欧州再軍備について質問すると欧州再軍備のまとまらないのは、フランスがドイツ再軍備に反対しているから出来ないのだと言つ

計画生産で貯炭解消

ストライキのない炭礦

ていた。思想関係について言えば赤関係は東ドイツに帰したから余り問題はない、

殊に炭砿ではストライキがない終戦直後に占領軍が労務者に食物をくれなかつたので一度やつたきりである、一年前に炭砿労務者の実働八時間を七時間にする要求を出してストライキ寸前まで行つたが祖国再建を考え遂に実行しなかつた、仕事に対する経営者が立派な洋服を着て辞令それで通訳に聞えて見たとう。〝遊いところから来た見学者は〝火をつける眼があつたらよく工場を見学してあるけ〟と言つてきもしない、全部請負制になつているので仕事に熱心で仕事は仕事という観念でやつている。

ドイツの炭砿はガスが出るので保安上は非常に危険であるがそのガスを利用して製鉄業等に使つている一炭砿内にガスパイプが十四キロも走つている、揚を転じて福としている訳だ細かい採炭技術は大体同じだが総合施設が進つている常磐炭田では立坑の巻きを使つているがドイツではベルコツトンベアーや鉄板コンベアーを使つている。

（平ロータリー、ク提供）（終）

銘菓 平ぴん餅 松月堂

実演ナイトショウ 問題のストリップ
花電車
お見逃しは 見て恐ろしき ヨウ!!
男子一生の不覚!
8月27日ヨリ31日マデ……5日間大公開
残暑に贈る肉体藝術の最高峰
★奥座敷の秘術 バナナ「きります」 タバコ「すいます」
★満都の話題のウズを！ 東京10ケ月 関西1ケ年 の最高ショウ 遂に来る
★「日本一の」オツパイ女王
「ミス花電車の」ちぶさユリ 一行15名来演
入場料96圓 ヨル10時30分ヨリ
自転車預ります 終りまで10円
未成年の御方はお断り
世界館

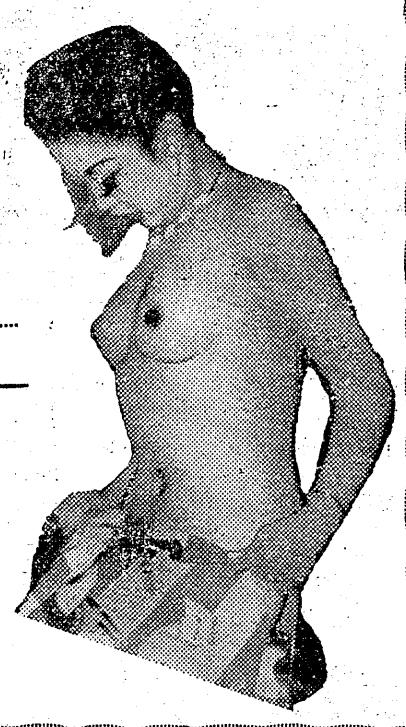

業者に望む 消費者の聲

常磐

情緒豊かな温泉と炭礦の街常磐市を如何にしたら明るい住みよい街になるかは、市商工業の振興にあると市商工課、商工会、湯本公民館主催でこのほど〝業者に要望する消費者の声〟を公聴するため、商工業者二十七名、消費者三十九名、市内各婦人会主婦の会代表者らが集つて率直な意見の発表による懇談会が湯本公民館ホールで行われた、これはさきに行われたアンケートによる市民のお買い物環境の改善に関する世論調査の資料に基いて進められ、研究討議としても極めて示唆にとんだ内容をもつており、この結果を市民の経済生活向上のために利用されるよう望んでいる。

目立つサービス不足
豊富な平に奪われる客足

▼食料雑貨について

鹿島―湯本の方が同じ品物で平より豊富で安かつた。

部員―湯本の場合は野菜が磐崎の商店から比べると高いがどういうわけか、魚などは行商と店舗で相違がある、野菜でも魚の場合も街の店舗が行商より非常に高い

岩野（よろずや）―野菜の場合市場制度でセル場合には業者が値をつけるため品物によつて値に開きがある、町の場合は消費量が少いので高い値段でもよい品物を選ぶ、炭礦の場合は逆で品物はどうあろうと安いものを買入れる、然し品物が同じなら町も炭礦も変りはないはずである。

▼家具の点で品物の出来がよいため平から買うという点については。

龍ケ沢―長期にわたる払込みのため平の方から買う。

台の山―平は品物が豊富で自由に選択出来る、割合は平の方がよい。

部員―一万七千五百円の品物を平で買うのに一万四千円しか金がなかつたので話をしたら運賃まで出して売つてくれた、湯本の場合受付けなかつた。

中野（中野家具店）―公平な客扱いをモツトーにしているので、特別に値をひらく様なことはしない、割引の点は平の方が利純の幅がひろいので割引が多いと思う、月賦の点は資金の問題で六ケ月と十ケ月にした場合少し困難だ。

吉田（商工会長）―それは中野さんの場合で家具店全般から見れば十ケ月の月賦もやつている場合もある。

御御所脇（御所脇家具店）―一万七千円の品物を一万四千円に割引という例はどこか手を抜いている点がある、平の場合はキズがあつても文句はないが、湯本の場合それが出来ない、品物の差はないと思う、現金割引は一割乃至一割二分までは割引きをする。

鹿島―炭礦の売店にも入れてもらいたい。

東区―平は確かに品物がある、品物は湯本の方がよいと思つた。

磐崎―平にひかれることは品物が豊富で一割引しているからと思う、奥様のサービスがよいからといつて行く方もある

▼野菜について

鹿島―野菜の点で朝方よい品物が夕方悪くなつても価格は同じか岩野―鮮度のおちたものの価格は各店の経営によつて違うため一がいに言えないが、消費者が各店舗の性格を見極めて買うようにした方がよいと思う。

▼菓子について

台の山―菓子の件で買つたところが湿つて虫のいるものを売つていたが。

九頭見（水頭見菓子店）―菓子から虫が出たということだが業者として極力努力している、保健所からの指令で即しもどしは禁じられているので業者の良心的な販売方法を待つより他はない。

▼飲食店について

部員―湯本の飲食店は入り安い店が少いが、そうした店も改善し、雖もが何の気兼ねもせず入れるようにしてもらいたい、

滑水（滑水屋）―、サービスの改善、入り安いと言う点では常に他地方に旅行し比較及び改善に努力しているのでそんなに損色はないと思う、しかし努力はしていても仲々思う様になつていないのは残念に思つている、

八仙―、専門店会の店に要望するが、チケツトで買いに行つたら店員にこれは堅い人達ばかりなんだと言われて買う気がなくなつた、店主の方は店の人達に良く指導して頂きたい

佐藤（専門店会主事）―、チケツトのあり方については一旦消費者の方に渡した以上は現金同様の扱いをしている差別をつける様なことはしていないので、事実があつたとしたら調査研究して改善する様努力する専門店会の中が少い店では利用度面からみて全面的に利用出来る様な事は湯本の場合していない、しかし消費者からの声があれば改善する方針である。

消費者一同―平に買物に行くのは何度も言うように遊びに出掛けたついでに買つてくる、そんな点で湯本にも公園がほしい。

悪路も客足阻む

回答豊田（市商工課長）―公園が欲しいと言う要望については現在予算、場所などの面で実現はむつかしい、しかし将来に於ては市営の総合グラウンドの設置計画もしているので公園も実現出来ると思う。

旧鹿島―道路が悪いため湯本に歩いて来るのが大変でつい平に行つてしまう、道路を早く作つてほしい。

回答豊田―湯本鹿島線計画は二十九年度にあるのでも少し待つてもらいたい。

回答吉田（市商工委員）―現在のところ実現する見込みはないが市民の協力があれば実現するのも早いと思う。

▼大売出しの件についてどの様な方法が良いか、湯本―各商店からの景品をつけてもらいたい。

下浅見―福引については一等からの差がつきすぎている、差を少くしてもらいたい。

部員―割引の場合はその分丈現金でもらつた方が良い。

龍ケ沢―専門店会共通の商品券を出してもらいたい。

平より高い物価

東区―反物の場合一反で百円位の差がある、例えば〝ゆかた〟など、

「回答」若松―本染めは東京と浜松とあつてゆかたは製造元によつて二百円位の相違がある、東京本染めの場合は今は前より幾分安くなつている、東京本染めと浜松本染めとは差がある、

磐崎―月賦で布団などを売る人が由に好きなものを選べる。

鹿島―学生服などをみると平の方が仕立がよい、値は同じだ。

「回答」若松（入志）―相場の変動流行などについては毎月一回例会を開いて研究しているのでそう合して平とそんなに相違はないと思つている、値の下つた場合は直ぐ下げると云う申合せをしている、メーカーの場合は十円位のひらきがあるしまた急激な変動で十円位の差がある場合もある。〝柄〟の点では消費者階層で平の方が広いので取揃えるものも自然多くなる、湯本はその階層が砿山と農村の一部に限られ、新柄を豊富にそろえるのに危険をともなうのでちゆうちよする場合がある。

比佐（丸屋）―平は専門化している店とデパート式にやつている店で消費者の見方が違つているのではないか、平も湯本も卸し値が同じで品物が悪いなんてことはない、業者としては平より安く売つている品物も大部分あるのだが……

村を歩いているが湯本もそうしてもらいたい、

若松―湯本でも考えている、

下浅見―業者が統一して価格を決めてやつていると言つたが、大黒屋は非常に安い、

若松―品質の点で考えて見てもらいたい、

比佐―安いものは確かにある、だが品物が不良品であるからその点特に調べてもらいたい。

ほしい遊園施設
入りにくい飲食店

▼市の商店に何を望むか、サービスの改善はどうしたら良いか、

八仙、理髪料は今少し安くならないか、

根本（根本理髪店）―、理在の料金では決して高くないと思つて営業している、子供と大人の料金の差が少ないと言うのは技術の面であつて子供のものは雖みしいので差がなくなる、また他組合よりは高くならない様に努力している、オーバーした点は何らかのサービスをしたいと思つている、

料金が四月より上つたのは湯本と内郷だけであるが他町村は二十七年に既に同じ値上げをしている今后の料金については諸物価ともにらみ合せなければならないので一寸難しく、一業者として予測することは出来ない、

▼菓子の件で先程の問題なんか起きない様に菓子の製造年月日位はつけてもらいたい、

九頭見―、良い菓と思うので早速組合のきで話合つてみる。――

優良學級を表彰

常磐市湯本二小では二十六日朝七月出席率優良学級の表彰を行つた、なお全校出席率平均は九九三一％というめざましい成績だつた。

▼一位（百％）一ノ五、二ノ五
四ノ二、六ノ二、六ノ四▼二位（九九、九六％）二ノ二、二ノ三▼三位（九九、八八％）六ノ一、六ノ三▼四位（九九、七八％）五ノ五▼五位（九九、七五％）四ノ三。

銘菓 六段最中 平凡

平職安便り

◎男子▼写真師見習一名、常磐市一五才―二五才▼店員多数、平市、東京、一六才―三〇才▼販売外交員多数、平市、二〇才―五〇才▼外務員多数、平市、二〇才―五五才▼コック見習二名平市、一六才―二三才▼農夫一名、郡内、一八才―四〇才▼醸造工二名、磐城市、一七才―二六才▼水圧加工夫多数、磐城市一八才―三〇才▼製パン見習多数、埼玉、郡内、一五才―二〇才▼旋盤工見習二名、磐城市、一六才―一八才▼機械工見習一名、平市、一六才―十八才▼クリーニング工一名、好間村、二三才―三〇才、三年以上有験者▼自動車整備工一名、平市、二五才―四〇才、六年以上有験者、▼雑役多数、郡内、一六才―五〇才

◎女子▲看護婦多数、郡内、一八才―二五才、有免許者▼看護婦見習多数、郡内、一六才―二〇、▼店員三名、平市、一七才―二三才▼外務員多数、平市、二〇才「六〇才▼女中多数、郡内、一八才―三〇才▼パーマ美容師一名、川部村、二〇才―三〇才、三年以上有験▼婦人服デザイナー一名、平市、不問、二年以上有験、▼結織工多数、豎知県、一六才―二〇才▼織布工多数、豎知県、一六才―二〇才

恒例大蔵掃い

28日 ↓ 30日

夏物一掃と秋冬問屋持越品を處分

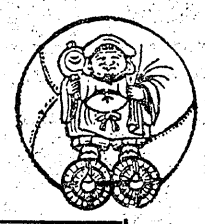

夏のプリント既製服ゆかた一掃

Wツプルプリント	大巾ヤール	69円
〃	〃	59円
MKプリント	〃	69円
〃	〃	59円
ミラクルエバグレーズ		69円
40プロードプリント		85円
〃		98円
〃		120円

全店提供

その他サージバンバぎれ処分

金融タンピングに依るオーバー地と既製服処分

何れも一流メーカー品で当初価格の半額以下にて提供！

★純毛男子杉綾オーバ地　1着分10000円を4500円
★純毛男子霜降オーバ地　1着分5500円を2500円
★純毛婦人オーバー地　1着分4500円を2000円
★毛織紺黒オーバー地　1着分3500円を1500円

紳士オーバー婦人オーバースプリングコート純毛品を当初価格の半額以下にて堂々発表シーズントツプの御買徳品!!

本支店集中

全部品質は保証付の品ですゼヒ御一覧の上此のチヤンスをお見逃しなき様

皆様の利益を護る店

大黒屋

平　本店
平　支店
金坂　店
湯本　店
小名浜店

恐しい少年犯罪二件

盗んでは山賊暮し
内郷 三人組少年の窃盗

内郷署では二十七日、同市内町金坂内郷一中三年斎藤某(一四)、同町内郷一中生某(一四)、同町内郷二中一年生某(一三)の三名を窃盗容疑で検挙し二十八日書類送検した。

三名は去る七月二十八日午前三時ごろ内郷市綴町樫下地内常磐炭砿浅野記念館裏の常磐炭砿架設電話線六百米時価三千七百円相当を切断したのを始め今月五日午前二時ごろ再び同所の電話線百二十米を切断し検挙されるまで、夜明けを待つてはペンチを持ち出して市内各地に出没、電話、金ヘン、鶏、兎果ては畑にまで入り込み馬鈴しよ三十貫目など一万四千円相当を窃み廻つていたもので、盗に入つた金は買い食いに使つては学校をサボツて山中に隠れて山賊もどきの生活をしていたという。

内郷署では二十七日、かねて手配中であつた同市白水町内郷二中三年生某(一四)を窃盗と恐喝容疑で逮捕した。

同少年は去る四日夜同市白水阿弥陀堂祭礼の人出をねらつて同市白水町入山無職真田キサノさん(三)から現金八百円在中の財布を強奪して逃走中のものであつたが、同署で調べたところ同少年は昨年八月から今年の七月にかけて平市内、坂本紙店。ヤマニ書房。三幸、驛鳳、など有名商店からノート、手拭、靴下、財布など二十二件時価一万円相当を手当り次第に盗んでいた事を自供。

更に、去る四月中旬ころ自宅附近の白水小校一年生某君(八)をよびつけて、同君のノド元にナイフを押しつけ、「金をもつて来い。言う事をきかないと殺す」と脅迫文句でおどした揚句、同君から前後四回にわたり二百円二回。四百円一回、千円一回を恐喝していたことがわかり二十八日書類送検された

これは強奪、脅カッで
手配中の中学二年生

時出 しい 出思 けの かの代

犯行の動機は、新らしい言葉で言われているサディズムからで、殺人というより、暴行致死に近いものと解しやくされた、ダンナと芸妓との間は、世間によく見かけるケースで、実の封建気質に飽きたらず、子供ほども違う年若い女とのサディズムから、何時からか深間に入つてしまつたもので、近々に女をひかして東京辺りにかくまうつもりだつたらしく、偶々社用出張で上京するので、女に〝遠出〟をつけて連れて行つたもの、東京、熱海を廻り、さしたる目的もないので、上野駅から帰省しようと思つたら女が、

〝私大洗海岸へ行つてみたいわ、ねえ一晩だけより道しましようよ〟

と言うので、さそわるるまま水戸駅で下車しハイヤーを雇つて大洗に着いたのが午後八時頃だつたという、ボストン一つの軽かいな旅行なので〝海岸を散歩してから、宿をとりましよう〟と言うので海岸を散歩した、女は幼少のころ、ここへ来たことがあるというて、トツトと先に立つて案内してくれる、道路から二三百米入つた松林の中で〝つかれた一寸休みましよう〟というので、殺害現場附近で休んだ、(二十行位を中略する)

女は感極つて、この手拭で首をしめてくれと、せがむ、ダンナもがサディズムがお好きとみえて、乞われるままに、グイグイとしめる、モツト強くと女にせがまれて……、気絶夜十一時仙台行列車で平駅着、辺りは松葉で寝つて、衣類一切を三間ほど奥の砂地を掘つて埋め、何くわぬ顔で、ハイヤーで水戸にひき返し、皮肉にも勝田刑事が捜査に飛んだ時の水戸駅

モット強くとせがまれて
怨みは深しウコン手拭 (7)

死傷四百四十名
28年度の労働者災害

平労基署管内に於ける二十八年度労働者死傷災害発生状況の統計が此の程まとまり二十五日平市炭労会館で開かれる土建業者特別安全指導講習会でそのデーターを基礎に災害状況などを具に検討することになつた。

統計によると災害状況は大別して死亡休業八日以上、八日未満となつており、死亡者は一、二、三、四の四月と越えて十二月になく五、六、七、九各月に一名ずつ、十一月に二名、十月三名、八月には五名の死亡者がある。これは寝不足から来る労働者の油断が原因であり「災害に待つたなし」の安全標語を如実に物語つている。

八日以上の休業者は年間総計三百四十五名の多きに達し、一日平均一人弱の災害を被つていることになる。その中、最も多いのは十月の四十三名、ついで九月四十名、七、五両月の三十九名の順となり、八日未満は十二月の十八名をトツプに以下、十月の九名、九月の八名少ないのは三月の一名総計は八十一名の数字を出し県全体の八百二十四名と比かくして一割弱であるが八日以上の休業者は千八百六十六名の中三十%の三四五名を出している。

平労基署管内の事業場は常磐炭砿を筆頭に、四倉セメント、呉羽化学、日本水素その他の中小炭砿が散在し、死亡、傷害なども多いと言われている、労基署では労働条件と、これに伴う災害の未然防止を強調している。

平に赤痢
平市新川町六 二宮チヨちやん(七)は二十七日疫痢とわかり隔離された

署基労平
根本君(中)の美挙

平三中一年一組の根本紀一君(一四)は二十七日養老園の人達に菓子でも買つてやつて下さい、と平社会福祉事務所に現金三百円を寄附して所員から感心されている。

根本君は昨年八月十二日の夕方大町三一の自宅前で拾つた三百円を警察署に届け出たが一年経つても落し主のないところから二十六日平署から下附され、そのまま福祉事務所を訪れたものである。

太君死体で発見

次郎さん(三)が同村ドツ管同地内夏井川ふちに子供の水死体があるのを発見届在所に届出た。

誰方でも安心して使える
ふくふく貸布団
電話 748 1958
磐城貸布団K.K 2丁目

新秋のよそほひに
一ツ割一円均よし
円円円円
00000
00000
75620
ドン
トロ糸ボ〝〟
インイ〝毛半
タリプ
ダスプン純ウイ
ククリ価染ポト着
ネツルプブネン
柄レシポ特ツカセ縮
新
00000
00000
89600
96000
96500
50
50
82
82
円円円円
よ円円
り〝〟
〝〟
〝〟
地
服
婦
ール
ポプリンSヤール
10
純毛ツイード
化織
藤越
越

牛と豚肉 ハムとソーセージ
藤越
平電1282

ヨシダTEL981

洋服と洋品の店
秋冬物大量入荷中
夏物一掃売出し
株式会社 鈴木勘呉商店
平市1町目電1638 平和通り電732

ラジオ古山

寿 夏生地総ざらい!
どの生地でも全部
29日1日限り
半値提供!!
良い品を本当にお安く
平市 寿百貨店
TEL656 1764

映画

愛情のしゅん間

妻の秘密、よみがえる真実の愛

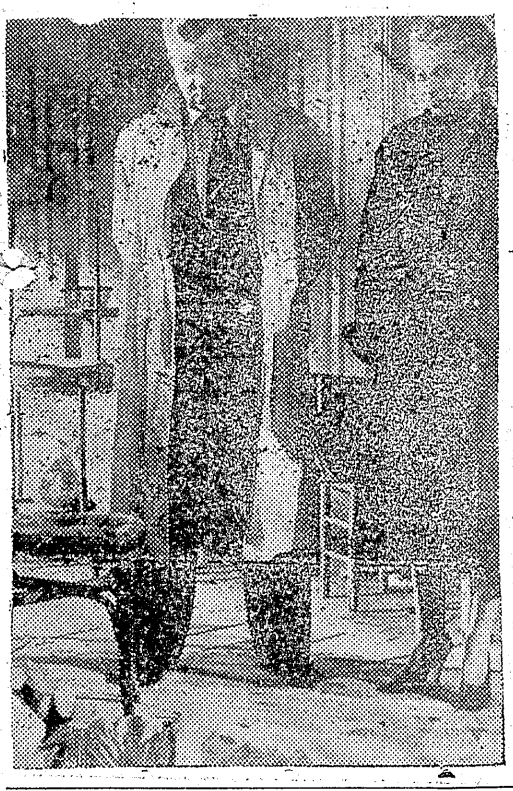

一日の勤めを終えて診察所を出た医師ピエールは急にムーラン街のガス自殺者の家にかけつけなければならなくなつた、カンバスや絵の具が乱雑に散らかつている部屋で彼はこん睡状態の青年に応急手当をすると、救急車を呼ぶ電話をかけようとして、彼の視線は一点に釘づけになつた、そこには意外にも、自殺した青年と妻のマドレーヌが並まじげに並んでいる写真が飾られてあるではないか。

彼はとりあえずアパートのおかみにきいてみた、青年はダニエル、ブレヴオと言う変り者の画家で、写真の女は今日も訪ねてきたという、妻への十年間の信頼を一時に失つて、心乱れた彼の足は劇場へ向かつた。

舞台のすそからのぞくと折しも妻のマドレーヌは熱演の最中であつたが舞台の出場の合間合間に彼にやさしい微笑を投げる彼女が道ならぬ恋の影となつていようとは…帰宅した彼はダニエルの部屋にあつた写真を出してみせた、荒々しい夫の言葉に黙つて立いていた彼女はやがて静かに語り始めた……

キャスト

マドレーヌ……ミシエール・モルガン
ピエール……ジャン・ギヤバン
ダニエ……ダニエ・ジエラン
ムニエ……リア・デイ・レオモニ……シモーヌ・パリ
ダブロオ…ロベール・タルバン

▼同時上映「断固闘う人々」▼一日ー七日迄（写真は愛情の瞬間）

ひかり座

歌う凱旋門

ゴリラの生態を研究する為にアフリカのニアンザへ渡つたタイラー教授は突如消息不明となつた。この父を探す為少年テム・タイラーはるばるアメリカから暗黒大陸アフリカへとやつてきた、途中タイラーは船の中でローラ・ラーセイと云う女性と識り合いになつた、彼女はアフリカで象牙を探険している兄を尋ねに行く所なのであつた。然しジヤングルの中は平隠ではなかつた。黄金や象牙を探険家から強奪して歩くジヤングル強盗と、これを取締るアイボリー守備隊が常に争い、銃声の響きに、せい息する野獣が怒り狂つていた。

出発寸前テム・ライターは水もくみに行く途中一匹の傷ついたひようが苦しんでいるのを発見した、彼は早速傷の手当をしてやつた、一勿論この黒ひようが後で彼の幾多の危難を救つて呉れるとは全然知る由もなかつたがタイラーとラーセイ、がジヤングルの中に入ると早速ジヤングル用戦車クルーザから襲撃を受けた、ジヤングルクルザーは強盗の唯一の武器であり、これを駆つてジヤングルの中を縦横に走り廻つていた。

二人は密林の中に身をひそめて危難を避け、アイボリー守備隊に救われる、クルーザの銃声を受けた者の中にジム・コンウエイと云う探険家がいて、この森の中で見知らぬ外国人と会つた事があると話した。

キャスト

テム・タイラー……フランキイ・トマス
ローラ・ラーセイ……フランシス・ロビニリン
守備隊長……ジヤツク・マルホール
スパイダー・ウエツプ……ノーマン・ウイリス
タイラー教授……アル・シエーン

▼同時上映「亀先生」▼九月一日から七日まで

民劇

泥沼の中の人間詩

体を売つた阿ほうの女

そのどぶには昔は河童がすんでいたという……三万三千匹居た河童を追い出して人間が代りにすんでいるというのだが、こゝにはロクな人間はいない。河童の彫物をした安さん、ストライキをいゝことに競輪ばかりしている徳さんパチンコと競輪で日を送つているピンちやん、ニコヨンの亭主で俳優くずれの忠さん女房にやみ米屋をやらせている三井、つぶれた保全経済とやらに何となく顔を出している西村。こゝでは男だけが無為の日を送つている。

ある日の朝。一この河童沼へ一人の女が転りこんで来た。女の名は石橋ツル。…勤めていた工場がつぶれ、金がないのでだまされて私しようくつへ売りとばされたが　あまり待遇がひどいので逃げて来たというのだつた救つたのは徳さんだ。その日から、この根つからのお人善しだが少々いかれた女、ツルは河童沼の住人になつた。ツルはピンちやんと徳さんの居候となつたツルはピンちやんを学生だと思いこんでいる。そこで忠さんはピンちやんと徳さんに相談をもちかけた。ツルを千鳥岬の女中に往込ませて金をもうけようというのである。……

キャスト

石橋ツル……乙羽信子
ピンちやん…宇野重吉
徳さん……殿山泰司
弘美……木匠マユリ
忠さん……信欣三
まつ江……中北千枝子
雨の夜の重役…山村総

▼同時上映「刺青女難」▼九月一日から七日（写真は「どぶ」）

平館

鉄火奉行

真夏の午後、江戸北町奉行で与力の笠井平左衛門が、同役二人を殺害し、自分もその場で自決するというちん事が突発した。平左衛門の妻もこの報を聞くと夫を追つて自害したが、一子小平太は亡父の死の原因をつきとめようと奔走する内平左衛門愚かがひそんでいる事をにらんでいた。遊び人風に姿を変えた小平太はまず事件の数日前に、ある料亭で、平左衛門と斬られた二人とが激論した事実を知りその時同席していた芸者のお高から何かを聞き出そうとしたが……

キャスト

笠井　小平太……長谷川一夫
お　高……島崎　雪子
お　加　代……香川　京子
辰巳　平九郎……坂東好太郎
遠山左衛門尉…大河内伝次郎
杉田　外　記……柳　永二郎
福井町の重五郎…小堀　誠

▼同時上映「悪魔は踊る」▼一日から七日まで

世界館

野獣の怒りよりも激しく

密林に燃える愛慾

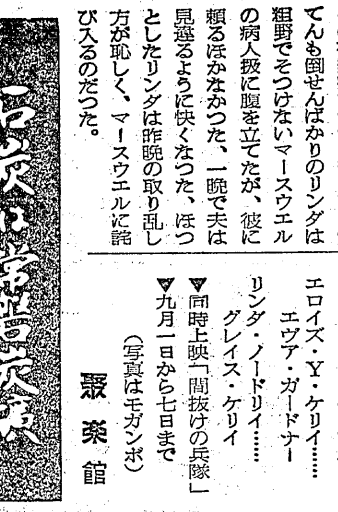

はそれでは約束が違うとて同行を肯んじなかつ。ノードリイはその夜熱病で倒れた夫の病に気てんも倒せんばかりのリンダは粗野でそつけないマースウエルの病人扱に腹を立てたが、彼に頼るほかなかつた、一晩で夫は見違るように快くなつた、ほつとしたリンダは昨晩の取り乱し方が恥しく、マースウエルに詫び入るのだつた。

キャスト

ヴイクター・マースウエル……クラーク・ゲイブル
エロイズ・Y・ケリイ……エヴア・ガードナー
リンダ・ノードリイ……グレイス・ケリイ

▼同時上映「間抜けの兵隊」▼九月一日から七日まで（写真はモガンボ）

聚楽館

モガンボ

ヴイクターアースウエルは野獣を捕えて動物園やサーカスに売捌くことを業として、部下の荒くれ男や土人たちを相手に、アフリカ奥地で暮していた、河沿いのジヤングルを切り拓いた彼の住居には、大小様々な野獣が飼われていて、さながら動物園のようであつた、週に一回の河蒸気が野獣相手の生活と文明社会とをつなぐ役目を引き受け帰りには注文の野獣を運んで行くのであつた。

マースウエルの胸も悩いだが、所せん世界の違う女と思つていた女は次の便船で帰つて行き彼は名残りが惜しまれたエロイズと入れ違いに、その船で米国の生物学者ドナルドノードリイが若く美しい夫人リンダを伴つて到着した。ノードリイの希望はゴリラの生活とカメラに収め、なき声をテープ、レコーダに記録することだが、マースウエル

会員〔入場〕券を取扱つております
お早目にお求め下さい　￥200円

美人コンテスト
世界地三位
伊東絹子の御招待
ファッションショウ
大売出し
25日 ▶ 31日
300円御買上毎に抽せん券1枚進呈
1500円以上御買上の方には抽せん券でなく御招待券進呈
☆東京日比谷公会堂に於いて高松宮様御観覧の栄に浴す
……初秋の大セレクション……人気独占の大豪華
1等500名様御招待
2等 伊東絹子サイン入ハンカチ
末等 ニッサン石ケン1ケ進呈
モデル 伊東絹子　原田良子
相島政子　渥美　延
外10数名
小牧バレー団一行
楽団東京アンサンブル一行
呉羽紡アポロ毛糸半ポンド800円
夏もの全商品見切値段
衣料品のデパート
鈴藤