夕刊 常磐毎日

発行所 平市田町75
常磐毎日新聞社
電話1210番
印刷兼発行人 吉田甫

吐多医院
産婦人科
◉第一医院…平市二町目……電三五五
◉第二医院…常磐市湯本駅前…湯四〇一

七濱は河童の天國

受入準備もオーケー

梅雨晴れて

随分降り続いた長梅雨もどうやらあがつたもようで昨日辺りからすつきりと青空を見せている暑さは未だ例年の程度まで昇つてはいないが、低温とは云えやつぱり季節は夏である、日中はさすが直射が強く御々もすつかり夏姿に化粧替えされて、漸く海の恋しい季節となつた、長い梅雨から早く解放されたいと待ちに待ち切つていた大人も子供も、今日は土曜日とあつてドツと一せいに海へ繰り出し、各海とも相当の賑いをみせた　明日はまた日曜日とあつてこのまゝの晴天が持ち続けば恐らく今夏随一の人出が予想され各浜とも受入れ準備にてん手古舞いである、各浜の誘客宣伝、海の施設、満祭りの盛りたくさんの行事などを各地観光協会に聞いてみた。

多彩な各濱の催し

（四倉海岸）

去る四日に、他の浜にさきがけて海開きした四倉海岸では、明十八日は夏祭り中の最大行事といわれる県下のアマチア写真愛好家一千が名が参加して行われる〃海の大撮影会〃が東京某フイルム会社後援で東都一流モデル十数名が参加して、海岸で行われるほか次の行事目程で誘客宣伝に乗り出している。

▽十八日…海の大撮影会、写真コンクール
▽廿日…港まつり、海の記念日
▽廿五日…港まつり、名物カーニバル
▽卅一日…花火大会（昼夜）
▽一日スクイアダンス大会（四倉高校生）、四倉音頭踊大会（有志団体）
▽七日、八日…四倉音頭及び甚句発表大会（出演者、東条寿三郎＝作詩＝吉田矢健治＝作曲＝北原純、酒井たい子、春日八郎＝歌手＝
▽七月十一日より八月廿二日まで毎日曜、宝探し大会及び海上角力大会

岡町観光協会では去る十三日からキヤラバン隊が郡内市町村の誘客巡回宣伝を行つている。

（磐城舞子）

風光佳美の松原続きの砂原に、夏井川河口の入江が織りなす風景はまたとない絶好の避暑地として県立公園に指定され、家族連れの避暑客には最適の地であろう、同地観光協会では仁井田浦に例年の通りボート、遊覧船を設備したほか十七日からキヤンプ村を建設県下各校に対して臨海学校の利用を呼びかけている。

（小名浜、江名）

遠あさで県下一を誇る小名浜海水浴場では、早くから受入れ準備が完了し去る十日に海開きをしたが毎日の雨で浜の売店などくさり切つていただけに大張り切りでサービスの万全をつくして浴客誘致に手ぐすねひいているという、市制施行祝賀を兼ねてこの廿日の海の記念日を中心とした湯祭りは七月中の圧巻であろうと期待されている。決定した行事は次の通りである。

▽廿日……海の殉難者慰霊祭（小名浜魚市場、江名真福寺）海事功労者表彰式（小名浜漁協組合講堂）照明コンクール（全市商店）移動芸能祭（渡辺地区を振出しに全市）花火大会（江名）八坂神社祭礼（全市）水泳大会（江名仲之作）海上角力（江名仲之作、小名浜海上）
▽廿一日……盆踊（小名浜魚市場）庭球大会（小名浜一中）花火大会（中之作）照明コンクール、移動芸能祭（前日続き）
▽…廿二日…旋網漁業実演（小名浜三千トン埠頭）クレー射撃（下神白海岸）照明コンクール庭球大会、花火大会、移動芸能祭（前日引続き）
▽廿三日……三ツの唄（小名浜一小）花火大会（昼）
▽廿四日……野球大会（小名浜一中）宝探し（小名浜海水浴場）柔道大会（小名浜一小）
▽廿五日……水上大会（小名浜三千トン埠頭）俳句大会（中央公民館）弓道大会（永崎海岸）海水着美人コンクール（小名浜海水浴場）庭球大会（小名浜一中）剣道大会（小名浜一小）写真コンクール（未定）野球大会（前日続き）
▽廿六日……照明コンクール、野球大会決勝。

水着美人も續々

明日四倉海岸で行われる県下写真撮影大会に出場する東都一流モデル群が、午後一時平着列車で来平の予定なので平写真材料商組合ではこの機会を利用して、海水着姿の美人モデル嬢を特別仕立ての舞台装置をとりつけたトラックに同乗させ、平ー湯本間を宣伝行進を行う予定とあつて人気を呼んでいる。

浴客の足はオーケー

国鉄では夏の海水浴客の便宜を図り十八日から八月十日まで（月曜を除く）左の臨時列車を運転する
▽平ー磯原間▽土浦ー勿来間更に毎日曜毎八月八日まで▽平ー久ノ浜間を運転、なお小名浜臨港でも泉ー永崎間の臨時列車を運転する
▽写真上は賑う波立薬師海岸▽写真下は、仁井田浦の遊覧ボート

錦華 平のし錦 松月堂

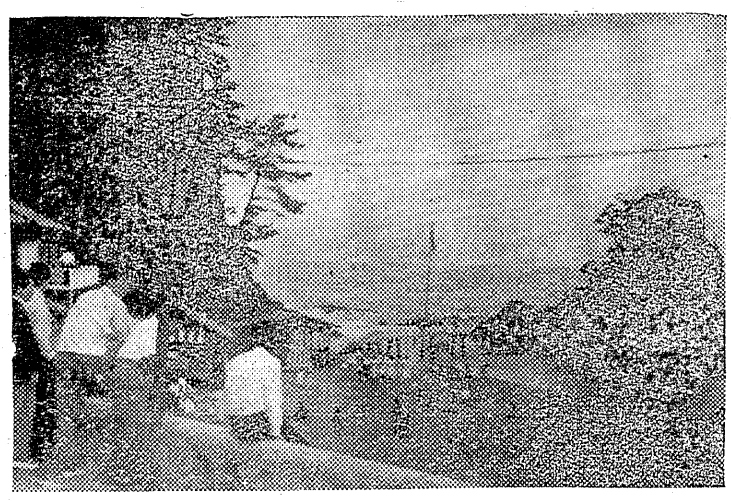

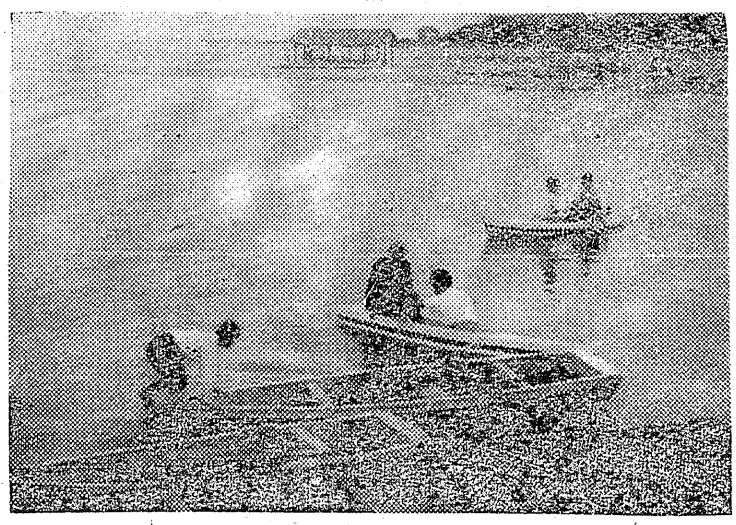

▽十七日から廿三日まで写真展無事故漁船表彰、巡視船及び保安庁の無料公開

夏祭りプロに非難

当局は市民の聲を無視

白銀青年会（会長神谷光一郎氏）は二十四年来駅前盆踊りの初日に行つてきた市内新盆新仏供養祭を夏まつりの行事に加えるよう市当局に懇請して来たが今年も市当局側は夏まつりプログラムの中に行事として折り込まず逆に仮装盆踊り行事を駅前やぐらでやると青年会に押し付け楯を利用し共催させるその身勝手な当局の処置に非難が高まつている。

新仏供養は過去四年間白銀青年会独自で興催して来たものだがこの行事には市長始め、新仏遺家族を招待、市内十一閣寺の住職によつて厳かに行はれる宗教的にも極めて意義深く。当然夏祭りの行事の中に繰り入れるべきものである

出來なきや止めろ

横暴極る市当局の態度

白銀青年会では「それではせめて予算だけでも少し増額してくれ」と要望すると、当局では「駅前は寄附の多いところだからそれを見込んで予算を組んでいる、それでと言われながら白銀青年会の再度の要望にも市当局は一向乗り気なく今年もついに夏祭行事プログラムから除外されてしまつたと言うもの、出来なければ田町にやつてもらう」と極めつけ、青年会の意向を全く無視していると言うものだが、これら夏祭り行事の中でもところによつては要求よりはるかに多い水ブクレ予算を支給している町内もあると言われ。

不手際な市当局の夏祭りプロ編成をめぐる冷い対立は楽しい行事に大きなミソを作り上げるものとして注目されるとともに、当局のワンマン振りに非難の声が高い。

白銀青年会

神谷会長談

三年前から市当局にたのんできている問題だ、誰が考えても仮装盆踊り或はじやんがら念仏よりも餓飢祭は有意義だと思つている、今年初めての懇請なら鵜呑みにしてしまつたとも言えるが、……鎌田の青年会に一万円の増加予算をとり我々に一万円とは酷い態度だ、市当局の行為は明らかに出発からコースが違つている。

市商工課談

白銀青年会を無視しているわけではない、協議会、打合せ会にも供養祭の問題が提案されなかつたので気が付かずにしまつた、それにプロも作成してしまつた関係上明年度から折り込むことにして青年会側とも了解したはずだ、予算の面も今年は一杯なので何とか寄附金の方から割いて計上したいと考へている、仮装盆踊りは押し付けたのではなく依頼したのだ。

天氣予報

（明日）東寄りの風始め曇りで晴間もありますが後曇り時々小雨が降りましよう。

（海上）多少風波がありましよう

丑の日は
◎七月二十日
牛肉の
◎御用命は
◎迅速配達◎
藤越
電1282番

大塚の売出し
行断下値
◎御買上げ百円毎にサービス券進呈
◎期間七月十五日…二十一日
◎期間中チケットは六月ケ払
▽定評ある……大塚の靴
▽各種……運動具と服装
▽月星印……運動靴各種
●指定商チケット御利用下さい
大塚
駅前大通り電七十七

平指定商が皆様に贈る
値下断行 夏の大売出し
7月15日 期間中チケット6カ月払い
7月31日
この値段で…このサービス！
5枚 大型ライオン石けん
10枚 名入れ手拭
20枚 名入れ風呂敷
30枚 ヶローマの休日々鑑賞他各館共通
50枚 玉の肌化粧石けん（半打）・箱入靴下
100枚 浴衣1反・開衿シヤツ
200枚 ナショナル電気アイロン・牛皮カバン
1級酒1本・精工舎置時計
（特種品・特価品は御容赦願います）
現金チケット共お買上百円毎に サービス券1枚進呈
サービス券引換所各加盟店
（8月5日まで）

梅雨の日の夕方仕事に合間が出来たので友人と連れ合つて喫茶の松月へ茶を飲みに行き、一寸と、テーブルの下をノゾイて見たら見出しに「花井お梅の実説」とある新聞が目に付いたので取上げ目を通して見たら「新内研究家藤根道雄氏」の談話が掲載されてあり私達が今迄新内や芝居で観なれて来たのと違つた…お梅……を知る事が出来た様な気がすると同時に私達が好きで前に組織してた演劇部時代（約五年前）駅前の世界館に招へイした「水谷八重子、守田勘彌合同劇団」で上演した出し物の内に「八重子」のお梅で明治一代女を演じた事を思い出し当時主催者の我々が上演狂言に今少しの認識を持ちパンフレットにでも折込んで入場者各位に狂言内容の効果をより一そう呈する事が出来なかつた事を残念に思い、研究家藤幸道雄氏の談話を引用致しこゝに掲載致して見ました、梅雨の夜の一刻をさき御一読下されば幸せと思います。……

廿六年六月九日夜、大川端浜町河岸待合酔月楼の女将花井お梅が、同楼の番頭八杉峰吉を出刃包丁で殺害した。当時は花柳界で一流の女が起した事件で、彼女をめぐる人物がまた・気俳優の沢村源之助を始め、社交界の一流どころであつたゝめ、今日でいえば人気女優の殺害事件といつたぐあいのセンセーションを巻起した裁判には当時の一流弁護士である、大岡育造、角田信平が弁護に立ち傍聴席には役者や事件をネタに仕込もうとする講釈師、又その役者通を見様とする女の手違で満員になつたと伝えられる。翌年には絵入り新聞の実録や新内……芝居

明治一代女
花井お梅の実説
大川端の峰吉殺し

との恋愛関係にかゝわり合い、源之助からクビにされたのを拾い上げられたわけだ。翌二十年五月、旦那である園立第三十三銀行頭取河村某の出資で浜町河岸に待合酔月楼を建てゝ貰い、盛大なる披露をした。峰吉は今度はそこの番頭になつた。ところが、お梅は予てから武士気質の父と折合が悪く、披露数日後から家を空けて役者買などをして気をまぎらせていた。事件の二日前、旦那の河村に逢い気晴らしに大阪に旅行でもしたらとすゝめられ、其の気になり、人形町の金物屋で旅行用の爪きりハサミや毛ヌキ等、こまごましたものを買つた。この金物屋の番頭が「注文流れですが」といつて上等の「出刃包丁」を見せられ性来の浪費癖からこれも買つた。そして福田屋という船宿に寄つた。お梅の友人であるそこの女将が父親専之助とお梅の不和を取り持とうと酔月楼に訪ねたが峰吉に断わられた、と語つた。この話を聞いたお梅は「峯公人のくせに小生意気な」と言う気になつての帰へり途で偶然に逢つた峰吉を見てカツトなり先刻何気なく買つた出刃で峰吉を刺殺した全く馬鹿を見たのは峰吉で、福田屋の女将と父親専之助を逢わせなかつたばかりに殺された。しかしコト切れる前に「あんな余計な事をいつて済まなかつた」ともらした。峯吉は箱屋とか番頭とかのタイプでごくありきたりの男だつた。裁判の結果は無期徒刑となつたが明治三十六年四月（十年）特赦で出獄、其の後、汁粉屋、小間物屋、芸者屋等転々と商売を替えたがうまく行かず、最後は小芝居に入り、自分が主人公にふんして「峯吉殺し」などを演じていたが、相変らずの深酒、酒乱男出入りがたゝつて肺を病み、大正五年十二月、五十三才で数奇の運命をとじた。

一方、三十四、五才であいなく最後をとげた八杉峯吉は、今戸本龍寺に葬られた。事件後、獄中のお梅が謝罪のため工賃一円五十銭を寄進これをもとに有志がナタ形の墓を立てた。これとは別に昭和十一年九月、新派の大矢市次郎も峯吉の五十年忌に新しい墓を建てゝる。なた形の墓碑は昭和二十年三月大空襲以来倒れたまゝとむらう人もなく放置されていたが緑の深い新内人が費用を寄進去る六月六日改修をつて盛大を供養が行われました。

前　川徳演劇部
部長　阿部嘉央

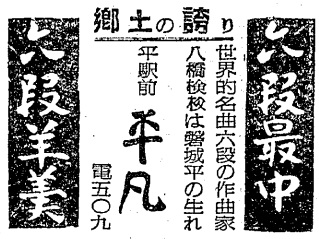

郷土の誇り
世界的名曲六段の作曲家
八橋検校は磐城平の生れ
平駅前
平凡
電五〇九

中毒患者が語る
恐しいヒロポンの実態

犯罪の街内郷は依然として横這い状態にあり、しかもその犯罪者の大半がポン患者であることを注視した内郷署は、十五日午後七時から市内の最もひどかつたヒロポン患者から立ちなほつたもの三名を集つめて、ヒロポン使用防止対策懇談会を開催したが、ポン取締りの強化と徹底を期すためには注射液とアンプル製造元をつきとめ、これらを断呼国外追放しない限り根絶は出来ない、とポンの恐しい魔力を強調注目を集めた、以下ポン中毒患者から更生した人々が語る恐しいポンの真相である。

ポン患と犯罪

ヒロポン患者の動機は
◆友達にすすめられた
◆栄養剤になる
◆好奇心から注射を打つものが多いといわれており、これによる症状は注射二本目ころから頭がさえ、五CC一本で一日の効力があり、打ち始めは仕事の能率があがる、注射の回数が多くなるに従い中毒症状となり、こうなると仕事に飽きがきて恐迫観念にかられ、だれかにみていられるような劣等意識が出てウソを言うようになる。

この症状がたかぶるにつれ、注射回数は多くなり最高で一日二百CC、普通のもので六十CCだといわれており、金高にすると四、五百円はかかる、こうなると資金が必要となり自分の品物を入質し、それでたりなくなると質札までも売り、さらに家財道具と手がのび売り飛ばすようになり、最後は他人のものを盗むようになり窃盗罪が構成する。

これら患者の中では打ち始めると口には尽し得ない享楽を感じ三年間も映画をみないという

警察、病院が
更生の動機

享楽にふけつた患者のやめる動機は、犯罪事件をおこして警察署に捕り長く拘束されると初めは苦しいがなほる、また病院に長く入院するとなおる。

これらやめた患者の防止対策は悪友或いはポン患者に接しない限りうたなくなる、なおつたものゝなかにはもつと早くやめればよかつたといつているものもあり、なおつてみて始めて中毒症状時代の恐しさがしみじみわかるといつている。

強度の恐怖性から
果ては自ら死の道へ

この享楽のため身も心も生げるしかばねと化すヒロポン剤の患者の身体にあたえる症状は、最初飯がたべられないが中毒になると食べるようになり、そして偏食するようになる、特に味噌汁やリンゴなどが好きになる、或る患者などは甘いものを好み甘納豆を一日で一貫匁も食べたものもいるというほど偏食

大谷石
平電66

温泉保養所建設
湯本公民館の行事決る

常磐市湯本公民館の部長会は十五日午后一時から同館で開き、各部の年間行事を次の通り決めた。

▽産業部、お買い物調査　サービス講習会（店主、店員）、計算尺の講習会、商店主との懇談会、温泉保養所の建設運動を促進する
▽教養部、（八月）公民館職員とのレクリエーション、ナトコ映画会、（九月）染物講習会、（十月）漬物講習会、（十一月）生花講習会、
▽厚生部、生活改善と環境衛生の徹底、
▽図書部、（七月）読書会懇談会、（八月）読書の予論調査、（九月）図書室利用者懇談会、巡回文庫作成三回（百五十冊）（十月）読書感想発表会、朗読会、ポスター標語募集、（十一月）学校図書館職員との懇談会

日雇労務者の
夏季手当

夏季手当その他の項目をブロツク毎に各市町村を通じて県に陳情全日自労と併行して波状斗争を行つてきた県日自労組に対して十五日県労働部は左記の通り要求対策を決定発表した、なおこれに伴なう石城郡下各市町村では職安所並に失対所と協議、石城地区自労組に対する増給、夏季手当並に貸与金などの問題について検討する会を近く開かねばならない予定になつており同地区自労組からその結果が注目されている。

▼夏季手当＝平均賃金の三日分を七月就労期日十四日以上の者に対して増給処置として支給す
▼ほか一人（十四日以上就労者）四百円の手当支給
▼盆用物資購入貸付金＝希望者にのみ一人当り四百円を支給する、但し十一月末日まで返済する条件などである。

日の丑
夏の味覚は……
……味が自慢の
蒲焼
うな丼
味郷
電736番

こんな可愛い美容室が！
化粧品売場の中に真珠のような美しい美容室が出来ました。最新式の化粧イスが二台、パツクからマツサージ迄お好みの化粧品を使います。お気軽に！
❷香水　一〇〇円―一八〇円
❸化粧水　九〇円―六〇〇円
❹化粧品詰合せ　五百円―三千円
越藤
小名浜平市

優秀既製服　洋品
当工場にて夏期サービス注文承リマス
◎ズボン◎レンコート◎ブラウース
◎Yシャツ……大量入荷……
鈴木勘氏商店
第一　1町目　電1、638番
第二　平和通り　電732番

割賦商扱
池月
平電一〇七三

四季の必需衣料大セール 8日

婦人ブロードワンピース	750円より	純毛婦人水着	1、420円より	MKプリント	100円を	80円	協賛平指定商「夏の大売出し」チケット御利用下さい
〃　リツプルズカート	350円〃	〃海水パンツ	300円〃	リツプルプリント	120円を	85円	
子供ワンピース	220円〃	子供海水パンツ	85円〃	手捺染ブロード	190円を	170円	衣料品のデパート
子供ズボン	90円〃	三桃キャラコYシャツ	360円〃	優良ギンガム	70円を	45円	鈴藤
子供スカート	120円〃	特四ポプリン開襟シャツ	480円〃	東京本染ゆかた		420円	

その他各種豊富取揃　＊当店独得の店頭奉仕品市を御一覧下さい

業務上過失致死
振り落されたのが原因
冷子さんの死体解剖

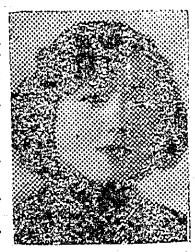

(昨報)内郷町級一の坪山崎冷子さん(二七)の怪死事件を調査中の内郷署は十七日午前九時二十分から平市竹林医師執刀のもとに山崎さん宅で冷子さんの死体解剖を行つた結果、死因は右後頭側部ゾガイ骨亀裂による多量の内出血が凝血して小脳を圧迫したためと判明、ハイヤーから振り落されたことが原因である事が明確になつたので、運転手の業務上過失致死と断定、問題の常磐交通ハイヤー運転手=平市仲間町=神谷富久(三四)の出頭を求めて本格的取調べを開始した。

冷子さんは十三日夜友人の同市緑沼尻山崎マサ子さん(三〇)、同中島秀子さん(三二)の三人と八坂神社の帰り道、同市金谷地内で常磐交通ハイヤー運転手から乗らないかと言われて乗つたところ、百米ほど走つたところ、閉めきつていなかつたドアーから車外に転落、足部に二ケ所のサツカ傷を負つた外、腰部などに数ケ所打撲傷を負つたが、頭部の方は別に気にも止めず大丈夫だと再び途中まで車に乗つて自宅に帰つたものだが、翌日はハキ気が強く、仕事も休んで一日中寝ていたが十五日朝死体で発見された。

なおハイヤーから振り落されたときは、同乗の四人でだれにも言わないことと約束していたと言う。

奇しき運命
これで三度目

事故の当日冷子さんは八坂神社に行く途中でも一度つまづいてころび、今日は仏滅だともらしていたと言われ、また八坂神社の帰りがけに間違の金谷地内でハイヤーに乗せられたのは一昨年から不思議にも三年続いておりしかもほとんど同じ場所だつたと言うのも冷子さんにとつては何か奇縁であろうといわれている。

三輪車デパートへ
無免許運転、損害甚大

十七日午前五時ごろ平市正月町六八木工業所雇人斎藤四十二(三三)は同僚の吉田幸一君(二九)を助手席にのせ自動三輪車を無免許で平駅に向け疾走、駅前三十米道路十字路でハンドルを切りそこねて三輪デパートのウインドに車をぶつつけラジオ、電気器具、ウエンドガラスなど約六万五千円の損害をあたえた。

平署では斎藤を無謀操縦の疑で取り調べている。

少年図書部の行事

常磐市湯本公民館の少年図書部運営委員会は、十五日午後六時半から同館で開き、年間行事を次の通り決め十七日総会を開くことになつた。

七月花壇作成(草花をもちよつて作る)
◇八月幻燈会、共同標本作成(植物、昆虫)、海浜学校、
◇九月市内学校図書館見学、植物昆虫採集(水石山)、
◇十月読書感想発表会、標語ポスターコンクール、朗読会

教員の水泳講習会

県教育委員会事務局、県水泳連盟では一般人並に郡内小、中、高校教員を対象に水泳指導法、管理などの基礎技術を修得させるために磐城市教育委員会の後援を得て来る二十二日から二十四日まで中央の両権威講師を招き小名浜海岸で講習することとなつた。

なお当日参加初心者には競泳指導法などの講義を行つたほか標準泳法(連泳、背泳、平泳、横泳、立泳、潜泳、潜水)並に競泳法について実技指導することになつている、講師その他の事項は次の通り

◆講師、日本水泳連盟指導員吉田勝平氏、県水泳連盟会長橋登氏。

益谷総務会長ら來平
記者会見
後鈴木前市長の墓参

益谷自由党総務会長は明十八日午後一時平着急行で高木松吉民顧士と共に来平、市内甲陽館で小憩の後、在平記者団と会見を行い、終つて同氏の政友であつた前平市長故鈴木辰三郎翁の墓前に詣でたのち、平、内郷、常磐、磐城各市首脳者らと懇談会を開催。

◆常磐地区総合開発の促進、◆都市計画整備問題◆最近の中央状勢。等の諸問題について懇談更に各地区からの陳情を聴き、同日午後六時自動車で茨城県大洗に向い一泊の上帰京する予定。

内郷に偽金
東邦銀行窓口で発見

東邦銀行内郷支店大塚六郎氏(三三)は十六日午後五時ころ、同店窓口で受けつけた金の中に偽造十円銅貨が発見されたと内郷署に届出た。同銀貨は五日市内の某菓子行商人が預金に持つて来た金の中から発見されたもので、仙台地区で多量に発見されたものと同一種のものとも見られているが、同銀行では日銀に鑑定を依頼、内郷署では出所経路などの調査を進めている本物は普通一円相当の損害。

牛乳配達婦殺し実地検証

去る三月十三日常磐市におこつた牛乳配達婦国井マサさん(当三)殺害事件は警察当局必死の捜査にもかゝわらず其の后依然難行をつづけているが、新任の常磐署栗田署長と車田捜査係長らは十六日午後一時殺害現場の実地検分を行つた。

トラックにはねらる

十六日午后一時ころ平市四丁目地内国道を自転車で通行中の常磐市上矢田炭砿夫長瀬角次さん(三七)は前方から来た平七畳トラック=運転手西郡州三人(三)=にふれて転倒、右肩に全治一週間の関接骨折傷を負い、自転車は大破して二千円位できわめて惨いもの。

車に警部ら
拳銃射撃大会へ

第七回県総合体育大会競技種目中の拳銃射撃競技は二十三日福島市県警察学校射撃場で挙行するが、平署の佐藤武二警部補、常磐署車田豊雄警部の両氏が県警察代表として出場することになつた。

宝さがし
料飲組の催し

常磐市料飲店組合(組合長清水甚松氏)では、来る二十六日磐城市小名浜海岸で組合員及び家族、従業員約二百名が参加し夏期レクリエーションを催し、宝さがしの外のど自慢、かくし芸の余興もあり、盛会を予想される。

音楽の夕

キリスト教信徒ローレンス、グリアー氏一行七名は十九日午後六時三十分から常磐市自治会館に於て、マリバー、ハープアコデーオンを含めに各種の音楽の夕を開く。

平北區農委当選者

当選者

一八三会川一(四五)屋元下平窪
一七九福田長一郎(五二)〃中平窪
一七七大山忠平(五二)〃〃中塩
一七二内田節太郎(五三)〃新鰊岡
一六五会川伊重(三八)味噌醤新久保町
一六〇林米代守(五八)農業上平窪
一五八高萩儀男(五五)〃〃中平窪
一四九佐藤義衛(五二)〃〃下平窪
一二八金成清保(五二)〃元上平窪
一二八鈴木定一(五八)農新鰊田町

次点

一〇四青天目義雄(五七)〃古鍛治
七五鈴木利一(五五)〃元四波。

夏休みの注意

夏季休暇中の市内小、中、高生徒の校外補導方を徹底させるため市校外生徒補導連盟は去る十四日平二小に小、中、高の各生徒代表、市教育委員会、市内各校長並にPTAの代表らが集つて同期間中に於ける「生徒のあり方」、「生徒の態度」について懇談会を行つた結果。

◆小学生には鉄道線路附近では遊ばないこと、出来るだけ神社仏閣などの清掃をすること、
◆中学生には単独水泳の禁止、危険区域には近づかないこと、計画を立てて学習をすること、
◆高校生には市内生徒の最高生だから模範的な態度をとること

指導的な立場を忘れぬこと、このほか高校生代表から盆踊り参加を認めて欲しい旨の発言があつたがPTAその他各関係者は「好ましくない」からとこれを否認、

また朝のラジオ体操を行う、各市内生徒の十時以后の夜間外出は避けること、とくに女生徒はなるべく父兄同伴で外出すること、などを申し合せ同時に周知徹底させることを決め極力各生徒父兄の学校側に対して協力することが生徒補導育成上非常に重要であるとし十分その旨を生徒父兄に連絡、生徒の校外補導の協力方決めた。

情婦が戀の道行
蒲生氏捜査願出す

平市仲町蒲生正利さん(四三)は十六日朝愛妾藤愛子さん(三七)が家出したから探してくれと平署に捜査願を届出た、愛子さんは以前から噂のあつた某(三八)と恋の逃避行ではないかと言われ、平署では両人の行方を追つている

衛生主任会

平保健所では二十三日午前九時半から同所に管内市町村衛生主任十七名をあつめて衛生主任会議を開く。

平職安便り

◆男子◆写真師見習一名、常磐市十五ー二十五才、◆店員多数、郡内十五ー二十才、◆配達夫多数東京都十八ー二十五才、コック見習多数、郡内十六ー二十二才、◆農夫多数、郡内十六ー二十二才、◆水産加工夫一名、磐城市十八ー二十三才、◆製菓見習工一名、下小川村十五ー十七才、◆家具工見習一名、磐城市十六ー十七才、◆家具工見習二名、泉町十八ー二十五才、◆クリーニング工一名、好間村二十三ー三十才三年以上有験者、

御利用の程を…
質は山一
紅小路(大床横)電二〇八

平四
ツルヤ
夏物新値發表
子供服・婦人ブラウス
メリヤス肌着・ヤシツ
◎格安豊富に取揃えて有ります
◎ぜひ一度御来店の程を

丑の日に……
滋養よりの栄養薬手軽で家庭的に召上がれる
御用命は……
出前迅速……
電九八八番へ……
駅前 さかえ食堂
うな丼…150円より
牛丼……60円
◎丑の日に限り◎

御好評の
と福寿草は
の店
中野洋品店
平二一五三

名産
鰹節
ほから
貝焼
平四
電二一三番

財団法人
松村病院
平市南町
電一〇七番(受付事務)
一六九六番(第二病室)
一八九二番(事務専用)
外科 院長 松村亨
整形外科 主任 田辺勇成
性病科
内科 主任 岡崎仁
胃腸科 〃 鈴木天生
呼吸器科 〃 岸田英彦
婦人科 主任 松村亨
歯科 〃 松村政次
技工部 吉田吉之助
放射線科 主任 新妻春治
薬局 主任 香山ナヨ

映画 次週上映

美しいロマンス
生命をかけた驚異的大魔術
魔術の恋

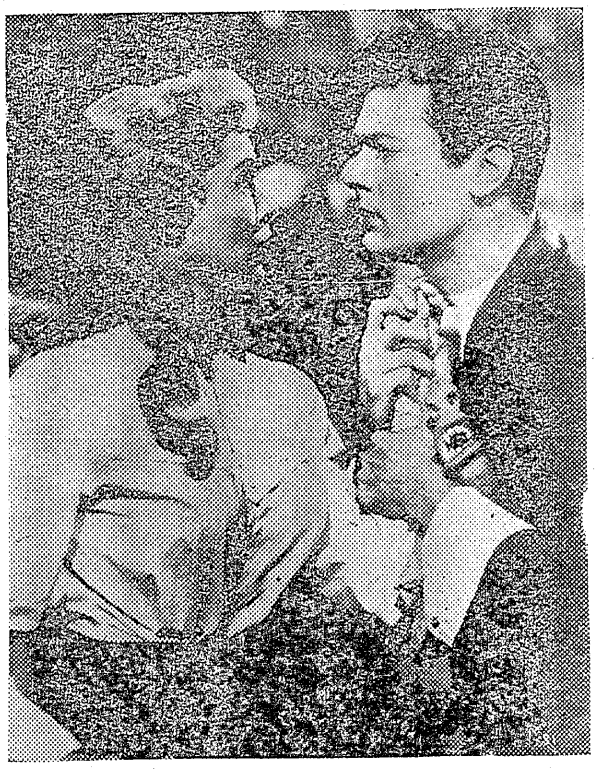

時代は十九世紀のはじめ。ハリーフーディニはニューヨークの見世物小屋に出演して大魔術師になる日を夢みていた、フーディニの若々しい魅力にひきつけられる若い娘たちも少くなかつたが、或る日見物に来た女高生の一団の中に熱心に自分をみつめるベスという娘に心ひかれたフーディニは見物小屋を飛び出してベスの姿を求めた。ベスもフーディニの男らしい姿に心をひかれたが二人の結婚にはいろいろの難関があつたが、フーディニの熱意はベスを説き伏せて結婚した、ベスをともなつて英国へ渡つたフーディニは宣伝のため一計をめぐらし、観客にロンドン警視庁の留置場から抜け出してみせると言つた、一本の針金で鍵をあけるくらいのことはなんでもないフーディニの宣伝戦術はみごと図に当り怪人フーディニの名は一夜にしてロンドンの評判になつた……。

キャスト
フーディニ……トニー・カーティス
ベス……ジャネット・リー
オットー……トリン・サッチャー
ウエイス夫人……アンジェラ・クラーク
検事……ステファン・シュナーベル

▽同時上映「シエーン」
▼二十一日―二十七日まで
民劇
（写真（上）は魔術の恋（下）春琴物語）

女の暦

瀬戸内海十豆島の風光と潮の香に憩つた静かな生活――クニ子実枝の姉妹はここで日向家を守つて来た、母親が八年前、父親も三年前に世を去つた。――長女のミチは広島、次女のカヤノは大阪、三女の高子は東京にそれぞれ家庭をもつて小学校の先生をしているクニ子も二十才になつた実枝もしばらく会わない久し振りに姉達の顔がみたくなつたのか或る日クニ子が「姉ちやん達を呼んで死んだ家族の法事をしよう、末つ子二人でこんなことが出来るようになつたとみせてやろう」と言い出し、早速通知を出した、真先は大阪のカヤノ、広島のミチも十五年振りに帰つて来た、姉達の集つたところで島の三上農場に働いている好青年石田との結婚話を打ちあけようと秘かにきめていたが、姉達の暖やかな話題に気おくれして仲々切り出せない、そこえとうの石田青年がやつて来た……

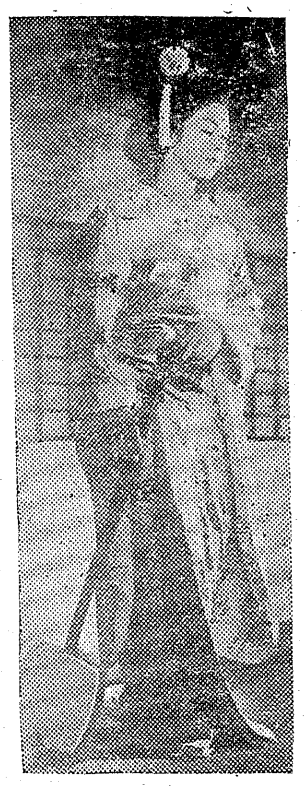

キャスト
日向クニ子……杉葉子
〃　実枝……香川京子
佐伯　ミチ……田中絹代
松江カヤノ……花井蘭子
高木　高子……藤夕起子
石田　恭平……舟橋元

▽二十一日―二十七日まで
▼同時上映「昨日と明日の間」
平劇館

晩菊（ばんぎく）

芸者上りの倉橋きんは、おしの女中静子と二人きりの生活をしている、若いころ男を追つて広島まで行つたことのあるきんも、今は色恋よりも金を溜めることが楽しみで、人に金を貸したり、土地の売買をして生活していた。

芸者をしていたころの明翌小池たまえ、鈴木とみ、中田のぶの三人も近所に住んでいるが生活に疲れはてて貸し暮しをしていた、きんはそのたまえやのぶにも金を貸して利子の取立てにはやかましかつた。

そんなきんのところへ田部と言う男から手紙が来た、きんと田部には燃るような交渉があつた、そのころのたくましい田部の姿を想い浮べたきんの心は喜びに踊るのだつた……

ホテルの女中をしている小池たまえには息子清、逓役婦をしている鈴木とみには幸子と言う娘があつた、二人は子供の生長を唯一の楽しみとし、また生甲斐でもあつたが……

キャスト
倉橋　きん……杉村春子
田部　……上原謙
小池たまえ……細川ちか子
〃　清……小泉博
鈴木　とみ……望月優子
〃　幸子……有馬稲子
板谷　……加東大助

▼同時上映「愛すべき御婦人達」
▼二十一日―二十七日まで
ひかり座

春琴物語

江州比野屋加平の跡取り息子佐助は十一才で主人筋にあたる鵜屋に丁稚奉公にあがつた、当時鵜屋の二番娘お琴は既に両眼の明を失い春松検校について三昧線やお琴の教いを受けていた。そして不思議な美しさに貫かれたお琴、佐助の愛慾物語は、佐助が丁稚となつたとき、あの二人の初対面の瞬間から始まつた。

あれから七年、未だに誰一人、目に見えぬ妖しい縁の糸に結びつけられている二人のさだめに気がつかない、勝気で、気位い高い美しいお琴は今では生きつえにも等しい佐助なしではひとときも過すことが出来ない有様である。

だが二人の間には厳とした主従の節義が保たれていた。お琴の両親は気心の知れた佐助をお琴の婿にとはかつたがお琴は激しくこれを拒み、現在のまゝで佐助が一生己の身を世話してくれることを信じているのだつた。

お琴の上達は師匠も舌を巻くほどになり。お琴を想う佐助も知らずのうちに顔律を追つていた

思義な美しさに貫かれた
お琴、佐助の愛慾物語

これを知つたお琴の感激……

キャスト
春琴……京マチ子
鵜屋安左衛門……進藤英太郎
佐助……花柳喜章
美濃屋利太郎……船越英二
三重……伏見和子
春松検校……青山杉作
おえい……杉村春子

▽同時上映「追撃三十騎」「里見八犬伝（第四部）」二十一日―二十七日まで
世界館

女性の敵がコロリとマイル
安眠の妙薬をたゝく
改良 ロ金丹

改暖の要らない
タッタ二、三錠で……
三～四日間有効……

楽しい夏の文化生活が出来る
絶対に他品の追従を許さない
一〇〇パーセント……
スタンド兼用で能率……
殺虫用ランプは

常ガワー錠
船の印
¥120円
……25錠入……
ランプ
平100円
…60ワット…

発売元
中村瀧商店
東京都中央区日本橋本町3ノ5
製造元
常磐製薬株式会社
福島県平市大町28

『雨』（三句）
作郷里逸峯

ピツタリ寄り添え一つの傘でぬれて見たさの夜の雨』
ぬれる覚悟で一つの傘でせまくも楽しい雨の晩』
傘を真深によく似た人と振り向きや振り向く雨の晩』
竹本喜美太夫作

記念賞50万円たのしみをのせて
『23回』常陽幸運定期
1口 1000円 幸運賞 10万円
常陽銀行
平支店平市二丁目（電）代表30番

看護婦 家政婦の
御用命は……電三〇七番へ
労働大臣認可
平 看護婦 家政婦 斡旋所
傍派出多忙会員募集

暑中御伺い申上げます
土用の丑の日には 是非 牛肉 土用の丑の日には
平地區食肉協同組合
平市　内郷市　常磐市
磐城市　四倉町　好間村

丑の日
7月20日には
栄養豊富な
ビフテキ
牛丼
ビフカツ
富士食堂
電561、677