夕刊 常磐毎日
発行所 平市田町75 常磐毎日新聞社 電話1210
編集兼印刷発行人 吉田甫

吹きまくる保全經濟旋風

バタバタと閉鎖する中小金融社

遂に国会で政治問題化した「保全経済会旋風」は、一日の行政監察委員会における平野力三氏（保全経済会顧問）の証言により、政界に大きな波紋を投げ成行が注目されているが、平野証言の真実性も、今後の検討にまたねば判らないし、一部には社会党の保守陣営に対する政治謀略とも云うべき「なれ合い証言」だとも言われ、日を追うて複雑化して来るようだが、これらの大問題は別として、実際に保全経済会に金を投資して使われてしまつた農民やサラリーマンの打撃は大きく全国的に拡がり、平市を中心とした常磐地区もその旋風にまき込まれた災害地として及ぼした影響は甚大である、その後表面に現れた当地方の金融界の動きを見てみよう……

郡下に〝百社余り〟

投資金總額は二億余圓

法の盲点をたくみに利用し〝高利配当〟のエサをブラ下げて農民や商人、そしてサラリーマンから小金を集めていた〝街のアプレ金融機関〟は戦後雨後のタケノコの如く誕生し郡下で百社余りを数え投資総額二億円と言われている、旧臙「保全経済会」の休業旋風のあふりを受けて、その後バタバタと閉鎖の憂目をみ、正月に入つて過般の「保全経済会全国一斉手入れ」を機に日を追うて深刻化しつつある

平方部でも「千代田経済」「三井信託」「大東殖産」など続々と一時休業のやむなきに至り、その他の機関も全くお先真暗と悲観され、投資者達は勿論、経済界にとつて今後の動きが大きく注目されるに至つている

全くお先眞暗の

保全経済会平出張所

まず平方部の〝アプレ金融機関〟は目下臙会の問題にまで進展している匿名組合の「保全経済会出張所」があげられよう、これは敷地約五十坪に十五坪のバラック建物が事務所に当てられ、休業宣言の日まで約千五百万円の投資金を集めたと言われている

だがこの組合は地盤が少なかつたせいか予想されていたほどの被害はなかつたと言われている

投資者の大半は

サラリーマン農民が多い

千代田経済と並んで投資金を管内から相当額掻集めたのは白銀町三菱殖産、南町勧業経済、千代田殖産などがあるが現在投資金払もどしの停止の声は聞かれないまた昨年暮から休業状態に入つた新川町の三井信託、大東殖産は従業員を二十名近くも雇つていながら投資額はおのおの三百万から五百万円の少額であるため

保全経済会旋風のあふりを喰つて営業不振に落入り、従業員の月給だけで自然倒れになつた感があるがいまだ投資者たちの表立つた騒ぎはみられないまた某短資会社はいつのまにか別名に看板替えされているなどこう言つた具合に新聞に名前が出たのは問題が表面化したものだけでその他依然として莫大な資金をかけて匿名組合、株主相互金融、投資事業の名のもとに金を掻集めている中小金融機関は平市を中心に郡下に支店、出張所など合せて百余社に及び掻集めた金も二億円に及んでいると言われる、投資者は大口で二百万円から最底四万円程度だが一番多いのは農民、サラリーマンの三千円から二万円クラスであるその中には娘の嫁入り資金十万円を預入れ二ケ月の利子をもらつたゞけでコゲついてしまつたと言う悲劇組もあり、凶作に加うるに石炭界の不振から日益しに深刻化する不況の風に、その成行きは大きな関心事となつている（写真は三井信託平支店）

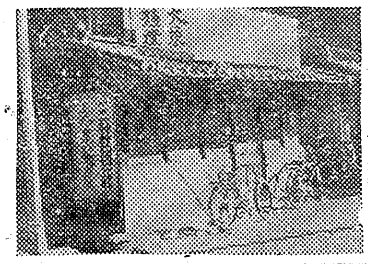

投資者大会

注目されている

千代田經濟

被害の最も大きいと言われているのは投資事業方式の最高配当で人気を集めていた千代田経済平営業所で投資金の払戻し不能から休業状態に落入り

怒つた投資者二百五十名は三十一日平市公会堂に集つて大会を開き、投資者擁護連盟平支部を結成、投資金の払もどしを叫んだが、千代田経済は投資者四百五十名、投資額四千万円（最高百五十万円と言われる）と称されているだけにその成行は注目される（写真は閉鎖した千代田経済平営業所）

千代田經濟

営業所長談

千代田経済鈴木平営業所長談

「昨年の十二月二十日から会社の命令で支払を停止しました、しかし特別な事情のある人には本社から許をえて支払つています、今後は投資者と会社の共同経営になると思うが、投資者も会社が倒れると困るので支払をやめてくれと言つて来ています から当分は出資金の支払はしないでしょう、保全済や旋風は各金融機関をつぎつぎと倒して行くので今後の見通しはサツパリ判りません

三井信託と大東殖産の

営業所員談

三井信託及び大東殖産平営業所員談

「休業はしていません、しかし投資の支払が停つているので金は集めていない、投資金も旧正が明ければ貸付金も相当もどるので分割払にして行くつもりだ

利殖機関の賃金未払を

平労基署が調査

保全経済会旋風で利殖機関の賃金未払は各地に続出、さらに増加をたどるものと見られているが、平労基署でも一月から平、湯本を始め管内の利殖機関の未払調査を進めている

三日現在までの調べによると賃金未払は平が四件（十九名分）二十三万千二百十六円、湯本は一件（六名分）四万四千二百四十六円で早急に支払うよう勧告した未払期間は昨年十月から十二月が主、なかには支店長が行方不明になつて十一月分からもらえなかつたり、休業で八月から五ケ月間もらつていないところもある

さらに調査を進めると郡内だけでも利殖機関の賃金不払は二十件、二百万円以上になるでしようと同署では語つている

出生死亡

三日現在

出生＝平市六間門二田島滑市五男久司、平平堤ノ内二四憂多三平二男政幸、平市月見町三三渡辺未蔵二男哲朗

死亡＝平市大館三六公務員遠藤健一郎（四九）

天気予報

（明日）北西の風、日中一時やや強く晴ときどき曇りの天気、北部山沿地方では小雪のちらつくこともありましよう

（海上）ここ二、三日は季節風が強く風波ときとき高いでしよう

産婦人科 入室壱元価 齋藤医院 平市南町 電九〇二

驛ヨリ三分

ヤマフル 油醤味噌 吉例のお年玉 電話十番へ 多少にかゝはらず 舊正三日初売 塩屋

發見人に薄謝進呈
一、秋田犬一頭牝生後約二ケ月
一、特徴ゴマ（薄茶）色口と尾は濃黒色
一、行方不明年月日二月三日午前九時頃
（平市楼町二番地自宅門前にて）
所有主 平市楼町二 野崎文彦
連絡先 電三四〇番

新しい年 貴男の感覚にマッチした新しい型のレデメード
Sun SHINE SANTOKU
サンシャイン
オーバー セビロ 三平 ホカヤ

•ズボンとジャンバー•
◆大特売◆
—堀出物豊富取揃—
◎是非一度来店の上御覧下さい◎
越 藤越洋服部

旧年末年始大売出し
特価品と景品付の二大奉仕
特価品
上等手拭 反 二五〇円
純綿夜具 反 三〇〇円
伊予絣 反 六〇〇円
純綿裏地 反 二五〇円
縞 反 一五〇円
陳列品
御礼用一式 御祝衣料 御婚礼品 御洋服 純綿京呉服
豊富に取揃えて皆様のお越をお待ち申して居ります
其他特価品店内発表
山吉呉服店

舊年末福引付大売出し年始
◎格安奉仕の品の山積
1月30日ヨリ……2月7日マデ
100円御買上毎に……抽せん券進呈
特賞……三万円
1等ヨリ5等まで……空クジなし
旧正月2 3 4 三日間は特に二重景品付
◎同じ品なら必ず安い
佐川呉服店
平市5町目 電1、486番

ニチダイ
お供の御用意に
大型 中型 小型
各種お待致してます
電話 六四〇番

平路のひばりが原

選手らの接戦の場か？

◆五区（標葉―浪江六キロ）標葉町を出るところからカーブの木陰になつているところは雪が凍りつき走路として心配されているが、距離が二百メートルくらいなのでペースをみだすようなことはあるまい

◆四区（浪江―小高間十キロ）浪江を出ると水田に囲まれて走る、西台、観音沢、薄磯の各部落約一キロ半を経て出口部落から山道に入る、こゝから八キロ半は坂また坂の難路、選手泣かせの難コースだ、また標葉から踏切の多いのも欠点である

◆三区（小高―原町間十、九キロ）町を出ると昨年架替えた長い石橋二つがある、右方に野馬追で有名な小高神社がチラツと見える、片草部落から再び山道に入る、こゝは山とは名びかりの丘陸地帯で選手を苦労させることもあるまい、丘を過ぎると松並木にかこまれた浜街道に相応しい走路だ

こゝら辺りは相馬武士の夢の跡だ、選手らもそれにふさわしい激戦の場となるかも知れない、また有名な長サ二百米と称される無線中継塔がくつきりと青空に立つている、この雄姿を背にして走る選手も幸福だろう、川原、上太田部落を通過わると野馬追の雲雀原だ、約二キロ原町までの一直路線、バトンを受けてこのコースを出発する選手のそう快さが目にうつるようだ

◆二区（原町―鹿島間七、二キロ）原町を出ると二つばかりの小さな坂はあるが案外に楽な道だ、このコースはいずれの選手にも百尺観音様が優勝の祈りを捧げてくれる、たゞカーブが多いのには監督する者も選手もヘコたれるだろう、まあ原町と小高の間までは優秀チームとの競は考えられまい

◆一区（中村―鹿島間十三、二キロ）土蔵造りの町を出ると一区走路、また十三、二キロと隈町、龍田中継所が出来たゝめ最長距離、各チームは一区で差を付けておこうと相当のベテランを配すようだが、地元高校は第一走者にもつとも優秀な選手を配し華を咲かせようとも考えているので案外この区間は面白いせり合になりそうだ　（終）

驛傳走路調査

石城ねぎ大当り

暖寒異変で予想外の増収

浜通りの野菜名産地石城、平では冬野菜の取入れにせわしい

▽其の一……全国的にも有名な冬ねぎは産地であればどの農家についても取入れで賑わつている特に今年は出荷先の東京市場で値上がりしたゝめ地元渡しで貫八十円と昨年よりも三十円から四十円高い

また暖冬異変で掛士をしなかつたゝめ予想外に太く実り反当収穫も例年より一割乃至三割増収となつている

郡内の生産地は神谷飯野、平鎌好間、夏井、草野方面で出荷先は東京がもつとも多く郡内生産の三割あとは仙台青森、水戸などに出ている、めずらしいところでは北海道と言うのもある。郡内の生産量は天気に恵まれたので二十四万貫（八百町歩）ぐらいとみられる

▽其の二……ホウレン草はねぎほどではないが、それでも近隣の消費地分のを一手に引受けた生産地飯野、夏井、好間、の農家から続々出荷されている、今年の売値は暖冬異変のためねぎの好景気に反比例して七十円（昨年百円）が売渡の相場（写真はねぎの取入れ（上）とホウレン草たばねにせわしいお百姓さん）

世界館暖房装置

客席ごとにスチーム設置

平市白銀町映画館「世界館」＝社長鈴木寅治郎氏＝は総工費四十万円、小名浜町臨海製缶ちゆう造所請負で一月二十日から暖房設備を取付けていたが、一両日には完成する

この設備は七ケ所にラジエターを設け周囲と客イスの間にパイプを通してそのパイプに百度の熱湯を通すことになつているもので、これが完成すれば室内は十度くらいになりイスにかけて足をスチームにのせながら映画を観賞出来るという近代設備である

光を放つコケと藻草

貴重な学術資料郡内から発見

光を放つコケ（とけ）と光を放つも（水草の一種）が郡内から発見され植物学の権威植田町蛭田好一氏（同町教育長）の手で研究が進められていたが、全国的にもめずらしい植物として類の少い「光コケ」＝ひかりごけ＝「光モ」＝ひかりも＝と同一種であることが判明、植物分布学上からも貴重な資料として注目を集めている。（写真は植田町教育長蛭田好一氏）

光ごけ（ひかりごけ）は田人村入田人地内大岩山にある自然の洞クツの奥深く、崩れ落ちた土砂の上に発見されたもので、数年前田人村消防団長の案内で元磐女高教官の山本彌一郎氏がめづらしい植物として研究を始めその后蛭田氏が現地を再三訪ねらすと光を消してしまうが、洞クツの中ではえい光燈のような淡い光を放つていると言うめずらしいもので全国的にも余り類を見ない。

光も（ひかりも）は旧磐島村役場地内の防空ごう内にある水溜光も」と同一種であることが判明したもので植物分布学上から貴重な資料とされている、コケや水草（モ）などの種類で直射光線を受けると前記光ごけと同様光を消滅してしまうが、ごう内では淡い光りを放つている。

同ごけは直射光線のもとにさらすと光を消してしまうが、光も」と同一種であることが判明したもので植物分布学上から貴重な資料とされている、コケや水草（モ）などの種類で直射光線を受けると前記光ごけと同様光を消滅してしまうが、ごう内では淡い光りを放つている。

蛭田好一氏談

石城としては全く初めての発見であり、全国的にもめずらしい貴重な資料である。更に研究を続けているが、この種のものは保護に困難を伴うので、学究のためにも保護に対する一般の協力を望みたい

内郷の驛傳競走

四日各区青年会対抗で

常磐内郷鉱青少年部、同鉱連合青年会共催の第二回各区青年会対抗駅伝競走は、四日午前九時東区世話所前出発、南、北、立野、宮沢町田、西、東、川平の各区から七名の選手が出場し、青少年部長杯をめぐつて行われる

走破コースは東区―尼子橋（折り返し）―立野区―町田区―西区―川平区―西区となつており昨年優勝は町田区世話所チーム

四倉成人式

四倉町では十八日（旧正月十五日）は午前九時より同町小学校作法室に於いて、同町の今年中に成人になれる百七十三名の男女青年を集め、成人式を催し、成人証書、記念品などが贈られる

郡下公民館

運営講習会開く

県教委石城出張所、石城地区公民館運営協議会主催の郡下公民館運営講習会は十日午前十時から平市公民館に市町村教育委員、市町村長及び市町村議会代表、公民館運営審議委員、小中学校長及び職員、教育長、市町村社会教育委員、青年婦人会、文化団体代表約二百名を集めて開く

会は出張所主事吉田功氏の「社会教育について」講演、寒方交換後分科会に入り終つて「公民館運営について」と題して県社会教育課員坂下誠氏の講演がある

四倉の完出し

旧正を明日に控えて四倉町商店街はおほこぼし

それでも浜は旧正月だけにすつかり正月気分で、町は不景気の中にもなんとなく活気をみせている

旊正の御買物は……大黒屋連鎖店で

出火お詫び御見舞御礼

三日正后頃出火に際しましては早速お駆付下され消火に御尽力且御見舞下され誠に有難う御座居ましたが混雑致しておりましたので御遂名漏れもある事と存じますので取敢ず紙上を以つて御礼かたがたお詫び申上げます

昭和二十九年二月三日

平市才槌小路

小川屋商店

広木実

近火御見舞御禮

東京堂　平和タクシー
瀬尾薬局　大角園
佐野屋糸店　大河内医院
岡田商会　坂巻靴店
松屋呉服店　石井金次
今田ラヂオ店　五十嵐酒店
郡司春寿　西山造花店
鈴木セイ　富田靴店
矢野輪業商会　根本下駄店
山重商店　阿部銘木店
本田製本店　石川ラヂオ商店
玉橋木工所　青森屋商店
江戸川本店　清水桶店
イワキヤ洋品店　平運動具店
奈加や　魁文堂
マルマン商店

黒屋奉仕爆弾投下!!

店全商品に亘り爆弾超特價値段にて發表致しました

平本店　平支店　大丸店
金坂店　湯本店　小名浜店

常に皆様の利益を護る店

大黒屋

旧正年始の贈答用品なら今年も大黒屋の……箱入手拭　フロシキ　タオル　靴下　……とお決め下さいませ

★防寒肌着類★

大人毛上下（各）……一五〇円
大人毛アンダー……一九〇円
スムスアンダー……一六五円
毛豆オーバー……五五円、六〇円
子供相型シヤツ……一四〇円、一五〇円
婦人毛毛栗襟シヤツ……一七〇円
婦人毛毛モンペ下……一五〇円
スムス女性靴……一五〇円
子供シヤツ……八〇円より一二〇円
子供モンペ下……一六〇円

★手袋と足袋★

純毛子供手袋……五〇円六〇円、
純毛婦人手袋……一〇〇円一八〇円、二〇〇円
純毛殿方手袋……一九〇円、二〇〇円、二五〇円
特選色別珍足袋……七八円
殿方皮手袋……四五〇円

★防寒洋品★

実用ショール……四二〇円より
ベルベットショール……五〇〇円より
トツプ染純毛毛糸（一ポンド）……一、四〇〇円

平支店・平本店

毛スカーフ……二二〇円
ネツカチーフ……一〇〇円より
殿方マフラー新安値……二〇〇円より

平支店・湯本店

景品呈上（御買上二〇〇円以上但し奉仕品を除く）

平店のみ福引券もれなく進呈

★純毛オーバー地★

冬物純毛オーバー地半額超特価（一ヤール）一、二〇〇円を五〇〇円

冬物化繊・純毛服地見切市

新柄・新色春の服地陳列中

平支店

目ざましい販賣戦
寒空にさびしい売行き

あすは旧正だ、この旧正をめざして市内の各商店の販売合戦は合も変らず目ざましいものがあつたしかし〝政治凶作〟とは言え一般ばかりではなく農村の金ずまりも深刻で商店の売上げには相当響いたようだ、特に一週間前からの寒さははげしく農村のお客様を冬ごもりさせた、それでも年末の二十七日から三日までにデパートを始め呉服、洋品、雑貨、履物店を中心に落ちた金は二億円を下るまいと言はれている

それでも平年並
一億を上まわる売上げか

平市商店街では三丁目（旧二十七日）から旧歳末年始連合大売出し＝参加店約五百軒＝を始めたが、今まであぐらをかいてもお客さんを迎へ入れた市内商店街は新正月昨年の旧正月に比べ、予想以上の不景気に驚き

宣伝ポスター、新聞チラシを配つたり、宣伝カーを町村に繰り出すなど不景気を吹飛ばそうとしたが三十、三十一日にやつと平年並の売上げにまでこぎつけたという

市商工課や地方事務所税務課などでは旧二十五日から三十一日までの売上げを高くみて二億三千万円、少なくみて一億五千万円と踏んではいるが、まあ二億円前後と言いたいところが、異状のようだ

特に大売出しの抽選はお客様もあきがきたようで〝特賞三万円〟一等タンス、高級カメラ、フトンなどの呼声にもそつぽを向いて「まけて呉れ」「券は入らないが、外のものでサービスして呉れ」と言う者が目立つて増えて来たと言われている

（写真上は不景気ながらも市内商店街の雑とう風景、下は旧正は百姓様の正月でちつとも売れない〝しめなわ〟）

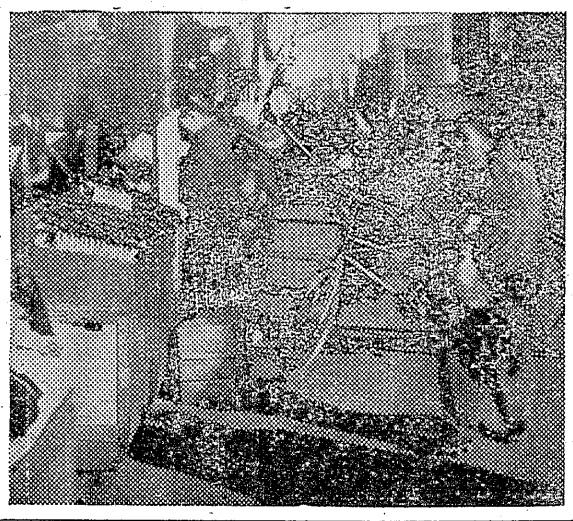

幸進丸危く遭難免かる

一日午前六時ころ四倉町蜆川渡辺幸敏（三）さん所有底引船幸進丸（三〇トン）＝十四名乗組＝は金華山沖南東七マイルで漁獲中スクリューに網をまきつけて航行不能になつた

連絡により四倉港所有吉成丸らが急行、同日午後十一時ころ宮城県塩がま港に無事入港した

自轉車泥び頻發
一日に市内だけで四件

旧正も押せまつた二日（旧卅日）に市内だけでも四件の自転車盗難が発生、平市署では自転車をもつているものに注意するよう望んでいる

◆内郷町御厩字上宿大工下山田清美さん（三）は二日午後十時ころ市内才槌小路きたはち食堂前路上で中古自転車一台、時価五千円相当を盗まれた

◆夏井村下大越字堀川農業小林

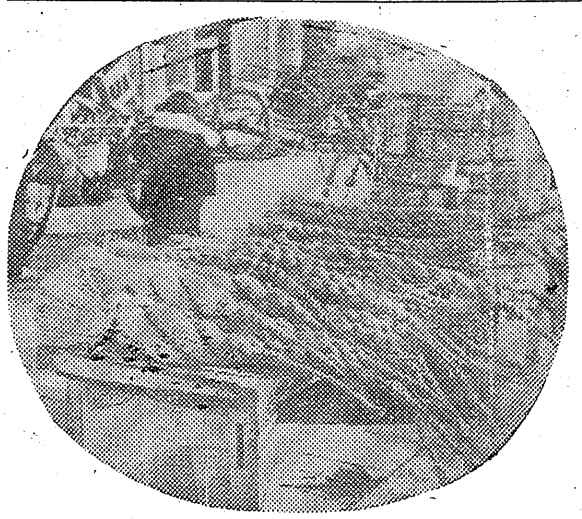

置いた中古自転車一台、時価六千円相当を盗まれた

◆平市北白土字ザル田鉄道員加藤顕孝さん（五〇）は自宅玄関前に置いた中古自転車一台、時価三千円相当を盗まれた

◆平市鎌田字岸会社員伊谷亀二郎さん（五四）は二日午後七時二十分ころ田町目ノ出パチンコ店舗前路上で中古自転車一台、時価三千円相当盗まれた

◆平市才槌小路十二清茂さん（二）は二日午後零時半ころ平市草子町専売公社西側路上で中古自転車一台、時価三千円相当を盗まれた

合併促進協議會
植田を除き八方部結成

湯本町と磐崎村の合併促進協議会は二日午後一時から石城地方事務所会議室に両町村代表三十名が集つて開催、両村の合併問題を協議した結果

湯本町と磐崎村の合併問題研究協議会をけつ成して具体的促進を計ることになり、会長に飯島湯本町会議長、副会長に越田和磐崎村議会議長を選任して発足した

また上遠野、入遠野、田人の三村合併協議会は二日午前十時から上遠野村役場で開催したけつ果、その推進のため合併促進協議会をけつ成、会長に荒川久馬上遠野村長副会長に平子入遠野、逸見田人両村長を選任して発足した

これで石城地方合併促進審議会案による九ブロツク合併案は植田方部を除く八ブロツクがブロツク毎の促進協議会をけつ成したとことになり、今後の自主的な合併推進運動は注目される

訴起と結論
草野佐藤村議の殺人容疑事件

昨年八月草野村消防組会所で会議のあと酒盛り中の村議の一人新妻理恒氏（六九）が二階から転落死、平地区署で同村議佐藤喜代次氏（三六）を殺人容疑で送検したところ地検平支部は証拠不十分で不起訴に決めたが

平検察審査会で調べたところ「署で佐藤村議が犯行を自供している、自供を正当と認め殺人容疑で起訴すべきである」と結論

二日検察官適格審査委員会、福島地検検事正あて決議書を提出した

兄殺しに
懲役十五年言渡

実兄をハンマーで殴り殺した上遠野村滝小野俊光（三）の公判は二日午前十一時半から地裁平支部で開き懲役十五年（求刑無期）の判決言渡があつた、傍聴席は同村民など二百五十名が押かけてギツシリだつた

市内の昼火事

三日午前十一時五十分頃市内才槌小路小川屋、広木実氏方裏座敷から発火同所を五坪ほどと家財道具などを焼いたのみで大事に至らず消しとめた、原因損害等調査中だが昼間のため一時雑とうをきわめた

老人がい死
原因神經衰弱か

二月二日午前四時三十分頃湯本町大字水野谷字亀ノ屋一四〇番地鹿島砿クラブ番人小林藤吉さん（六二）が自宅でい死しているのを妻キヨさんが発見湯本地区署に届出た

原因は三男孝吉（二九）がヒロポン中毒にかゝり家財道具を持ち出し売り払い、最近は時々乱暴を働くのでそれを気にして神経衰弱になつたためとみられている

三輪車で負傷

二月二日午後六時三十分頃湯本町天王崎三十六番地国道で湯本町天王崎四十二青果物商橋本治（三五）さんが三輪車運転中附近に遊んでいた湯本町天王崎三十六鈴木一男ちゃん（六つ）が後部バンパーにふれ左大たい部座傷一全治二週間の負傷を負つた

近火御見舞御礼
三日の近火に際しましては早速お馳付下され御見舞を賜り誠に有難う御座居ました
混雑致しておりましたので御尊名もれもある事と存じますので取敢ず紙上を以つて御礼申上げます
昭和二十九年二月三日
平市才槌小路三〇
阿部政右エ門

近火御見舞御礼
三日の近火に際しましては早速お馳付下され且御見舞を賜り誠に有難う御座居ました
混雑致しておりましたので御尊名洩れもある事と存じますので取敢ず紙上を以つて御礼申上げます
昭和二十九年二月三日
平市才槌小路三二
株式会社 平和タクシー

近火御見舞御礼
三日の近火に際しましては早速御馳付下され且御見舞を賜り誠に有難う御座居ました
混雑致しておりましたので御尊名洩れもある事と存じますので取敢ず紙上を以つて御礼申上げます
昭和二十九年二月三日
平市才槌小路十二
株式会社 矢野輪業商會
電一六六

近火御見舞御禮
三日の近火に際しましては早速お馳付下され消火に御尽力且御見舞下され誠に有難う御座居ました　お陰様を持ちまして類焼をまぬかれました
なお混雑致しておりましたので御尊名洩れもある事と存じますので取敢ず紙上を以つて御礼申し上げます
昭和二十九年二月三日
平市才槌小路三〇
菊地竹雄
中島英一

近火御見舞御礼
三日の近火に際しましては早速御馳付下され且御見舞を賜り誠に有難う御座居ました
混雑致しておりましたので御尊名洩れもある事と存じますので取敢ず紙上を以つて御礼申上げます
昭和二十九年二月三日
平市才槌小路
整形外科 大河内醫院
大河内一郎

舊正の御買物は……大黒屋連鎖店で

年一度2万点の大黒屋

舊元日（新旧 4日1日より 7日4日まで）より4日間大黒屋全連鎖店全商

★紳士婦人子供オーバー★
冬物純毛オーバー地半額超特価
（一ヤール）一、二〇〇円を五〇〇円
冬物化繊・純毛服地見切市
新柄・新色春の服地陳列中
平支店

★紳士用オーバー地★
紳士用
二、九〇〇円を……二、三〇〇円に
四、八〇〇円を……三、五〇〇円に
七、八〇〇円を……六、三〇〇円に
九、八〇〇円を……七、八〇〇円に
一五、〇〇〇円を…一二、〇〇〇円に
婦人用
四、三〇〇円を……二、九〇〇円に
四、八〇〇円を……三、三〇〇円に
六、三〇〇円を……三、九五〇円に
八、五〇〇円を……四、八〇〇円に
九、五〇〇円を……五、三〇〇円に

子供オーバー新安値発表
五〇〇円より
子供純毛オーバー　一、〇〇〇円均一奉仕
純毛子供ワンピース
一、〇〇〇円均一奉仕（数に制限あり）
学童服（上）　三五〇円均一（〃）
平支店・大丸店

◆旧正月衣裳◆
足利銘仙、伊勢崎銘仙　八王子銘仙実用お召
特別値段で一斎発表!!
平本店

◆実用綿反◆
綿夜具地、綿裏地　綿縞反、
綿白格子柄ネル、白ネル、時ネルを
豊富に取揃えまして全店
超特価で提供申し上げます

◆一流メーカーの新柄着尺
二〇〇〇反
（一ヤール）
五〇円で
毎日超特価大提供中
平本店　金坂店
湯本店　小名浜店

贈って便利な大黒屋の商品券二〇〇円より
平・内郷・湯本・小名浜六店共通

競輪開設三周年祭

豪華な記念行事を計画

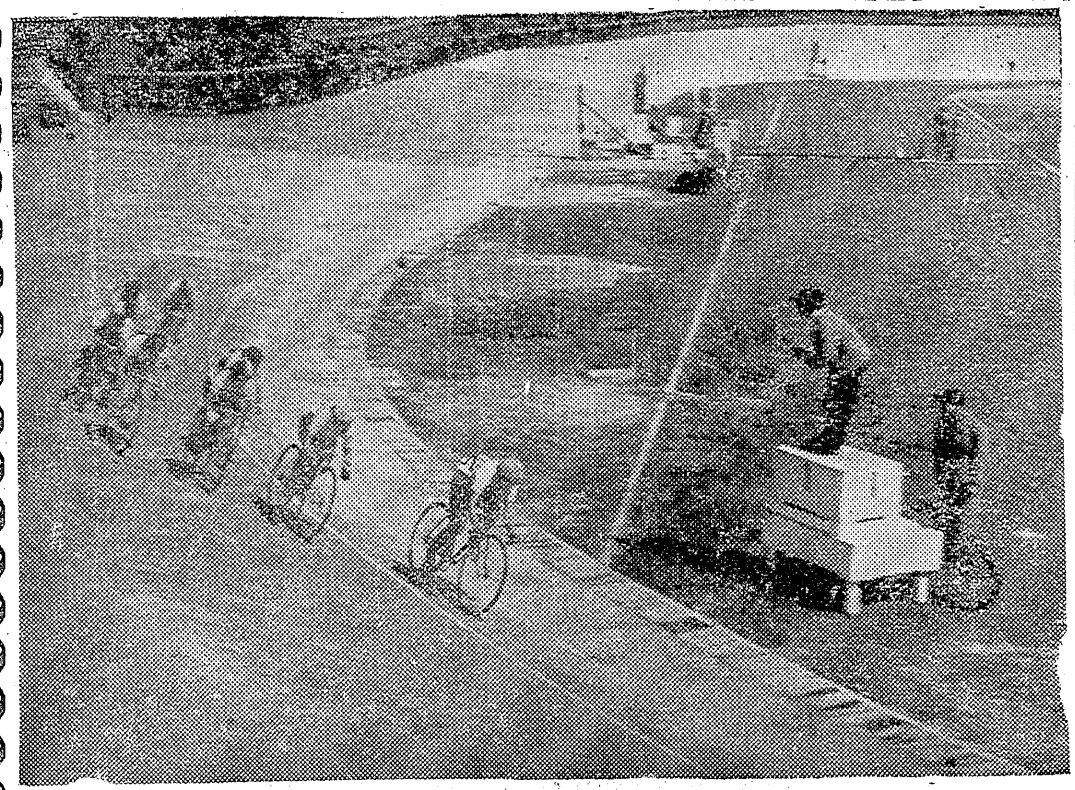

開設以来旧ろう十二月競輪まで十億七千二百四十二万二千七百円の車券を発売、四千百四万六千四百三十八円の純益を収め平市唯一の財源をなしている平競輪は、来る三月で開設三周年を迎えるので、競輪課では運営功労者の表彰など記念式典を始め各種記念行事の計画を進めているが、特に三月競輪前節（十三、四、五日）には記念レースとして従来関東北に限られていたA級選手のワクを破つて全国のA級選手を招待、A級七組五十六名（実用車一組含む）同女子四組三十二名の豪華レースを挙行することになつている。

總賣上げ十億圓

純利益金四千万円突破

平競輪開設以来三ケ年の売上げと利益は、売上げ総額十億七千二百四十二万二千七百円、利純四千百四万六千四百三十八円で各年度別に見ると

◆二十六年度売上げ一億九千九百八十万三千円、利純四百七十五万九千六百六十九円、◆二十七年度売上げ三億六千百九十六万五千五百円、利純一千三百四十万九千六百九十四円、◆二十八年度売上げ五億一千六十五万四千二百円

利純三千二百三十九万六千四百十三円で益々上昇の一途をたどり、年平均額では売上げ三億五千七百四十七万四千二百三十三円、利純は一千三百六十八万二千百四十六円となつている

現在まで六千万円かせぐ

過去三ケ年間に於ける利益と資産の状況は、◆利益金四千百四万六千四百三十八円に対し

◆開設に伴う借入金一般会計一千百万円、銀行二千万円で計三千百万円◆返還済金一般会計分の一千百万円と銀行二千万円中の一千万円で合計二千百万円、◆一般会計繰入金一千三百五十万円で総計現金残額は六百五十四万六千四百三十八円

其の他の資産では◆土地一万一千坪（四千四百万円）◆一般建物五百坪（三百万円）◆鉄筋コンクリート倉庫二百坪（六百万円）◆競走路四百坪（四百万円）◆備品放送機及び電話関係、照明モター、金庫、自動車など三百六十三万円で資産合計六千六十三万円で三ケ年間の利純残額と建物、土地、備品など合計すると平競輪は過去三ケ年で六千七百十九万六千四百三十八万円の財産を残したことになつている

場外売場は若松が一番多い

本場と場外売場との売上げ区分は本場五億四千四百三十三万六千二百円、場外五億二千八百六万五千円（いずれも三年計）で本場が僅かに多く、更に各場外別売り上げでは

◆若松一億八千五百七十六万五千八百円◆郡山一億四千百六十六万二千七百円◆福島七千百六十八万二千四百円◆平場外一億二千八百九十七万五千六百円で若松場外が最も多い

三年間に於ける主なる経費は次の通り

◆国庫納付金一千八百八十六万五千四百十円◆振興会交附金三千百九十二万六千七百九十八円◆賞金一億二百三万八千百十六円◆宣伝費一千八百三十六万三千八百三十八円◆従事員給一千四百三十二万四千百二十八円◆営繕費六百四十七万八千九百五十八円◆その他開催費三千八百五十七万二千七百七円で合計二億三千五十六万九千九百五十五円（写真上は男子レース出発、下は女子レース出発寸前）

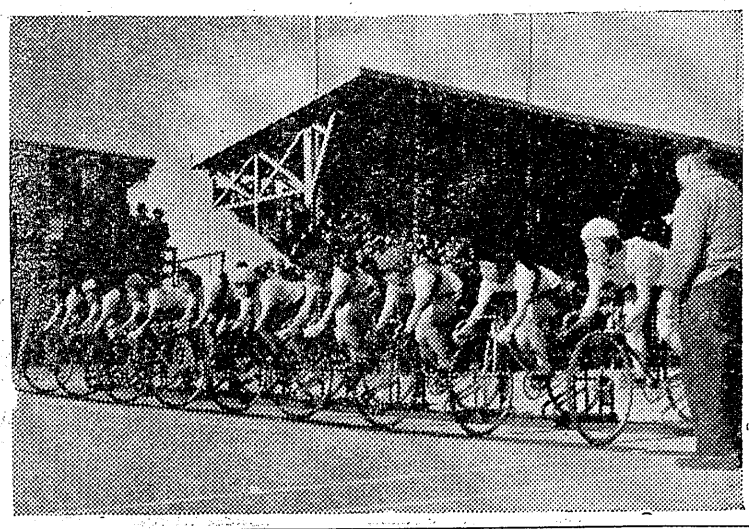

鈴藤の決死
旧三日
冬物防寒衣料の一掃……
超特価品
オールズボン
メンズジャンパー
ヤスリ
柄ネル
期間
旧正4日迄
粗品進呈
衣料品のデパート
鈴藤

二重景品付大売出し
旧正1日 吉例 2月3日
◆福引の外粗品進呈◆
★定評ある大塚の紳士靴・婦人靴
★月星印各種運動靴
★各種運動具豊富に取揃つて居ります
……靴と運動具は……
大塚
田町 電77

客と商品を踊らす
大賣出
人形ケース・菓子箱
陳列ケス・漬物箱
平公園前
吉村ガラス
TEL. 689