夕刊　常磐毎日

発行所　平市田町75　常磐毎日新聞社　電話1210
印刷兼発行人　吉田甫

〝誠意〟の有無が鍵
各地に促進協議會生る
活發化する町村合併問題

石城南方の町村合併と四月市制をめざす動きは県及び石城地方町村合併促進協議会の滑り出しでようやく活発となり、早くも平、小名浜、内郷、四倉、湯本、小川、沢渡方部などにはブロック毎に合併促進協議会が結成されるなど一応軌道に乗つて来たようだが、従来の町村合併が生んだ数々の悲喜劇を知り尽している町村民の中には、一抹はずみして百年の悔を自ら求めるような結果を生んでは大変と「石橋もたたえて渡る」用心からオイソレとは行かぬ動きもあり、合併の主体となる市町村の「誠意」に成否のカギがあるとも言われている

市制を望む町村

合併実現による四月市制を望むところは内郷、湯本、小名浜の三ケ町村だが、小名浜は泉町の態度如何に成否のカギがあるだけに仲々複雑なものがある

常磐炭砿と言う一つの共通したもので結ばれている湯本も一見容易に実現するかのように見えるが容易ではない

今のところ市制施行え最も有望なところは内郷町だ、都市的形態をとやかく言われるが、単独で市制施行の人口条件をそろえていることは強味である

湯本磐崎の合併促進協議会

湯本、磐崎両町村合併促進協議会は二十九日午後一時から湯本町役場会議室に町村長、議会正副議長、助役などが集り、石城地方事務所若月所長らが来町してひらかれ同協議会の規約を審議して結成された

会長に矢吹壮司（湯本）、副会長に太田原露太郎（磐崎）両氏が選任された

市制施行実現に最も有望なのは内郷か

若月所長談話

合併の最も有望なところは平市と草野　高久、夏井　豊間の合併のようだ、平市との合併を余り希望しないと言うことも聞えているが、私達の見た範囲では大勢は合併を希望している

後は合併主体である平市の態度に成否の鍵があると思う、平市が合併してやるんだと言う態度で臨むのでなくして、お互に一緒になつてどうと言う誠意を示すなら実現は近いと考える

書道審査員に推挙
湯本公民館の長谷川主事

なお同氏は昨年七月福島大学でひらかれた文部省主催の第二回東北地区社会教育主事講習会に出席し、その成績優秀だつたので栗村県教育長から社会主事として推選された

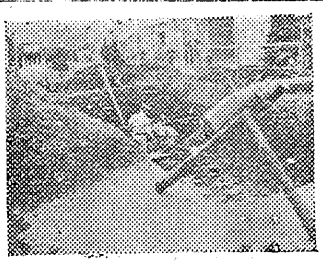

田町防火水バック工事を開始

平市署から交通に危険であるから早く完成させるよう警告されていた平市十五丁目改士建KK社長檀谷武雄氏は調質の市内田町防火水槽は二十六日から再着工した

同工事は正月のため昨年二十八日で工事をいつたん打切り約一ケ月間放置されていたもので完成を待たれている

（着工した防火水槽）

国鉄水戸管理局管内の旅客運送取扱い補足説明会

三十日午前十時から磐城通運会社会議室に富岡―小木津内各駅の旅客相当者が集つて開催した

草野民生委員会

草野村民生委員会は二十八日午前十時から役場会議室で開き、被保護者家庭の指導　困窮の者見並に調査　児童の保育指導などを協議した

城坂踏切の特別委員會

二十九日の特別委員会でも遂に結論に達しなかつた城坂踏切問題は　最後の切りふだとして舞台を中央に移してその収拾策を協議することになり、二月一日市会特別委員十五名が大挙上京、平安橋建設以来の強力者である高木、関内両代議士及び元運輸政務次官岡谷代議士らを加えて最後案を決めることになつた。

湯本總務委員会

湯本町では三十日午前九時から総務委員会をひらき、二十八年度追加予算、二十九年度予算の計画について審議した

婦人部設立
湯本公民館で

湯本公民館では婦人の生活改善と教養の向上を公民館を中心として婦人の活動を展開するため、三十日午後一時から同館に婦人会、常磐炭主婦の会　企画委員など約二十名が集つて同館に婦人部を創設する打合せ会を開いた

農業調査研究

石城地方事務所主催の主用農産物生産費、農業経営調査研究会は三十日午前十時から平市公会堂日本間に町村勧業主任及び嘱託者を集めてひらいた

内郷地区署長歓送迎会

内郷地区署長斎藤市弥氏は三十日午前十時小名浜地区署長として赴任する、後任署長として県捜査課次席堀川延大氏が三時二分平着で赴任する

なお両氏の歓送迎会は三十日午

昨今の話題

近ずく〝節分祭〟
一年中の厄を追ツ払う

古来からのわが国の慣習である節分は二月三日に追つた、節分とは季節の分れ目のことで本来は一年に四度宛、夏、秋冬の四季にあるわけですが、現在は冬と春の分れ目しか用いません　寒入りは一月六日で節分まで寒さがつづき、この間冬で一番寒いという一月二十日の大寒の日があり、二月四日は立春で暦の上では四日から春になります、然し日本ではこの頃が一年中最も寒い季節で、石城地方は立春後から寒さが厳しくなる気候が訪れる、一口に言えば節分とは寒さの終りの日で立春の前夜のことです、そういう大事な季節だけに昔から各地でいろいろな行事が行われ、特に節分につきものは豆まきです　今一と三度び繰り返えされながら豆をまき一年間のえん事災難をはらう行事です、その入り豆には必ずいわし頭の焼いたのをのせて一升ますに入れて持つてあるき、その豆をつかんでまくまたいわし頭をひいらぎの枝にさして門口にさす風習もある。いわしの頭を焼くのはその臭気で厄病神を退散させようとする人間の願いで、いわしの頭を豆をまく年男の役に人気商売の人達が頻まれて行くように変つて来た

豆まきは年男がはかま羽織か、かみしも姿で「福は内鬼は外…」と三度び繰り返えされながら豆をまき一年間のえん事災難をはらう行事です、その入り豆には必ずいわし頭の焼いたのをのせて一升ますに入れて持つてあるき、その豆をつかんでまくまたいわし頭をひいらぎの枝にさして門口にさす風習もある。いわしの頭を焼くのはその臭気で厄病神を退散させようとする人間の願いで、いわしの頭を豆をまく年男の役に人気商売の人達が頻まれて行くように変つて来た

一年中のやくを追つ払つて、福のみを家内え呼び込もうという節分の夜は各地で節分祭が行われ、平でも平八幡宮で豆まきが行われる、豆まきは、平福わ内会主催で同日県社子くわ宮神社内に執行される節分祭であるこの豆まきの年男には市長、市内の名士を迎えて行われ、節分祭に花を添えるものとして人気を呼ぶのは、芸妓連の豆まきである

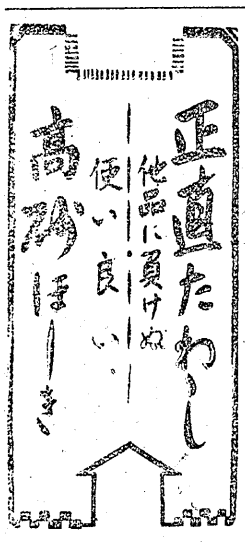

新春の装いは
☆紳士服地☆
☆婦人服地☆
新柄各種取揃えました
御注文仕立は迅速にいたします
専の店
服地専門店
マルエ
銀座　TEL 265

ラジオ
一流品の揃っている店
平二7目
日東商会
水戸鉄道管理局物資部指定店

後五時から内郷地区署会議室で行つた

天気予報

（廿日）北よりの風、晴ときどき曇りの天気ですが、午後には雲が多くなりましょう

（海上）日中は風波が高いが次第におさまるでしょう

出生死亡届出

三十日出生＝平市立町一緑川三代喜長女秀子、平市柳町二一井上利光長女利津子、平市一丁目二十五片寄忠長女浩子

食洋と茶喫
心よい味と香りの店
御商談、御会合に是非御利用の程
レストラン
パール
平市田町電1388番

新味の魚清
平市平和通り

舊藤
舊歲末年始大売出し
陰冬異變により鈴藤では防寒衣料を
驚異的な御値段で御奉仕致します

29日ヨリ……
……旧正4日迄……
……2月7日マデ……

贈つて重宝
商品券
御利用下さい

春の婦人服地
第一回展示会
・スプリング地
・スーツ地
四丁目
鈴藤本店

大人毛メリヤス下……270円を……165円
五、六才用メリヤス……170〃……130円
二三才用腹当付シヤツ…120〃……60円
特選紳士オーバー……5500〃……3500円
〃　婦人オーバー…・8900〃……5800円

婦人防寒コート……2950円ヨリ
〃特選トツパー……1300〃
婦人ズボン……550〃

大巾値下断行
婦人服地・マフラ・手袋

衣料品のデパート
鈴藤

優勝を争うもの　果して何れのチームや　(4)

走競傳驛間平・村中

（平商高）第一回以来出場しその経験を生かして今年こそは上位入賞を目ざして選手一同非常に張切っている

一区に昨年度二区走者の長谷川君二区に昨年度補欠の寺田君、三区に昨年度同様三区を走つた服部君四区に石城地区選手権大会に於て五千米第四位の実力をもつている佐久間君

五区に平松君、六区に昨年度最難コースを五区を走破した大和田君と配して前半に大きくリードし、七区に倉津君、八区に橋君、九区に根内君、十区に田辺君十一区長谷川君と逃げ込み、十二区で昨年度六区の西君でゴールインしあわよくば優勝をねらつているこの策戦が効を奏するよう強引に監督秋山氏が走らせる計画ではあるまいか

平商高校
一郎夫一佑身浩弘務一夫英
毅一範聡章修　利行俊
川　間　田　辺　川
谷田部久松和津泰内田谷西
長寺服佐平大合橋根一長一
一一一一一一一一区区
区区区区区区区区区012
123456789111

（双葉高校）一昨年第四位昨年は第三位と毎年上昇しているチームで、一区に昨年度二区の杉本君、二区に昨年度最難コースを走つた石川君と殆ど最初からトツプで走り、三区の佐久間君、四区の賀橋君と上位を保つて郷土入りをし　地元の声援によつて気勢をあげながら、五区に昨年度補欠の大内君、六区に同じく昨年補欠の宍戸君、七区に山田君、八区に富沢君、九区に渡辺君と逃げ込み、十区で浜通り高校選手権大会に千五百米で四分五十秒の記録を出した松永君が再びトツプに出

続いて十一区に昨年度七区の佐藤君、十二区は昨年度九区の神谷君と配して、今年こそはと優つ

双葉高校
本川久橋内戸田沢辺松佐神
松右佐高大宍山富渡一一一
一一一一一一一一区区区
区区区区区区区区012
123456789111

（小高高校）第一回は双葉高校について第五位　第二回は優

優勝予想全く混トン

〝一般〟より難かしい高校軍

勝をねらい、老巧の鈴木監督に依つてチーム全体の力が倍加されるのではなかろうか

男康司男盛孝大守喜洋男郎
松公隆勝　繁　秋満
間　　永藤谷

小高高校
田脇野瀬野田根渡内横紺荒
吉寺浅三高鎌関手武一一一
一一一一一一一一区区区
区区区区区区区区012
123456789111

司晋一一豊栄碧潟男秀勇春
広寛恵　博千正出清　正
日田野

（相馬農校）一昨年第三位昨年度第二位、記録的には前年度記録を八分四十五秒更新し、一昨年度優勝の磐高チーム記録を八分四十二秒縮め大会新記録を出し、更に優勝チーム〝平工〟におくれること五分十八秒、惜くも優勝を脱したチームだけに今年の期待は大きい、先ず一区に石岩君、二区に亀田君、三区に桑折君、四区に宍戸君と配し、五区には昨年度最難コース走者高野君、続いて六区にも昨年度六区の松田君と一挙にトツプに立ち、七区高橋君

相高高校
夫男家一雄男夫男雄俊夫人
数三元潤吉悦邦春忠安文潤
岩田折戸野田橋橋藤但斎々木
石亀桑宍高松高松選一一佐
区区区区区区区区区012
123456789111

八区松橋君、九区遠藤君、十区但野君、十一区斎藤君十二区に佐々木君と出る策戦、監督には綿密な頭脳の持主吉田氏を頂き優勝への確実な道を走り続けている

（平工高校）大会新記録を上廻ること八分四十二秒大記録六時間二十七分三十三秒の新記録を樹立した平工は、再び優勝のチャンスを得ようと猛練習をしていたチームで、優勝候補第一であろう

一区に手塚君、二区石森君、三区に高山くん、四区新妻くんと上位を走り、五区で昨年度五区を走つた箱崎くんでトツプに立ち、六区に久保木くん七区に菊地くん、八区に桑島くん九区に瀬戸くん十区に遠藤くんと一気に走り

十一区に昨年度九区の河原くんアンカーには浜通り高校選手権大会に千五百米四分四十五秒の記録保持者朝倉くんを配し、補欠の持駒も何時でも代れる選手をもち、野木監督のサイドで余程のことがない限り優勝は確実であろう　（終）

高工平
文恵勝渉徳夫波三敏雄正夫
良勝　為俊　義子三　一
塚森山要崎保地島戸遠河倉
手石高新箱久菊桑瀬一一朝
区区区区区区区区区012
123456789111

舊正用の木炭は

不自由させないと大童わ

県下一の生産を誇る石城の木炭旧正前の生産期に入つて生産量は急ピッチに上昇一月の目標十二万七千六百五十俵（昨年同期の生産量は一一四、八二七俵）を二十%以上に上廻ることが予想され旧正には消費者に不自由はさせませんと

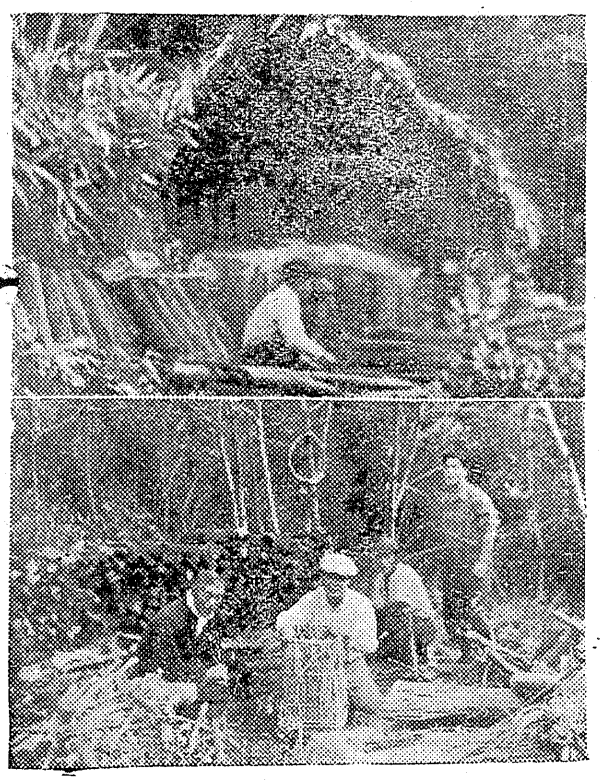

山元では大童わである

生産は目標突破

郡下の二十八年度四、三期（四月から十二月まで）の木炭生産は二十七年度同期の六十万七千七百九十六俵を一割上廻る六十六万六千九百三十一俵を突破しており、年間目標百一万九千四百俵の六十四%に達しているが

今年は冷害のため現金収入の道を断れた零細農家は旧正のために幾らかでも現金を得ようと昨年十二月末ころから凶作対策用放出原木を買つて山にのぼり生産に拍車をかけているため一月の生産量はすでに目標の十二万七千六百五十俵を突破しているこれら生産された木炭はナラ丸上一俵が山渡しで普通三百十円から三百二十円で仲介業者に売り捌ばかれ一俵から百円乃至百三十円ていど利鞘を得ている、一方民間から山を高く買つた農家も相当あり生産額がとれないため自家用薪に給している者もいるなお四月から十二月までの木炭生産を種別にみると雑がもつとも多く三十一万二千七百三俵、次いでナラが二十七万二千四百八十八俵、くぬぎ五万三千六百三十俵　栗二万六千八十八俵、松一万八千五俵、粉炭五百七十八俵となつている

（写真は炭ガマの火入れと俵つめにせはしい生産者）

造林計畫決る

一六九三町歩

石城地方事務所では二十九年の造林計画を進めていたが、二十八日の樹苗会議で千六百九十三町歩と決定した

この造林計画は森林法にもとずいて行うものだが昨年の千五百八十六町歩を一割強上廻る、この造林計画に要する樹苗は五百三十万本だが、管内で需給計画のもとに生産された樹苗（全部三年苗）二百二十二万五千五百本しかないため

不足分の三百八万三千五百本は県南、茨城方面から移入する、管内で生産され種別樹苗は杉百六十五万千八百円（一本四円三十銭）赤まつ四十万六千本（一本三円）くぬぎ八万八千本（一本四円五十銭）桧三万二千本（一本四円）その他一万本（一本三円五十銭）

磐崎上水道

起工式を挙行

石炭の地下採掘で井戸が枯渇し村民から簡易水道の設置が強く望まれていた磐崎村では総工費八百万円の予算では村内三十余ケ所に簡易水道を敷くことになり二十日午前十時から同村湯の嶽水源池で起工式を上げた

同部落は井戸水の枯渇で村民飲料水は藤原川からくんで利用していたが、このため夏になると赤痢など伝染病がはびこり保健所からも簡易水道設置を望まれていたもの、なお同工事は三ケ年計画

四倉才末警戒

四倉警部補派出所では旧歳末であるので三十日（旧二十六日）から歳末警戒に乗出した旧暮には犯罪が多いとあつて、毎日午前二、三時頃盗警戒に出るなど「オ廻りサン」も大変なものだ……

同町の角々には犯罪に注意のビラ、広告をはりつけ町行く人々に目を引かせている

ご自慢の湯沸場

磐女高校で校内に設置

磐女高の校内中央（約三坪にこのほど工費十五万円で蛇口八つ（ほかに水蛇口八つ）を設えた総タイル張りの湯沸釜をつくつていたが十五日完成したので二十日から利用を始め昼食ときの茶湯　掃除用の湯に不自由していた生徒達に喜ばれている

この湯釜は生徒会が昨年秋開いた文化祭の製作品販売から得た純益二万円に品川白銀工場から銀瓦千三百枚と磐城セメントからセメントなどの寄附をあおぎ、不足分を学校で出費して設けたもので、学校では衛生的に立派な湯沸釜は郡内の学校には有りませんと自慢している（写真は自慢の湯沸釜から掃除用の湯を出す生徒達）

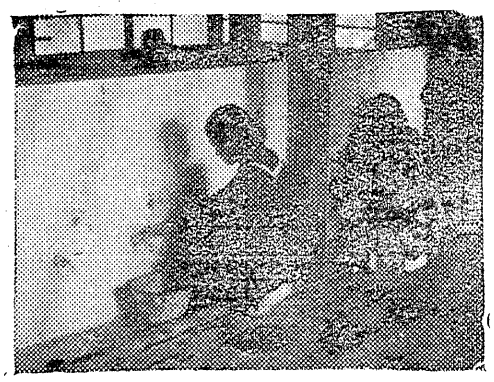

洋服洋品大勉強
冬物一掃福引付大売出し
自1月30日一至2月7日
鈴木勘兵商店
第一平一電1、638　第二平和通電732

常磐炭礦指定最新型技術の店【高級洋服地販売】
渡邊洋服店
御手持生地仕立歓迎　店主渡辺良平
電話有次第参上　平市紅小路　電話九五七

旧年末年始二重景品付大売出し
◎抽セン所本局横　和泉屋表
1等1万円
1月30日ヨリ
2月6日マデ
映画招待
1等当せんの御客様へ1万円（商品）を差上げます他タンス賞品豊富
6等マデ空クジなし
抽せん券5枚御持参の方へ
2月中有効の
映畫入場券1枚進呈
◎抽セン所本局横　和泉屋表
四町目——商店会が——年一度の——大サービス

四倉商店会
さびしい売出し
四倉町商店会では旧正月に際し旧二十六日から旧正月四日迄八日間各商店で福引大安売りに乗り出したが、この不景気では買物に来る人も少くなく、町行く人は商店街内を素通りする仕末で、これらの人は大半は平に買物に行く有様で、商店街ではおほこぼし……
浜はやはり魚が豊漁すればどぐちをこぼす連中もあり、同町抽せん所に来る人もやはり二、三枚（百円買上に付一枚）を持つて抽せんするのが上の口である様だ

酒蔵　田町みまし　九一五

舊正月の呉服格安奉仕
旧正月衣裳
足利銘仙
伊勢崎銘仙
八王子銘仙
実用お召特別値段発表
実用綿反
綿夜具地　綿裏地
綿縞反　綿白格子
各種綿反を豊富に取揃えまして毎日店頭　店内に発表申し上げます。
1流メーカーの
新柄着尺　2000反
〔1ヤール〕　50円
毎日超特価大提供中
皆様の利益を護る店
大黒屋平本店

常磐建設業協同組合設立

専務理事に平市前助役阿部氏を起用

予ねてから躓進途上にある常磐地方開発や只見川電源開発に備えて、一貫した総合建設の充実を図るため、建設業者を一丸とした協同組合の設立を叫ばれていたが、去る九日発起人会を続いて設立準備会を同月十七日平市小太郎町の〝磐城土建〟に浜三郡の業者らが参集して開催「常磐建設業協同組合」を結成することに決り、定款、運営内容役割その他を決定した

組合の借入金最高限度は一億円とし一組合員に対する貸付及保証の最高限度は一千万円というもので、その運営を協同請負にまでもつてゆき、協同組合の保証責任に於いて工事をしゆん工させるという新らしい行き方をとることになり　時代に沿つた新規軸として今後の活躍が期待されている

年間六億円以上の工事を請負うため専務理事には相当の大物を必要とするので種々協議の結果、発起人会満場一致で前平市助役阿部治喪氏を起用することに決定、直ちに活動に入ることになつた

一億圓の借入金

年間總額六億圓の工事

常磐建設業協同組合」の発起人は

▼磐城土建　强口唯七郎
▼堀江工業、長谷川常吉
▼渡辺組、渡辺長作
▼三崎組、太田武彦
▼庄司建設、庄司巻道
▼萩野組、萩野右吉
▼福田組、福田寛
▼加地和組、川和徳一
▼茨沢組、茨沢武
▼西山組、西山直次
▼金成工務店、金成博治

の十一名で、発起人会及び設立準備会に於いて協議決定された主な事項は次の通りである

▼代表者決定の件
満場一致で强口唯七郎氏に決定
▼事務所は平市小太郎町磐城土建事務所内に置く
▼名称を「常磐建設業協同組合」とする
▼定款及び組合規約
▼事業、地区、資格　出資口数など
▼役員選出
（理事長）强口唯七郎
（副理事長）庄司巻道
（専務理事）阿部治喪
（理事）長谷川常吉、太田武彦
渡辺長作、（監事）萩野右吉、川和徳一、福田寛

協同組合組織のねらいは　開発に備えて最近経済界がデフレエションの姿勢をみせているので、資金面、つまり金と物との面を組合組織により緩和させて開発工事の円滑を計るのが目的で、地区は県下全地域として活動する

会員のメンバーからだけでも従来の実せきから押すと請負総額は六億円を突破する工事を包がんしているので、その活躍が大いに期待されている

貧困家庭に

四倉歳末運動

四倉町民生委員ではこの程　旧歳末でもあり同町に住む貧しい人達に楽しい（旧）正月を迎ひさせようと去る十二月末から旧歳末助け合い募金を行い、同町民の協力により集められた金額は四万三千四百七十円で

三十日三十一日の両日百三十三戸に対し三百円から六百円を支給する事に決り、又、四倉製粉工場主人本多豊氏は貧しい人達にと毎年旧歳末に贈り物があつたが、本年も、木炭百俵うどん一千三百は製麦（小）など（金額で百七十万相当）が寄附された、これらは同町婦人会を通じて贈られた物で今月末に貧しい家庭に配分される

保安隊員の美擧

老人らにセンベイでもと

「両親と劾くして別れた私は　寄るべない老の身を養老院にたくして余生を送つている老人達に何時も両親の面影をしのんでおります　養老院の毎日も楽くなつて大変でしよう、これは些だ小額ですが、せめてセンベイでも買つて皆で食べて下さい」と一ク名の一保安隊員から平養老院に金一封が届けられ、老人達を感激の涙で包んでいる

平市出身の

北海道隊員

平十九日平養老院に金一封をそえて送られて来た封書には、北海道千歳部隊に平市から入隊した一保安隊員ですが、両親と早く別れたことから養老院の老人達を親のように思つて居ります　寒くて大変でしよう些だ少額ですがせめてセンベイでも買つて皆で食べて下さい「H・K」と

減つた離婚争い

落着いた世相の現れか

〝一度結ばれたらどんなにつらくとも、生がい連れそうのですよ〟と言われたのは昔しのこと、今では人道的自由主義の名のもとに離婚は協議から家庭裁判で軽く出来離婚のための家庭裁判かと思はれるほど繁生している、独立後は世相も落付いたのか離婚件数は二十七年度をやまに下り坂となつてきた

平市の離婚

昨年は四十六件

平市戸籍係に届けられた二十八年一ケ年間の離婚は二十七年の七十二件から比べると七十四％も下廻る四十六件で、うち子持ちは半分以上の二十九名も占めている

離婚者を年令別にみると大半が二十台で三十台は全体の二割程度だつた、また結婚年数をみると結婚一年にしての離婚者は六件、二年目が八件三年目が三件四年、五年目がいずれも五件であとは一、二件で七年目に四件あるくらいで

結婚一年目から五年目までの離婚数が目立つたが、これはけんたい期を無事にぬけられなかつたものと見られる、また三十台の離婚者は二十台の精神的からくる離婚に反比例して生活苦からの者が目立ち多くは三人乃至五人の子持ちである

恋愛と見合から来る離婚は家庭裁判所の調べによると見合が七恋愛が三の割合で四年以上の結婚生活を経て離婚するもののほとんどが見合で…めずらしいのは色男や色女との間がだんなに知れ離婚するものもあると言つている

また二婚七年以上で離婚するのは子持ちの少いのが注目される、なお東京方面で一時流行した奥さんあるいはだんなの交換離婚の一

春は小鳥と共に

急がしい小鳥屋さんたち

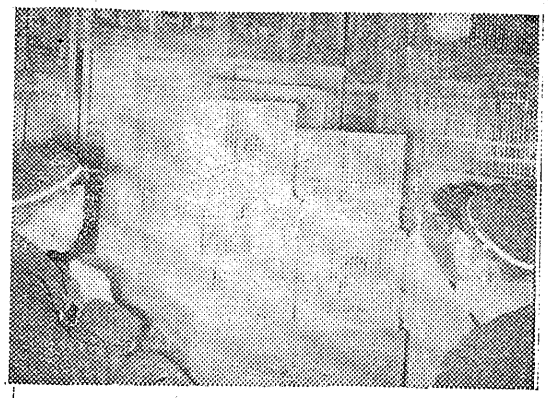

春はまだ遠いが、平市内の小鳥さんの家には小鳥たちと共に忍び足でやつて来て春の狂繰曲を奏でている……

平市童子町某小鳥屋さんの店先は約二百羽の和洋鳥が入りみだれて春をさざやき愛鳥家や子供達を喜ばせているが今年は世も落着いて来たせいか小鳥屋さんの店をくぐる人もめつきり増え繁じようを物語つている

店主はまだまだ戦前並にはなりませんね、エサを買う人だけで小鳥は仲々売れませんと語つているが、出るに出られぬかごの鳥の大部分が春鳥で値はヒワが一番安く二百円まで、次いでホホジロが三百円　メジロ、ヒバリが五百円、すこし高いのでは日光の駒鳥が千円、一般に売れ行きのよいウグクスは四百円から千円鳥、オレンヂカナリヤ、赤カナリヤなどは二万から五十万円もする

（写真は春をきく小鳥達）

江名の漁船

宮城県沖で座礁

井日午前零時十分ころ、江名町仲の作箱崎武次郎さん操業の光鴨丸（三三）トン乗組員十四名は宮城県金華島附近で坐礁機関部に浸入はげしく憂慮されているが塩がまから巡視船急行警戒に当つているが、目下のところ乗組○に異状はない

〝經濟連〟の倉庫に

忍び込み米二俵盗まる

三十日午前五時三十分ころ平市堂根町二八県経済連農業協同組合連合会石城支所車庫の南京錠がなにものかに破られ米二俵、時価八千五百円相当が盗まれているのを発見、平市署に届出た

貧困児童に

近對氏の美挙

「新入学児童をもつ家庭で町の生活保護をうけ生活困窮にあえいでいるお子様に届けて下さい」と二十九日正午ころ内郷町内町字金坂マルブン商店近野武治㊁五は同部落の民生委員菅野北義町議を通じて

ズック製ランドセル七点、草履入れ七点時価三千円相当を町役場社会係に寄贈した、同係では危篤な行為であると感激している

四倉の暮市

三十日（旧二十七日）は四倉町の暮市とあつて同町附近の農村より早朝から百姓さんが、木炭、薪柴木などをリヤカーに積んで売りに来る人の姿が見られた

この日だけは年に一度の暮市であり北は原ノ町、南は鵜萩方面から商人連が集り、正月用の飾物、品物など町の道路の両側に店を出し、中でも町行く人の目を引いたのは「サケ」の塩漬でハデなやつは平ではみられない

古河時限スト

賃金闘争の中央指令で去る二十八日から闘争に入つた炭労傘下の古河好間炭砿労組＝組合員二千三百名＝は三十　三十一の両日は時間外拒否を行い二月一、二日、五六日の四日間は各方とも二時間時限スト二月三、四日は時間外拒否七日は山元総けい起大会を行い第二波として九、十の両日は四十八時間スト、第三波四十八時間ストとして十二、十三日、十五　十六日に行い二十八、二十九日は二時間の時限ストを行い出炭減を図るが一日の減炭は二百四十トンである

暴力取締法違反

平地区署では二十八日午后小川字

〝日相金庫〟長逮捕

十三万円窃盗の容疑で

平市白銀町九「日本相互金庫」平支店次長卓池英毅㊂四は一月二十四日午后八時ころ仙台市東一番地九十一日相仙台支店で支店長所有の手さげカバンから常陽銀行発行の十三万円領金通帳を盗んで逃走仙台北警察署から指名手配を受けていたが二十九日午前十時ころ好間村北好間北内を通行中平市署に逮捕、身柄を仙台北署に押送された、卓池は平市署の取調べのときは給料がもらえないので無断で給料の意味で持つて来て職員と共に配分したが、盗んだわけでないと辦解しているなお同人は湯本方面からもかしてきて来れと六万円ほど詐欺した容疑もある

児童福祉法違反

小名浜町上町七一雑貨商港屋こと志賀シナ㊁四は昨年七月上旬ころ海水浴にきた湯本町三函某女（二七）を店出入りの知人の口きゝで店員に使うと甘言でだまし、シナさんの経営しているカフエー富久緑に女給として客をとらせ、今年一月中旬ころまで使つていたもので、二十七日湯本地区署に児童福祉法違反で逮捕、三十日身柄送検した、なお杉山は恋愛と別懇の間柄で周旋料のとりかわしはしていない

土木委員會

市土木委員県会は三十日午前十時半から市役所委員会室で開催、保育所新設外四件の調査人指名その他について協議する

農業推進會

郡下農業推進員会は二月五日午前九時から石城地方事務所で開く

カネボー毛糸
値下斷行
大割引
手袋　マフラ
福引券進呈
百円お買上毎に福引券進呈
1等　10,000空くじなし
映畫御招待
抽せん券5枚御持参の方へ
市内映画館入場券進呈
ウロコヨ
平市4町目TEL、401、1606

アツー誠光堂の
水爆奉仕
当店独得の
三重大サービス
皆様お見逃しない様
お買上百圓毎に
抽せん券……二枚……進呈
一、特賞三万円　以下六等まで空くじなし
一、誠光堂水爆奉仕
松賞　精工舎製最新型腕時計　二名様
竹賞　同　自ザマシ付置時計　二名様
梅賞　高級オートマン万年筆　一〇名様
一、全商品特価提供
特に掛時計は大破価奉仕一、七〇〇円より
売出し期間　自一月二十日（旧十二月二十六日）至二月七日（旧正四日）
松竹梅賞発表　二月十日店頭及び常磐毎日紙上
誠光堂時計店
平市銀座街（電一四九六）

中原淳一のデザインは派手すぎ？
越
藤
一流デザイナーセーター
二十円より三九〇〇円迄
特価純毛〟八〇〇円より
越
少名浜
平市

看護婦　家政婦の
御用命は……電三〇七番へ
労働大臣認可
平看護婦家政婦斡旋所
個派出多忙会員募集

映画 次週上映

ターザンの憤激

ジャングルの視察に出かけたターザン（レックス、バーカー）は土人部落の近くで白人の少年を見つけた、土人の為にワニ狩のえさ代に使われていたので、ターザンは少年の危い所を助け土人達を追払つた、少年の身の上を聞いてみると、伝道師の子供で両親はライオンに食われてしまつたとの事、少年ジョーイ（トミイカールトン）を可哀いそうに思つたターザンは自分の棲家につれて帰つた

ジャングル生活を恐れぬ不敵なジョーイではあるが、ライオンに病的にこわがるのでターザンはジョーイに良く説明して恐怖心をなおしてやつたこうしてジョーイはターザン一家に仲間入りした、そうした或る日、ターザンの棲家に二人の白人に率いられた探険隊が現れた

ターザンに会うと生命が助かつた様に喜んで、エードワードは自分こそターザンの従弟だと名乗りをあげた、彼はターザンの父親が書き残した日記帳を見せて、内に書いてある未開の部落ワズリ族がもつダイヤモンド宝くつに案内してくれと懇願したからこの駅に出入口が二〇所あることを聞きが然としたのであつた（二月三日―九日まで同時上映「龍神の剣」）

世界館

この太陽

山内暁子（島崎雪子）は、父が生前取り交した約束に依り、東洋商事中根社長の御曹子元雄（船山汎）と婚約の間柄だつたが中根は事業の応援者である皆川の娘多美枝（角梨枝子）を元雄と結ばせ様として、山内家に婚約解消を申し入れた、だが受け合う暁子と元雄は、これに反抗して京都へ逃避行し

元雄の親反の医学杉山商太郎（若原雅夫）も此の二人の挙を応援した、そして商太郎の心の中にも暁子の美ぼうが唯一つのどくけいとして秘められてあつた、彼を見守る多美枝はこの悲恋に耐え切れず、遂に商太郎に求婚するが、商太郎の答は冷くそれをしりぞけた、そして暁子は、商太郎の恩義にも拘らず、未だに元雄の愛を求めているのたつた愛しながらも、結ばれぬ宿命に押し流される恋の切なさ（東映＝二月三日―九日まで同時上映「ミリオンヌウド」（写真は「この太陽」の一場面）

民劇

判乱

昭和十年八月十二日、福山から台湾へ転出を命ぜられた一中佐が、その途中、東京三宅坂の陸軍省に立寄り、軍務局長永田鉄山少将をきり殺した、六尺ゆたかの岡中佐は室外で軍刀を抜きはらつて、局長室に入り、唯一言「天ちう」と叫んで、第一刀を右肩先から背にかけてきりおろした、続いて次室に逃れようとする背中を突刺してドアーに達する第二刀、力尽きてこん倒した右頭がい部に第三刀を加え武道の作法に従つて止めをさした、血刀をさやにおさめた中佐は、落着いた態度で室外に置いたトラクを取り、そのまま平然と住地に出発しようとする処を憲兵によつて逮行された――当時、軍閥抗争に顕著なかつた陸軍主脳部を震憾させ、史上稀に見るクーデター二、二六事件の誘因となつた相沢中佐（辰己柳太郎）事件がこれである

永田鉄山少将は満州事変によつてふくれあがつた陸軍の軍備機構を人材をそのまま対中国戦、対ソ戦にきりかえるべく財閥と結び大々的な軍事産業を基幹とし

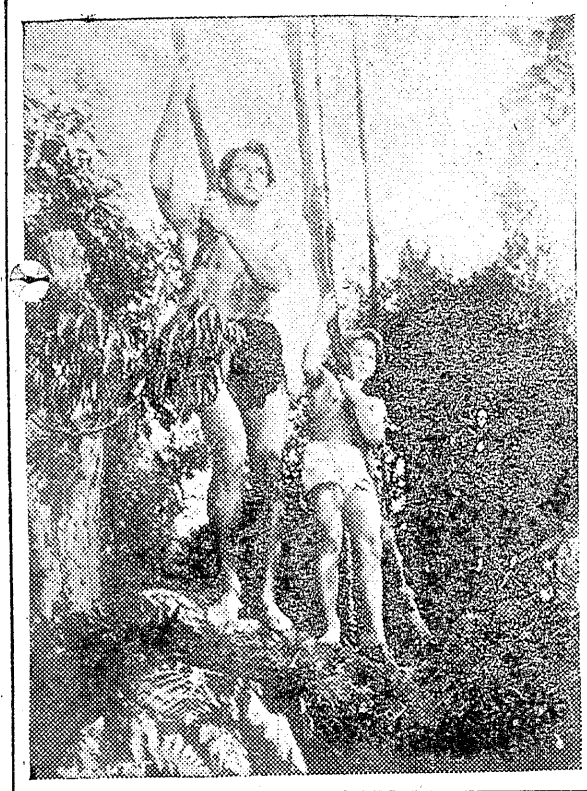

心の日月

ひかり座

皆川麗子（若尾文子）は、岡山家を無断で上京してきた、彼女は相愛の恋人磯村晃（菅原謙二）を頼つての上京であつた。麗子は磯村の下宿が飯田橋駅近くにあると聞いたので、その駅に降りると、公衆電話から磯村に電話した、彼は幸い下宿に居て直ぐ駅に行くと云うことであつたので麗子は、駅前に立つて懐しい彼の現われるのを今か今かと待つたが中々姿を現わさなかつた

そして更に待つこと二、三時間しびれを切らした麗子が三度び電話口に出ると磯村が出たものの何か興奮にもののはさまつたような返事に麗子はついに、磯村が自分に本当の好意はもつていず、暗に自分を避けているように受けとつた、磯村の心を察り飯田橋駅を去つたと云う駅にかけつけた磯村は駅の売店のおばさんから麗子の置手紙を受取つた

不景氣知らずの

神詣で団体募集申込殺到

不景気だ、凶作だ、金づまりだと言う浮世の深刻な話をよそに旧正初詣団体募集は申込者殺到、主催者側の国鉄営業所では、募集定員をはるかに突破、申込を断わるのに悲鳴を上げていると言う、不景気知らずの話、

国鉄平営業所では成田山と竹駒稲荷、の初詣団体募集を行つていたが、四日五日の竹駒稲荷詣は募集定員一千七百名に対し申込者は何と三千名を突破、また成田山詣は募集定員六百名に対しこれまた申込者は八百名を越える盛況、国鉄ではこれは大変と一車輛増結して定員を増加したがこれでも申込者の殺到には応じ切れず、二十六日午前十時締切つてこんどは断わりに大変だと言う、初詣では例年申込者が多数あり人気よい行事になつているが、凶作、金づまりと言う今年はこんなに申込者があるとは思わなかつた。不景気も金づまりもなく最も成田山、竹駒稲荷とも御りやくのあるところだから不景気直しに行く客が多いのかも知れないがと、係員は首をひねつている

世界館　夜六、一六
にっぽん製　姫君と海賊　天然色マンガ

民劇　夜六、三〇
真田十勇士　オクラホマ無宿

ひかり座　夜六、二〇
海賊黒ひげ　初祝い清水港

平館　夜六、三〇
東京物語　純情社員

湯本公民館で

ピアノ購入

湯本町公民館では二十八日午後六時から全国表彰記念ピアノ購入資金造成委員会を開き、予算二十万円でスタンドピアノを六月までに購入する予定になり、町婦人会が各戸を廻つて募金を行うほか、同館企劃委員は大口募金　或はジャズ演奏会、音楽会などを催し中央から専門家を招いて募金を行うことになつた

なお事業計画を行うため次の実行委員六名を選任した▼委員比佐栄一、上野英四郎、織田広子若松紀志子、江川丈夫、津村ひろし更に第一回委員会は二十九日開いて事業計画運営方針を決定することになつている

湯本二小校

ピアノ披露式

湯本第二小校では三十一日午前九時から常磐炭砿自治会館で同校学制八十周年記念購入ピアノ披露式と学芸会を催す

平三中校で

ピアノ披露の音楽会を開く

市立第三中学校では、この程ピアノを購入したのでその披露音楽会を三十日午後零時半から同校体育館で開催する

平将棋碁楽会

平将棋碁楽会では第百廿四回将棋会を二月四日午前九時から同会で行う

好間に流脳

好間村小館字南区川島シゲ子さん（三）は流行性脳炎で隔離された、流脳は今年始めての発生である

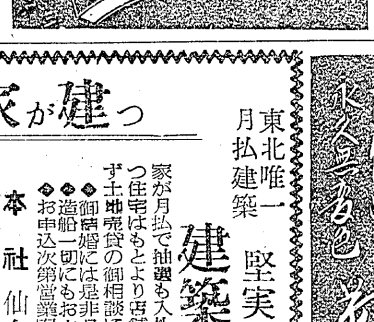

第七十二報（雪三調）

竹本喜美太夫

音も無く夜の深みへ
　久方ぶりで
　さしつさされつ雪見酒』
ガラス窓から
　すかして見える
　春の静けさ銀世界』
どこの戻りか相合傘で
　パパを待つてる春の雪』

月掛で家が建つ
東北唯一
月払建築
堅実本位
建築の福音
家が月払で抽選も入札も無く早く申込めば早く建つ住宅はもとより店舗工場増改築一切大小に拘ら
◆御結婚には是非月払証券御持参で!!
◆造船一切にもお申込に応じます
◆お申込次第営業案内書お送り致します
本社　仙台市東一番丁九三
営業所　平市大町三番地（電五八〇）
建設大臣登録（ロ）第九六二号
日本建物株式会社
平営業所　所長　大楽弘
急募　契約部社員数名年令三〇才以上（男女）高卒以上本人履歴書営業所宛お送り下さい
㊟本小名浜・江名・内郷・植田

綿とふとん
スズキ製綿店
平市新川町　電四　番

割烹旅館
滝月
平電一〇七三

本場
新巻さけ
特選
かつを節
数の子

平四電213番

パンとオヤツの店
カフェー
平市田町大通り　電八二七番

胃腸科　外科　産　人科
呼吸器科　外科　放射線科
整形外科　〔看護婦募集〕

マツオ医院
院長　松尾正平
副院長　監三郎
放射線科　山下義有
平市大町　電一五四番