常磐毎日
発行所
平市田町75
常磐毎日新聞社
電話1210番

紳士婦人
スポーツ
品装用服
平　TEL77

内郷で泥酔運転の三輪車暴走
同乗の雇用主は即死
通行人一名の命をも奪う

酔っぱらい運転手のために二名の犠牲者を出した交通事故が六日の夜内郷市に発生した。六日午後十時ごろ四倉町大野字戸田新炭商山野辺一さん(四〇)方の雇人矢之目豊栄(三〇)は泥酔して自動三輪車を運転、雇主の山野辺さんを助手台にのせて内郷市御厩地内共立病院前にさしかゝつたとき、前方を自転車で通行していた好間村上好間字空山常勇モーターズ修理工新藤松男君(一七)に追突し、さらにハンドルを切り誤まつて約三米下の田んぼに横転した、このため助手台の山野辺さんは頭部を強打し脳しんとうをおこして即死、新藤君は附近の人々に磐城共立病院に担ぎ込まれて手当をうけたが頭がい底骨々折で間もなく死亡した。内郷署では矢野目を道路交通法違反と過失致死の疑いで調べているが綴駅前あたりの電柱や看板など数カ所をこわしたうえ時速七十キロの猛スピードを出していたことが明かになつた。また思わぬ災難に遭つた新藤君は運転免許をとるためモーターズ会社で勉強しての帰途であつた

自労の座込續く
特別失対

就労反対を叫んで坐り込み戦術に突入した全日労石城地区協議会では五日以来昼、夜ぶつ通しで坐り込み戦術を続けているが今日七日は更に二十名を女労務者数名を交える二十四名に増員、押し寄せたアプレ組約百五十名とともにインターナショナルを合唱するなど気勢をあげる一方、強制紹介するなら本人の自由意思を認める等の声明書を各友好団体、組合、一般家庭などに配り要求獲得に全力をあげており県の出方、労務者側の動には大きな注目を集めている。

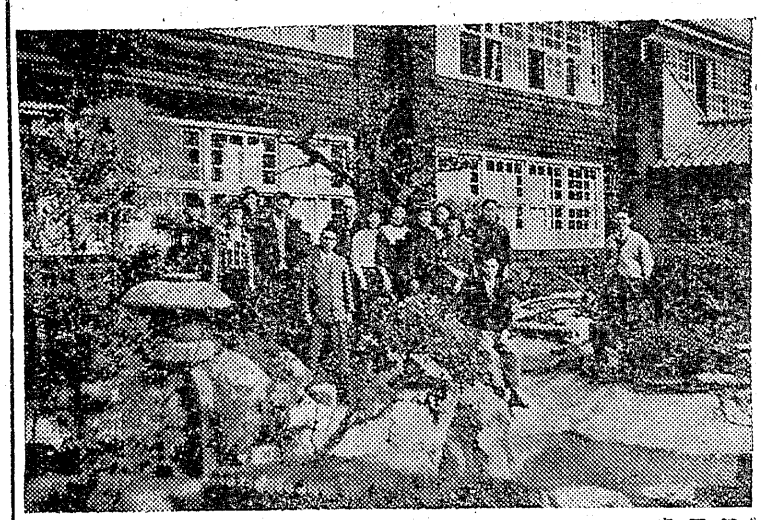

労務者側では県直営にしろなど七項目の要求を呼んでいるが、一方県側では赤字財政のおおりで県直営工事は不可能と云われ特失問題は文字通り最後の土たん場に追いつめられてしまったが、この問題を重視した商工労働常任委員会では今日七日委員会を開き、何らかの妥協策をほどこすものと見られており、特失問題をめぐる坐り込み交渉もこゝ二、三日がヤマだろうと予想される。

手配の窃盗犯捕る

平署から窃盗容疑で全国に指名手配されていた住居不定無職前科三犯越川光男(三)が宮城県吉岡署に逮捕された旨連絡があり、平署から七日身柄を引取に行った、越川は去る十月二日午後九時から十一時の間に平市作月町二十四教員今泉正男さん(三九)方の留守を狙つて台所のガラス戸を破り侵入、居間から現金三千五百円、金皮製腕時計三個計一万六千五百円相当を盗んだ他、同家から数回に亘つて衣類など四万円相当を盗んだもので、平市内でも窃盗数件六万円相当の盗みを働いており、余罪を追求している。

二十名表彰
八日常磐署で

常磐署では来る八日同署会議室で署管内に散在する警察官立ち寄り所のうち三十氏を民間協力者として表彰し、終つてから懇談会を開く、受賞者は祖父の代から寄り(昔の巡視)立ち寄り所として警察に協力した人や今度の巡路変更によつて廃止となつた人達ばかりである。受賞者は次の通り(敬称略)

▽長倉万部、野木圭太郎、小野寅蔵、若松茂、熊本亀吉、鯨岡由一、佐藤スミ子。▽水野谷関係坂本キミ、佐藤善太、吉田サト、▽藤原万部、北郷一衛、高木辰治、蛭田武、滝鼻勝、皆川源三郎、▽小野田万部、酒井タテ、渠一枝、大平原憲太郎、▽磐崎方部綿崎恒弥、丹野武男、吉田セツ、綿崎孝一、御代武光、磯上左衛司、佐川子之松、小泉方亀尾、清水角次、▽市内、小笹繁雄、大田原正、里見モト子、根本勝愛

百萬圓の保険証
平驛待合で置引さる

勿来市植田町字台町住友生命保険相互会社勿来出張所長鯨岡徹二さん(五)は六日午後六時から八時の間に平駅待合室で仮眠中、腰掛に置いた額面百万円の保険証書、眼鏡、万年筆、書類など六千円在中の皮製鞄を置引きされ平鉄道公安室に届出た。

通行人に暴行
常磐市水野谷字駒助ガ崎の土工伊藤安平(三)は六日午後六時ごろ酒に酔つて同市関船字上関地内を通行中、すれ違つた関船字迎無職佐藤武さん(三)に「何か文句があるのか」と因縁をつけて殴り暴行現行犯で常磐署に逮捕された。

義肢の修理
石城福祉事務所では十日午前九時から財務事務所別館で県主催の巡回義肢修理を行う、また十一日は午前九時から平労政事務所会議室で開き次の議題について協議する。◆規約改正について◆第三回労働組合弁論大会開催について

父が吾子を絞殺
内郷 乱行の妻えの腹いせ

五日午後十一時半ごろ内郷花高坂字御殿常磐炭砿住吉本坑採炭夫太田正男(三)さんは妻の美似子さん(三)が最近近所の男と交際しているのを知り酒をのみながら意見したところ酒買に行くと出たまま帰つて来ないので業を煮しかたらで寝ていた二女百美子ちゃん(三)の首を両手で絞めて殺害、内郷署に殺人現行犯で逮捕された、正男は満州からの引揚者で引揚当時の船の中で知り合つた女と関係二十一年に長男(九)をもうけた、そのご二十三年にいとこ同士の美似子さんと結婚二女を生み、まじめに働いて同僚からも信望があつたが、一カ月前ごろから美似子さんが近所の採炭夫(三七)と交際をしはじめてから常にゴタゴタが断えなかつたが、この問題を重視した商工労働常任委員会では今日七日委員会を開き、何らかの妥協策をほどこすものと見られており、特失問題をめぐる坐り込み交渉もこゝ二、三日がヤマだろうと予想される。

屋根から落る

七日午前六時ごろ労災病院屋上で作業中の戸田組左官阿部好一さん(三五)は足を踏みすべらして約三十尺の高さから落ち頭部と胸部に全治一カ月の打撲傷を負つた。

教宣幹事會
鉄道地区教宣幹事会は九日午前十時から平労政事務所会議室で開き次の議題について協議する。◆規約改正について◆第三回労働組合弁論大会開催について

縣下一の庭園
錦中に山野さんが寄贈

錦中学校裏庭にこのほど時価百万円の立派な庭園が出来上り児童たちを喜ばせている。

延約二十坪のひょうたん池を中心に石燈籠、丸木橋を配し学校庭園としてはおそらく県下随一のものだろうと言われているがこれは岡町素封家山野辺建一さんさんの寄贈によるもので、山野辺さん方の先祖伝来の庭園をそつくりそのまゝ寄贈を申受けたPTAでは高木会長以下交互に出動、セメントは会が提供したほかは全部労力奉仕をして二カ月を費して無事移転を完成したという自慢のものである。(写真は庭園)

磐女旅行隊便り
担当二年三組　渡辺須美

昭和三十年秋も深みゆく十一月四日まだ明けやらぬ午前四時半この日、この時、平駅頭を時ならぬ花と埋めた私達二百の純潔な乙女等の胸は、高鳴る歓喜に怪しくも震えていた。思えば修学旅行がこんなに早められようとは夢にも予期していなかつた。二学期初め頃のあの気乗り薄な気持も一度二度と映画を観、解説を聴き身の廻りの準備を整えて行く中に次第に高まつて、中間考査が終つた途端に急速調に上昇し、今私達はその盛り上りの頂点に達していた。この名状し難い気持は何だろう——甘い期待か、燃える歓喜か、はた又漠雲の漂う如き感傷か?併し出発前の慌しさは、私の感慨を吹き飛ばしてしまう。一寸周囲の会話に耳を貸しても(括弧内は記者の生意気な心の声)

「あら、あんたニューね!この前の服装検査の時と違うんではないの?」(おやおや?)

「ウウン、だつてあんな古ぼけたの!おれ、せびちやつた。」(ええい!)

「ほうら、あたしだつてニューだよ。外観悪いつて、家の人買つてくれたんだもの」(私も将来、親馬鹿になろうツと!)

やがてF達先発隊の制服姿もすがすがしい隊列は歩調も軽く乗車フオームへと動くのであつた。かくて五時二十分、大勢の父兄や先生方の無事を願う尊いお声を後に列車は乙女等の限りなき夢を載せて一路東京へとばく進した。

発車前後の喧騒が落着くと、私達の耳と目と口と手は思い思いの行動をした。窓外の関東平野を秋晴れの鮮明な日射の接ぶんに任せて、兎に角車内はうれしさ、楽しさを絵にかいたような顔の鈴なりといつてよかつたどうかこの元気が最後まで続きますように

上野着、十時四十分。下り立つた途端から、緊張を内に秘め、一歩々々よそ行きの歩き方をしているのに気がついて、我にもなく赤面する。東京発正午、列車は無心に東海道をひた走る。私達が腰を浮かした時が二度あつた。一つは沼津で急行「霧島」(桂木洋子が乗つていたのとすれ違つた時、もう一つは雪を頂いた霊峰富士の崇高な姿だつた。沼津静岡、浜松と、東海道五十三次の昔と今の推移を想う中、暮れ易い秋の日は忽ち落ちて、列車は旅愁の宵闇の中をますます口数も多くなつた?私達を軽げに運んでいた。

午後七時二分、弁天島着。駅前には旅館の名前をかいた旗をもつて番頭さんが迎えに出ていた。宿について畳に坐ると、急に疲れが出た。窓外の浜名湖は暗くて分らない。遥か遠い湖上に点々と見えるのは、漁火か対岸の町の灯か?流石に晩秋の夜は肌寒い。私達はこゝで始めて、自らを旅人と感じたのであつた。

パンは開花亭

天気予報

(今晩、明日とも)北西の風晴時々曇一時しぐれることもある(海上)今晩、明日ともやや風波ある。

品川が優勝
平の健保野球
平社会保険出張所主催の保険加入会社対抗野球大会は六日午前九時から平商、平工両球場で十三チームが参加して行われ、熱戦の末品川白煉瓦チームが優勝した。戦績次の通り。
▼準決勝
品川白煉瓦6−5戸部炭砿
失対事務所4−1小田炭砿
▼決勝
品川白煉瓦3−2失対事務所

立花市長近く退院
かねてから病気療養で入院中の磐城市長立花秀吉氏(東京都豊島区厚生病院)は経過良好で本月下旬には退院帰市するの連絡あり関係者を喜ばしている。

満員御礼
御知らせ

十一月五日当会主催に依るジヤズ大会には多数御来場を頂き厚く御礼申上げます

尚当日は昼夜券の入場整理の不手際からヨルの部に於いて予想外の超満員になり皆様に御迷惑を御掛けしました事を深く御詫び致します。

就きましては当夜御入場出来なかつた御客様の為に他の方法に依りサービスを考えたいと思いますので誠にお手数ですが御座居ますがヨルの部の御招待券御持参の上十一月十日までお買上げの会員店え御連絡下さる様お願い申げます

又御来平になれない御方は平専門店会事務局まで御招待券に住所氏名をお記入の上御郵送下さる様御願い致します

十一月七日

平市二町目三十一番地
平専門店会協同組合

看護婦家政婦の御用命は……電三〇七番へ
労働大臣認可
平看護婦家政婦斡旋所
尚派出多忙会員募集

時計の御用命は
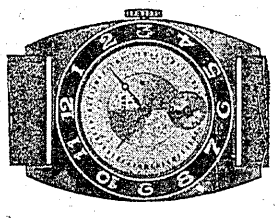
時計は……精工舎とスイス
万年筆は……セーラー万年筆
◎平指定商チケツト御利用下さい◎
山崎時計店
平市五丁目　電991番

ピッタリとお気にかなうこと うけ合い!!
平市大通り
正札洋服店

増えて來た結婚費用

……常炭礦の今年の費用調査より……

シーズンに入つた結婚式は今月に入つてたけなわ、来年はサル歳の迷信が信じられているわけでもあるまいが今年は例年に比べると二、三割多いとは嫁嫁がおごそかに契を交す式場の神社、教会側の弁、ところが時代の波に乗つて昨年まではサラリーマンは勿論農家、プルジョア階級にまで式、披露宴の簡素化による結婚の合理化が行われ若い世代の結婚に対する悩みは解消されると注目されていたが今年に入つてデフレも落着きさらに輸出の好況による経済金融の活況と有史以来という大豊作を迎え、再び調度品が好いからとだんだん派手になつて来る傾向を見せておりこれを心配した各地方の青年、婦人会、事業所などは逆もどりをさけようと結婚の簡素化運動に乗り出している、それでは今年の結婚費用は一体どのくらい使われているか以下常磐炭礦厚生部で調べた調査結果である。

（スクープ）最底で二十万圓

忘れられた簡素化

結納金……一万円以上というのはなく二万円が上の部、勿論くれ放しである。花嫁仕度……戦前は花嫁衣裳のほかに持物としてタンス、夜具一組、下タ箱、断板、タライ、ハリ板、更にタンスの中に外出着が入る。ところが今年の花嫁御寮にはこのほかミシン、夫の丹前、ベビータンス小型三面鏡を持つて行くのは当り前、なかには洋服タンス、衣桁、電気ミキサー、洗濯機、冷蔵庫まで持つて行くのもある。これを市内商店で調べると

▽衣裳一揃二万円―三万円▽夜具一組メイセン物で一万円、八たん物一万五千円▽タンス三方桐一万円▽ベビータンス七千円▽洋服タンス一万五千円▽卓上三面鏡五千円▽下タ箱三千円▽タライ七百円▽折たたみ式断板二千円▽ハリ板二千円▽夫の丹前八千円▽ミシン二万円▽衣桁一万円でこれだけ全部持つて行くとすれば安く見て十一万円このほか外出着四枚持つて行け

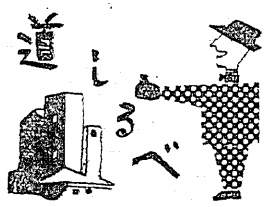

……（22）……

ばしめて十三万円は軽くかゝる

結婚費……化粧料二千円で美容師一人が付切りなら五千円、神前結婚なら挙式料二千円、タクシー代六台分二千円、記念写真代三千円、雄蜜二千円とみて安くして一万千円

披露費……招待客一人につき料理と酒と引物を含めて千円、酒は飲み放題がしきたりとなつており一人四合平均で二百円、出席者三十人として三万六千円はかゝる

総合計……これまでの計算によると安くみてもザット二十万円かゝることは確実で二十万円という現金は同炭鉱直接夫が十年以上働いた退職金に相当する。

結婚の合理化……一組の夫婦が出来上るのにこれだけの巨額の金を使うのは問題だという声が強いがそこで東京の新宿生活館で行われている式、披露宴と日本女子大教授が発表した花嫁仕度費三万円を取上げて見ようそれによると挙式その他雑費二千円、披露宴三百円の一人当りでコーヒー、ケーキ、サンドイッチ、ブドウ酒で御祝儀は廃止して会費制度というアツサリしたもの、衣裳などは部の一位に入賞した。

貸りもの、嫁入仕度は▽寝具一組一万二千円▽整理タンス七千五百円▽鏡台二千九百八十円▽裁縫道具七百八十円▽茶タンス三千五百円▽アイロン八百円、アイロン台三百円▽洗濯用具千八百円▽膳いす二千八百円でしめて三万六十円

綴方日本一

小名浜一小の安部君

小名浜一小校三年二組の安部建一君（一〇）の作品が此のほど東京で開かれた全国綴方展示会で低学年の部の一位に入賞した。

ハイヤー業をしていたが、ガソリンの不足、お上のお達しで統合問などからこの商売にアツサリ見切りをつけ……あとは内郷の小島に引込んで不二植物園を経営フイニックス、カラジウム等珍らしい植物を作るかたわら養ケイなどに日を送つていたが、終戦後息子の帰還を機会に二十五年いまのところに「不二屋」を開いたのがこの店の起りである

○…今の旦那さん兵隊前は学生暮しとあつてこの道は全く素人「金もうけの方はとに角皆様に気軽に入つて頂いて家庭の延長のように気楽に楽しめる店にしたい」のが念願だと云う。

○…看板の若ひな料理は値段も味も絶対にいけると食通からは仲々の好評である。

味覚のデパート

若ヒナ料理に好評博す

米の登録替希望受付

平市では一般消費者の便利を図るために米穀配給所の登録替えを十日から十二日迄の三日間市役所市民課、又は各支所で受付けることになつた。

列車スリ三件

▽六日午前九時ごろ平駅から常磐線上り二四列車に乗車しようとした勿来市山田町大谷農業柏原平八さんは上衣ポケットから現金千七百円相当をスラれ平鉄道公安室に届出た、

▽六日午後三時一分平着常磐線下り二九列車に乗車して来た東白河郡古殿村大字田口農業白井勇さん（六）はズボンポケットから現金六百円相当をスラれ平鉄道公安室に届出た、

▽平市中塩無職臼坂武雄さん（四五）は六日夜から翌朝にかけて平駅待合室で上衣ポケットに入れておいた現金二千三百六十円が失くなつているのに気が付き平鉄道公安室に届出た。

映画の晩（今晩）

……世界館……
7、24　恐怖の十三夜
8、58　誘拐魔
8日マデ・電58

……民劇……
7、01　拳銃無宿
8、43　二ツの世界の男
9日マデ・電1322

……東映劇場……
8、50　幻術影法師
8、50　荒獅子判官
7日マデ・電65

……ひかり座……
4日ヨリ14日マデ休館
電1338

……聚楽館……
6、35　玉水の幻想
レヴユー誕生
白鳥の湖
8、15　スター誕生
7日マデ・電470

……平館……
6、50　柔道開眼
8、39　若き日の千葉周作
8日マデ・電466

今晩のラジオ

NHK（第一）

6、00　シンプン　お山の柿の木
6、25　オテナの塔
6、45　郷土物語
7、15　録音ニース
7、30　三つの歌
8、00　お父さんはお人好し
8、30　浪花節五月一朗
9、15　街頭録音
9、40　スリラー劇場
10、15　希望の星座
10、40　新家庭読本

ラジオ福島

6、05　空の向うに　何がある
6、15　スイートコンサート
6、40　咬馬天狗
7、10　録音ニュース
7、15　連続ドラマ　新選組
7、30　君の歌　僕の歌
8、00　演芸甘辛亭
8、30　明利演芸会
9、00　日東紡アワー
9、30　投資家サロン
9、45　民謡風土記
10、05　名作アルバム
10、25　夜の希望音楽会
11、05　浪曲名調アルバム

犬と人

▽犬の兎泥棒習犯を捕えたが警察署では犬ではとあつかつて呉れず家に置いたのでは大食を食はれるのでどうしたものかと思案投首の御人があり誰かよい智えは有りませんか……

▽常磐市湯本町栄田農業高橋小五郎さん（五〇）方で飼育していた兎九羽のうち四羽が去る二十日朝盗まれているのを発見早速警察に届けたが三十一日午後十一時ころにも兎小屋でときならぬ物音がするので泥棒と感付き抜き足し差し足しのび足で小屋に近ずき黒い影にいきなり組付いた、どころがふんわりとしてなんら手ごたいがないので懐中電燈でてらして見たところ犯人は犬と判つたもの

▽この話を聞いて町内の者がうちでも、あそこでもやられたと注進して来たので常習犯であることが判りさらに飼主はのぞいただけで盗んだのはうちの犬ではないと言張り、警察も犬ではとなげ出してしまつたものだがまた放せば盗まれるのぢやないかと家の中にとじ込めているものになつた。

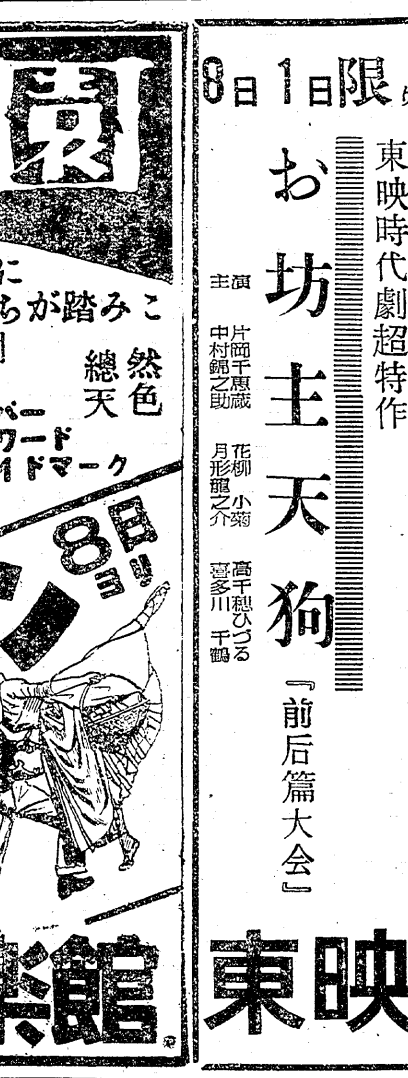

銘菓　六段最中　平凡　平駅前　TEL509

秋の味覚は六段最中から

散歩のおついでに……お立寄り下さい……気軽な酒の店　スタンドバー　もず　新田町電一三〇

大特売中

御婚礼調度家具
室内用家具一式
事務用家具

◎配達無料

自家製造の店
伊東家具店
平市新川町工場　TEL464　平市大町

▽御来店の節は駅前のハイヤーを御利用下さい
▽ハイヤー料金は当店にて負担致します