常磐毎日

発行所 平市田町75 常磐毎日新聞社 電話1210番

産婦人科 齋藤医院 駅ヨリ三分 平市紺屋町 電九〇二 入室完備

佐藤、鳥居氏に知事賞
平菊花展入賞者決る

開場以来連日すばらしい人気を博している平の菊人形展は、今や人気の最高潮で目の覚めるようなパノラマの美しさに魅る人の誰もが驚嘆、当地方としては正に見逃せぬ絶好のチャンスだと連日大賑いをみせているが、磐陽菊花会では、九日出品菊花作品の審査を行い次の通り入賞者を決定した、いずれも甲乙をつけ難い優秀作品揃いである。

入賞者

▽切花一般花の部、細物、天位知事賞ー佐藤米蔵（好間）地位ー斎藤市郎（好間）人位ー高木次男（好間）優等一席ー近藤周吉（常磐）二席ー石井国義（好間）三席ー緑川徳男（好間）

▽切花一般花の部、厚物、天位知事賞ー鳥居東一（磐城）地位ー藤田重次郎（平）人位ー斎藤市郎（好間）優等一席ー中島尊雄（常磐）二席ー八巻好雄（好間）三席ー藤田重次郎（平）

▽切花選抜花の部（品種 大芳の山吹）天位、平市長賞ー秋元伊太郎（好間）地位ー緑川徳男（好間）人位ー佐藤米蔵（好間）優等一席ー大泉発芳（好間）二席ー鳥居東一（磐城）三席ー先崎芳国（好間）四席ー阿部房義（草野）五席ー斎藤市郎（好間）六席ー阿部義隆（赤井）七席ー長沼孝侑（好間）八席ー譚井盛三郎（好間）九席ー草野茂直（好間）十席ー井坂恒（好間）

▽盆養細物の部、天位ー阿部房義（草野）地位ー片寄金次郎（〃）人位ー斎藤市郎（好間）優等一席ー矢島健吉（〃）二席ー鈴木啓美（〃）三席ー片寄金次郎（草野）

▽盆養厚物の部、天位ー井坂恒（好間）地位ー鳥井東一（磐城）人位ー鈴木（好間）優等一席ー奥山啓治（〃）二席ー高木ツマ（平）三席ー鳥居東一（磐城）

▽盆養厚走の部、天位ー青木好雄（好間）地位ー秋元伊太郎（好間）人位ー草野茂直（〃）優等一席ー高木ツマ（平）二席ー鈴木善吉（平）三席ー渡辺忠武（草野）

▽懸崖、天位ー鳥井東一（磐城）地位ー鳥井東一（磐城）人位ー長瀬近好（好間）優等一席ー長瀬近好（〃）二席ー緑川徳男（〃）三席ー秋元伊太郎（〃）

▽盆栽の部、天位ー鳥井東一（磐城）地位ー八巻好雄（好間）人位ー高木ツマ（平）優等一席ー鳥井東一（磐城）二席ー八巻好雄（好間）三席ー八巻好雄（〃）

十四日から就労
特失問題、両者歩み寄る

既報＝去る五日から県直営にしろなど要求を上げて冷い対立を続けていた平職安対全日労石城地区協議会（組合長野島輝明氏）組合員二名の話合は昨九日午後一時から大川県職安課長らとの話合をしたが労務側のあげたアブレを出すなど四項目は認められぬとつっぱねたため話合は一旦物別れとなり事態は最悪の状態に追込まれてしまったが、引続き労務者側では同午後三時五十分加藤職安所長に話合を申入れ、同午後七時まで話合を続けた結果、双方とも歩み寄りを見せ円満裡に四項目の提案解決あとの労働条件など細部の話合は今後の事務折衝で決めることになり来る十四日から全員特別失業対策現場に就労することになった。なお五日以来坐り戦術の実力行使に突入していた労務者側では十日深夜まで協議した結果各支部組合員に計り十日午後五時坐り込み体態をとくことに決定した、一方成行を注視していた植田職安管内、勿来自労協（組合長遠藤敏雄氏組合員八百名）未組織労務者（約千名）でも同じような行動をとることになった

加藤職安所長の話

「私としては労働者のために努力しているので話合の結果お互に納得の行ける立場で解決したことは喜しい」

野島組合長の話

「組合員全員上げて要求を斗いとったが今後とも労働条件獲得のため斗う、また来年度からは県直営にさせると云う言質をとったことは我々の団結の力である」

三十万石を見込む
石城 各地の産米予想量

好天に恵まれた今年の稲作は全国的な大豊作となっているが石城地方も開百以来の豊作が予想され野良で脱穀をいそぐお百姓さんは喜びに頬が崩れおちそう、石城経済駐在員事務所でこのほど行った管内最終作況調査によると例年平均より百十七点五パーセントの増収は確実であることが判った、調査によると今年の反収予想量は目標を一割多い二石三斗五升一合で全国平均をやゝ上廻っており反収の最も多いところは四倉町の二石八斗七合、最も少いところは寒冷地の川前村で一石四斗四升四合となっている、これによると収穫見込量は平年十八万石を二割も上廻る二十万九千八百六十二石となっている、各町村別に見ると次の通り、カツコは作付面積、

▼田人二、五二八石（一、六三〇反）▼遠野一二、二三八石、（五一二二反）▼好間五、五〇七石（二、二一八反）▼三和八、一三七石（四、六九〇）▼四倉二三、七七一石（八、一五一反）▼小川九、五七一石（三、六七〇反）▼川前二、七一五石（一、八八〇反）▼平五六、三七〇石（二〇、三二八反）▽磐城（二五、六一二石（一四、二〇五反）▼常磐一二、六〇〇石（四、六一七反）▼内郷五、二五五石（二、〇六〇反）▼勿来三六、五五八石（一三、八九〇反）

二名が死亡
炭車の捲上ロープ切れ

九日午後十時十分ごろ大日本勿来磯原鉱第一斜坑でまき上げ中の炭車のロープが切れ暴走して断線したため、支柱枠がはずれ、作業中の採炭夫直江省一さん(三五)は岸盤の下敷で即死、同現場で作業していた採炭夫鈴木新春さん(三九)は炭車にはさまれまもなく死亡した。

大谷石 井上 平五電66

平均三万一千圓
会社回答 日本水素のボーナス

日本水素小名浜工場労働組合（組合員一千六百五十一名）ではこのほど中央委員会の指令に基づき一人平均三万八千円（税込四万八千円）の期末手当要求額を決定、会社側に対して五日付の回答で要求書を提出していたが、会社側では九日次の様な第一次回答した。それによると平均金額は三万一千三百五十円で最高が五万三千百九十円、最底が一万八千四百五十円となっている。又家族手当として一人当り千円の線を出しているが、労組では引続き十日中央委員会を開き態度を決定することになっている、なおこの要求額は現在のところ各労組と比較して最高である。

ブランコや腰掛
森永からドッサリ寄贈

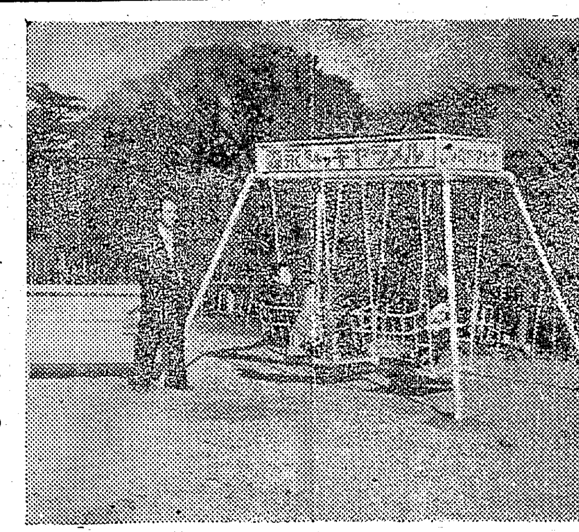

平市のよい子たちに森永ミルクキヤラメル仙台支店からこのほど平市田町〃松月堂〃金子圭助氏を通じて平市観光課にブランコ二台いす五脚が寄贈された。同課では早速松ガ岡公園児童遊園地に取付け子供達から喜ばれている。なおスベリ台も近く贈られると云ううれしい報せも届いている。（写真は森永寄贈のブランコと金子松月堂主人）

女行商を襲う

平署は九日夜平市高久無職鈴木金助(三二)を婦女暴行未遂容疑で逮捕した。同日午後七時三十分頃平市豊間字源磯地内を通行中の同市高久行商某女(四三)の背後からおどりかかって暴行を加えようとしたが、騒がれて未遂に終ったもの

落盤で死亡

九日午前七時三十分ごろ東海炭砿菊田坑で落盤、下敷になった採炭夫平野勇吉さんは即死。

ヤミ米十六俵を押収

宮城警察本部防犯課では平鉄道公安室の協力を得て十日午前一時十分平発常磐線上り二二二列車の主食取締を行い無主物三十六個十六俵を押収した。

後任岡田氏

四倉町選挙管理委員会は九日午後一時から役場会議室で前管理委員長佐たく勝司氏より退職の申出があり委員会に計り承認され、委員の補充は補充員より岡田丑松氏（上仁井田字岸前）を委員に決定、選管委員長選任は次期十五日決定

江口町議母堂

四倉町本町江口工業合資会社（社長江口勇氏）現町議員実母チエさん(七三)は胃がんで自宅療養中、十日午前七時ころ死亡、来る十二日午後一時出棺、海岳寺

天気予報

（明日）北東の風曇時々雨の降ることがある。北部は晴れ。（海上）今晩穏か、明日風波あり

ミツウロコ煉炭と火鉢の組売大特賣

本焼尺三火鉢組 九〇〇円 万能コンロ角型又は丸型組 三九五円
本焼イス火鉢組 一、九〇〇円 三寸燃焼器組 二八〇円
本焼尺六火鉢組 一、四〇〇円
四寸燃焼器組三〇〇円
★特製棒炭も御利用下さい
▽十二月二十日まで特売をしております。但し売切れ次第締切ります。▽平市内各燃料販売店にも有り

市原商店 平市一丁目角 電二四四

移轉お知らせ
今般左記に移転いたしました
今後共宜敷お引立の程お願い致します
新住所 平市田町六三の一三
元自治警察署裏
こども新聞社出版部 高野吉男

ROYALの紳士服・オーバー
平指定商加盟店 衣料品の鈴屋 平市大町 電1788

平四 関内薬局 電四〇

財団法人 磐城済世會 松村病院
福島県平市南町二二 TEL 一〇七・一六九六・八一二九
院長 松村亨
副院長 清水虎三
顧問 工藤祐美
内科 胃腸科 清水美虎 呼吸器科 横山八十八 小児科 原一正 沢田英一 鈴木文雄
外科 整形外科 松村亨 性病科 田辺勇成
産婦人科 松村亨 佐藤龍也
放射線科 田辺勇成
臨床検査部 新妻啓治 横山八十八
薬局 佐藤吉雄 蛭田みさを

貸切の御用命は 電話640番
尼子タクシー

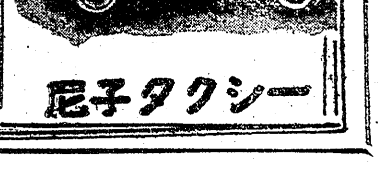

東京歌舞伎ご招待 平市連合福引大賣出し

12日から25日まで

平商店連合会主催（会長坂本昌蔵氏）平市、平商工会議所後援の冬の大売出し前しよ戦一東京歌舞伎座招待、目黒雅じよ園一泊、全市連合商店会の福引付大売出しは十二日から二十五日までの十四日間賑かに催される。大売出し参加商店は各町商店会会員及び市内に店舗をもつて営業している商店で百円買上げごとに福引補助券一枚千円毎に福引券一枚、抽籤券を進呈する。

▽抽籤所は市内三カ所共通で東部（五丁目角）中央部（駅前）西部（一丁目）▽賞品は▽一等百名、十二月興行の歌舞伎座招待雅じよ園一泊（お土産げ付）▽二等百名布団皮一反その他▽三等三千名平菊人形展入場券▽四等残り全部石鹸またはキャラメル一個▽売上金の四分が参加負担金で、売出し精算は売出し諸経費を差引いて純益金の出た場合、三割は商店連合会の基金とし、七割は各単位商店会各消化実績によりあん分還元する

かりんの木 天然記念物に

去る三日県から天然記念物に指定された平市四ツ波忠教寺の「かりんの木」を保護するために平市観光課では工費十一万五千円を投じて高さ三尺の玉垣を作つたが、これと並行して「かりんの木」の調査を十四日行う。

この木は熱帯樹といわれて当地方では珍らしく囲り七尺、高さ三十二尺の巨木で年輪は八百年といわれているが、平窪の推木郡とならび重要視されている。

ネズミ駆除の講習

石城地方の総合ねずみ駆除に乗り出すことになつた平保健所は運動の徹底を図るため次の日程で関係者を集め講習会を開く、講習は総合計画と運営、習性と生活、駆除法など

▽二十四日午後一時平保健所▽二十五日午前九時三十分内郷市役所▽二十四日午後一時常磐市役所▽二十五日同好間村役場▽二十八日同三和村役場▽二十九日四倉町役場。

小名所長に 野崎昇氏

常磐交通（バス）小名浜営業所長野崎隆之亮氏（七七）は十一月六日附で後進に途をゆずり退社し、後任に同氏長男昇氏（三〇）が就任した。

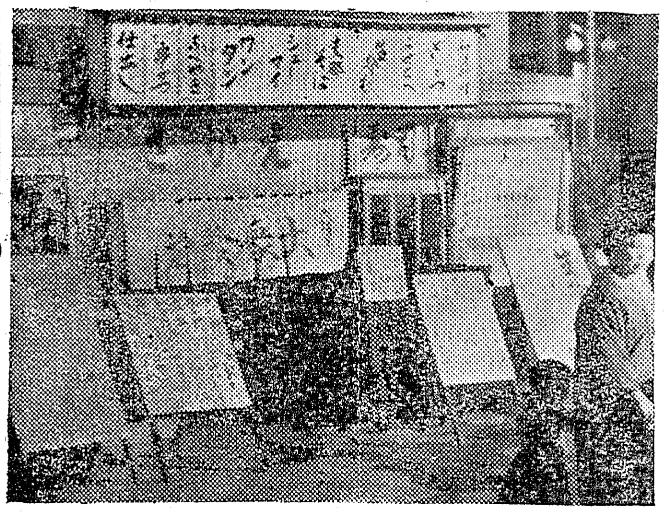

深夜のオアシス ―平驛前のさかえ食堂―

さかえ

○…東京に仕入に行く商人や夜の商売の人達にとつては夜のオアシスとして重宝がられている平駅前の「さかえ」食堂は安値と深夜営業で人気をあげ、平名物の一つにも数えられている。

○…ここの旦那さん履歴書を拝見すると時計の店として知られている誠光堂の御主人で時計商副会長、PTA役員とすこぶる間口の広い人……生れは奥洲本宮の産で家業の時計商を身につけて二十年、青雲の志に燃えて家を飛び出し苦労の末平に落着いたのが成功のもと、昭和二十五年当時誠光堂支店のあつた場所に食堂を開らいたのがさかえ食堂の起りである。

○…時計の修理にかけては一日二十箇も直したと云うレコードホルダー、口も八丁、手も八丁のきよう人である。

○…これからの商売は多角経営が商売の理想でないかと…昼夜ぶつ通しの店さかえ食堂…としてデヴユーしたのが当時の時代の波にのつてトントン拍子に当り変つた存在となつている。

○…家庭の延長、商店、皆さんに楽しんで利用して頂ける食事のデパートにすることが何よりの理想だと云う。

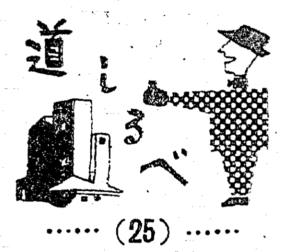

……(25)……

磐女の旅行便り

第三報

担当二年七組 大平絢子

「菊の香や奈良には古き仏たち」（芭蕉）「柿食えば鐘が鳴るなり法隆寺」（子規）と古今の俳人たちが詠んだのは、丁度今頃の候ではなかつたでしょうか？、このそう快な秋の朝の空気に身も心も洗われる気持がして、お寝坊さん達の早起き振りは目覚しいものでした。かくて午前八時猿沢池畔の旅館前からバスに分乗した私達は先づ奈良公園から見学を開始しました。興福寺では先づ五重の塔、次に東大寺では大仏様、巨大な大仏殿の中には、慈悲と力の権化、大仏様が私達を迎えてくれました。その何と雄大なこと！一凡愚である。私は完全に圧倒されてしまいました。南大門の仁王像、あの顔は誰かさんの怒つた顔にそつくり！三月堂、二月堂本尊の十一面観音像は私が見たかつたもの一つでした。仏様のお顔に惹きつけられると、何か心が澄んでゆく気持でうつかり時間がすぎてしまいます。

若草山で小憩しました。春とは違つて枯草まじりですが、私達の旅情を慰めるには十分でした春日大社では折から、正遷宮の大祭で、屋根も壁も赤い柱も、真新しく昔ゆかしい儀式が行われていました。鹿も寄つてきて頭をすりつけます。時間に迫られている私達は何度も後を振返りながら、再びバスの客となり、奈良公園に別れを告げたのでした。

担当 安部栄子

私達が次に目指したのは奈良のメッカ、法隆寺だつた。バスガイドのよどみない説明を聴く中に、何時か私達は南大門前に着いていた。一直線の玉砂利の路に落ちる松影を踏み乍ら、一歩一歩と境内に進むと、忽ち身は妙なる飛鳥のふん囲気に包まれて、魂は古代ロマンの花園に遊ぶのだつた。正に法隆寺は美術の殿堂であり、古典の持つ崇高な美の結晶である。中門、金堂五重塔、夢殿、大宝蔵殿と、私達はこの大美術集団の中を右往左往した。特に百済観音の印象は長く忘れられないであろう。

昔もなく明るい「いかるがの里」を後にした私達は、次に西の京に馳つた。此処では薬師寺（ここで中食）と唐招提寺を見学した。薬師寺境内の焦点となる東塔は「凍れる音楽」と愛称されているとか。金堂薬師三尊東院堂聖観音の四つのブロンズは世界的名像の名も高い。唐招提寺では天平肖像の白ぴとされる鑑真和上像一併しこれは秘仏だそうで拝観出来なかつたのは残念だつた。何時の日にか、再び此処につえを引かんことを心に誓い乍ら、私達は大和平野を北に走つた。

途中、暫くは木津川に沿つて、田と竹林と農家の平和な風景だつた。宇治に寄り、有名な宇治川を渡つて更に桃山御陵に登つたときは、流石に参つた者もいた。何しろ二百三十段の石段である。かくて赤々と秋の日が彼方の山を染める頃、憧れの京の街に入ることが出来たのである

無賃乗車二人組

平署は八日午後七時ごろ東京都台東区浅草六区外交員本田直文（三五）同浅草田中町スマートボール外交員横浜異（三五）の両名を詐欺現行犯で逮捕した。両名は同日午後六時五十二分平駅着磐越東線上り五二〇列車に郡山、舞木間の切符で乗車平まで無賃乗車して来たもので、両名は前にもキセル乗りを行つた事があるもので他の余罪を追求している。

品質本位 万年印のゴム草履 万年印ゴム長靴
代理店 横山商店 平市三 TEL 94

今晩のラジオ

NHK（第一）

6、00 シンプン探偵劇
6、25 オテナの塔
6、45 四局通信
7、15 録音ニース
7、30 浪花演芸会
8、00 歌の花ごよみ
8、30 放送劇由起子
9、15 のんきタクシー
9、45 時の話題
10、15 邦楽名曲選
10、40 講談の聞き方味い方

ラジオ福島

6、05 空の向うに 何がある
6、15 スイートコンサート
6、25 児童劇 リボンの騎士
6、40 鞍馬天狗
7、10 歌うダイハツ三輪車
7、30 民謡奥の細道
8、00 コロムビア アワー
8、30 浪曲玉手箱
9、00 平凡アワー
9、30 新平家物語
10、05 名作アルバム
10、25 夜の希望音楽会
11、05 浪曲名調アルバム

今晩の映畫

……世界館……
7、16 悪太郎売出す
8、56 忘れじの人
15日マデ・電58

……民劇……
6、25 キヤラバン
8、45 第三の男悪
14日マデ・電1322

……東映劇場……
6、30 弓張月
8、45 獅子丸一平
15日マデ・電65

……ひかり座……
4日ヨリ14日マデ休館
電1338

……聚楽館……
6、30 ブリカドン
8、45 悪の花園
14日マデ・電470

……平館……
6、30 沙羅の花の峠
8、40 未成年
15日マデ・電466

お知らせ

秋の御婚礼御仕度は左の一流店研水会員を御選び下さい

平市
須藤美容院
大庭美容院
猪狩美容院
赤塚美容院
坂本美容院
オリオン美容院
水野化粧院
長谷川美容院
安田美容院
ハリウッド美容院
大床美容室
研美院

磐城市
スミレ美容院

内郷市
大槻美容院
國井美容院

常磐市
草野美容院
サン美容院

▼優秀衣裳を豊富に取揃えてありますから御利用下さい
▼アメリカ式特種美顔術を御試し下さい

神前結婚
荘厳
簡素
式場完備
電話91番
県社 子鍬倉稲荷神社 社務所

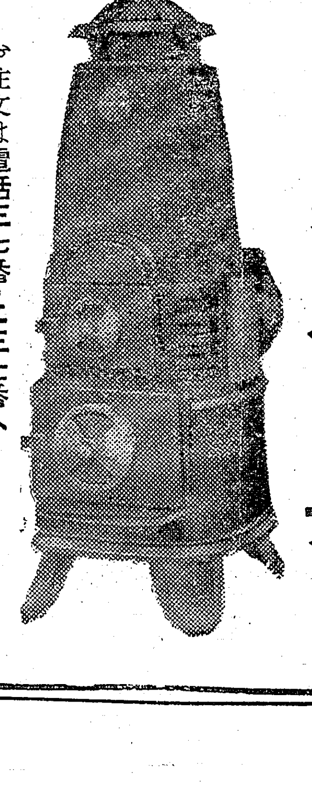
日本最古の歴史を有する！
ストーブ界の王者!!
フクロク・ストーブ
お注文は電話三七番・二三七番へ
カタログ持参御伺い致します
平市田町二四
常磐炭礦販売株式会社

可愛い靴で
七五三
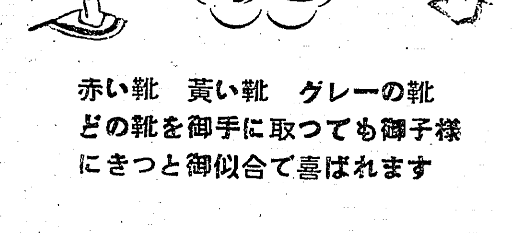

赤い靴 黄い靴 グレーの靴
どの靴を御手に取つても御子様にきつと御似合で喜ばれます
スガタで是非どうぞ
平市 銀座店 TEL1104
平市 二丁目店 TEL2059