常磐毎日

発行所
平市田町75
常磐毎日新聞社
電話1210番

家具の百貨店
和洋タンス、ベビータンス
鏡台、針箱、姫鏡台
戸棚、茶タンス、食卓
自家製造の元
伊東家具店
平市新川町四六四番

職安側希望者を紹介
特別失對きょう着工
労務者側の反対攻勢續く

(既報)特別失業対策事業は日雇側では強制紹介するな、作業賦を明示しろなど七項目をあげて反対平職安側では強制紹介ではないあくまで適正紹介であるの態度を譲らず物別れになつて成行が注目されていたが、平職安では二十四日一般公共事業外の失業者から希望者を募つて平市新川町河川工事に四十二名(加地和組)好間村好間川に十名(磐城土建)磐城市渡辺川に五名(渡辺組)計五十七名を計画通り就労させたが、

日雇側では特失就労に反対ではないが基準給が男子二百九十五円、女子二百二十五円では現行の失対賃金よりも上廻つているようだが実際には男子一名女子二名の作業量が一人当り二、五リユーベ(一米立方、約五百貫)では低賃金になるのではないかと、反対の態度を譲らず二十四日午前十時から平市労働会館に自労組幹部三十名が集つて最後的態度を協議同午後一時から職安所長と第三次交渉を行つた

女教師宅に暴れ込む

内郷市高坂町三本杉日雇石川滑吉(三八)は二十二日午後五時ごろ泥酔のうえ同町地内の高坂小校長住宅女教諭市川ヤエさん(四〇)の不在中表戸をこわして侵入、障子やからかみ、更にガラス戸などを手当り次第にたゝきこわしなおも暴れているところを内郷署員に捕まつた原因については何も語つていないが石川は館にも一度市川さんのところへ押し入つたこともある、被

高松宮様
見事なスイング
水石でゴルフに興ず

御来平中の高松宮さまは廿三日午前八時半湯本新滝の宿舎を御出発同九時過ぎ水石山ゴルフ場にお寄きになり、沿道に御待ち申上げた地元三和村の七十才以上のお年寄り四十余名と、お気軽に記念撮影をなさせ老人たちを感激させた、更にドライブコースの入口に「お成り記念」のヒマラヤ杉を御植樹頂上に着するや、お茶を一口めしあがつたばけで「始めましようか」とセーター姿に替え、先頭に立つてゴルフ場に出掛けるという気軽さに係員たちをまごつかせた。第一スタートは殿下と滑瀬日本体協会長、木山常磐総務部長のスリーサムで開始され、殿下の見事なホームに五千を数える参観者たちを驚かせた、第二スタートは滑宮理事長、川和理事らがスタート、非常な御気嫌で好きなゴルフを満喫され、同日午後三時五十八分平駅発急行「みちのく」で御帰京になつた。

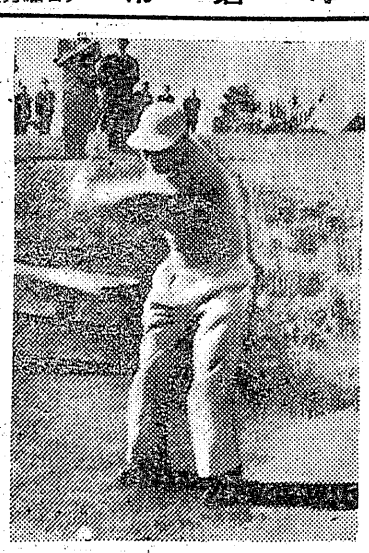

勿來に乳兒殺し
便所の中から発見

勿来市小川町字八幡前、三松炭砿長屋の公共便所の便ツボの中に生後十日位を経たと思われる男のえい児死体が浮いているのを同炭砿元通搬夫中村友吉さん(五四)が廿三日午後三時半頃用便に行つて発見小川町駐在所に届出た。勿来署では署長以下係官が現場に急行取調べ中だが、えい児は察様体のまゝ捨てられており処置に困つて捨てたものと思われ犯人を捜査中である。

小野寺医師重傷
オート、ハイヤーご衝突

軍傷を負つた。

原因は小野寺さんが酒に酔つて運転していたためである。

一人組で暴行

四倉警部補派出所は二十四日午前九時ころ四倉町長友字窟田運転手矢ノ目豊保(三〇)同字石居鍛冶業少年某(二〇)の二人を暴行傷害の疑いで検挙取調べていたが傷類を送検した。

交通安全旬間が実施されている二十三日午後九時四十分ごろ平市五丁目六号国道上を四倉方面に向け疾走していた平市四町歯医小野寺昇さん(三〇)の運転するオートバイが前方を走つていた磐城市久保字木船大野自動車工場所有でハイヤー=運転手鈴木弘一さん(三七)=に衝突、はずみで約七米飛ばされ小野寺さんはオートバイの下敷となり脳がい底骨折の全治二カ月の

平をどり盛会

平料芸組合主催恒例の「平をどり」は二十三日平市公会堂に五千余の観衆を集めて昼夜二回公演盛会を極めた。(写真)

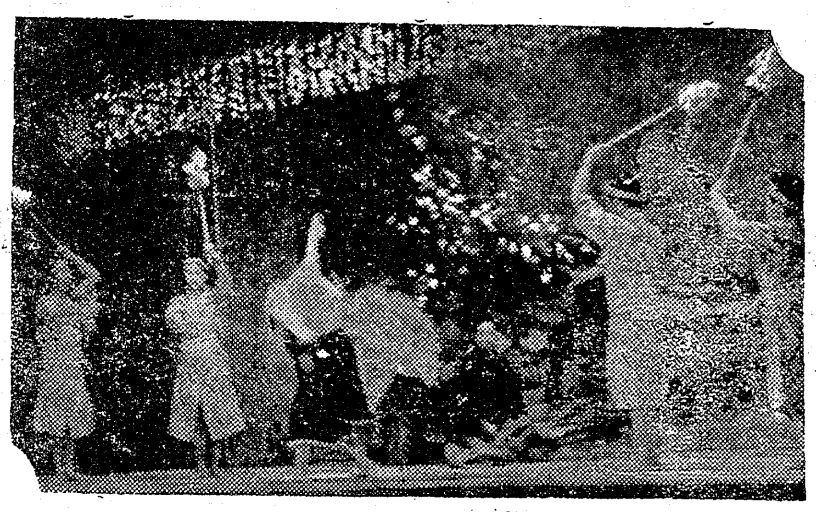

盛況御礼

第三回平をどりは御ひいき様各位のお陰をもちまして大盛況裡に終了いたしました。係員不馴れのため会場において何かと御不便をおかけ致したことと存じます。紙上をもちまして御詫びかたがた厚く御礼申上げます。

平料芸組合

ニュースの裏の話
皇族記事の今と昔
(1)

水石山ゴルフ場にお成りの高松宮さまに随行して、約廿年前の「かけ出し時代」を追憶、時潮とは言え全く隔世の感じがあるわいと民主々義というものに驚くの色を深くした皇室がかすみが関の雲の上にかくされていた頃の戦前は新聞記者にとつて一番のニガ手は皇室関係の取材とその記事の筆法である。一字でも漏脱があつたりすると(不敬)だというので新聞紙法で編集責任者と記者とが罰せられたものである。写真撮影なども予め特高警察から場所が定められていて、そこ以外では絶対に撮影できない。その場所もナワを張りめぐらし随行の記者は身元調査にパスした者のみが許され、こちらの要求などとても容れられないばかりか、写真の知識のない特高係

随行記
さま宮

字出口一〇一製綿業松崎吉男さん(三二)に酒一升を買う買わないで口論のあげく松崎さんの顔面を殴りつけ眼の下に全治三週間の傷を負せたもの。

旅館で農薬自殺

調べに依ると二人は去る二十一日午後九時ごろ岡町大野玉山地内大野会館(映画館)附近の道路で、泥酔のうえ知人の岡町狐塚館に二十三日の夕方から平市田町「小野新旅館」に投宿した二十四、

工事場で三千円盗る

平市下神谷字大年平市役所吏員宇佐美秋重さん(三三)は二十二日午前九時から午後四時ごろの間に平市提之内工事現場で作業衣と現金二千円を盗られ平署に届出た。

男子は平工
女子平商優勝

県軟庭、商体連石城支部主催の夏通り高校新人庭球支大会は二十三日午前九時から磐高コートで男子十校、女子七校が参加して開かれた秋日和に恵まれたコートで各選手が白球を追つて熱戦を展開し、男子では石川、佐藤組(平工)、女子では箱崎、根本組(平商)がそれぞれ優勝じた。戦績次の通り

▽男子高校決勝
石川
佐藤(平工) 4−2 本間
木幡(原高)

▽女子高校決勝
箱崎
根本(平商) 4−2 藤甲
井上(相農)

五才位の青年が今朝になつて死んでいるのを家人が発見、平署に届け出た、同署の検視の結果平市草野馬目曽宇佐美彦次郎さんの息子彦一さん(三四)と判明、同人は昨日の昼間に一度家に居たが、何にも言わずに出かけ夕べは到々帰宅しなかつたもので農薬ニツカリンを飲んでいる。

菓銘
七段最中
平凡

天気予報
(今晩)北の風曇
(明日)北西の風曇時々晴朝晩は小雨
(海上)今晩はおだやか明日、明後日とも多少風波あり。

時計盗る

二十三日午前九時五十八分平発常磐線上り急行二〇六列車に乗車していた北海道札幌市南七条公務員佐藤喜三郎さん(三五)は洗面所に置いた腕時計時価一万五千円相当を盗まれ平鉄道公安室に届でた。

にわたつて随行の光栄に浴した高松宮様の御滞在中の出来ごとなど新聞記事に書かれなかつた裏話の一つ二つを御紹介する。(終)

ローラースケート場
拡張工事終る

平市観光課ではかねてから松ガ岡公園遊園地内のローラースケート場増築工事を工費十万円をかけて進めていたが二十三日竣工の運びとなり、秋から冬にかけて盛んになるローラースケートの便を図る事になつた。

秋のホルモン洋食
レバーシチュー
(肝臓のシチュー)百円
コーヒーと洋食　サニー
出前、平TEL1109

時計なら
スイス堂
平市五丁目

物名産
若ひな鳥料理
育成自家飼
お一人前一五〇円
一羽料理もあり
出前迅速
お食事のデパート
不二屋
平市中央通り 電八八六・一七五〇

磐城済世會
財団法人
松村病院
福島県平市南町二二
TEL 一〇七・一六九六・一八九二
院長　松村亨
副院長　清水虎美
顧問　工藤祐三
内科　胃腸科 清水美虎　呼吸器科 樋山八十八　小児科 原一正　沢田英一　鈴木文雄
外科　整形外科 松村亨　性病科 田辺勇成
産婦人科　松村亨　佐藤龍也
放射線科　田辺勇成　新妻春治
臨床検査部　樋山八十八　佐藤吉雄　蛭田みさを
薬局

昭和30年10月24日　（月曜日）　第1636号　常磐毎日新聞　（新聞定価1カ月80円・1部3円）第三種郵便物認可　（二）

平特産に山イモ

農務課長ら産地視察

高級農作物として都会などに需要の多い丹波山芋を平市の名産にしようと平市農務課では来年から生産奨励に乗り出すことになり同課荒井課長らが二十一日から三日間生産技術習得と原種導入のため日本唯一の生産地である兵庫県を視察することになった。

丹波山芋は二十年ほど前に兵庫大学育種学研究室農博川上幸次郎氏によって発見、育成され日本では兵庫県をのぞく他県では土壌が合わないと言われていたところがこれを伝え聞いた原種農場で三年ほど前から平市草野飯野地方の農家の協力を得て栽培してみたところ兵庫県産に劣らないほどの見事な山芋に成育反五百貫、二十万円以上の実収をあげたので石城地方にこの芋が適していることが判り生産奨励に乗り出すことになったものこの芋は薬手、カマボコ、薬の原料にもなり食べても他の山芋に比類のないほどの味を持っており貯蔵、輸送も簡易で栽培方法は春植えて秋に収穫するが収穫するまでに肥料などを三回にわたって施肥すれば好い。

平市荒井農務課長談

来春から平地方の農家に奨励して平市の特産にしたい、また貯蔵も簡易で長持ちするので水石山にゴルフやハイキングに来るお客さんの土産物にしたい、さらに来秋からは駅売りもするつもりだ。

箏とオペラの会

六日平市公会堂で

平市社会福祉協会主催むらさき会後援の箏とオペラの夕べは十一月六日午後六時から平市公会堂で開かれる。当日は箏に玉巽派主宰坂本勉氏、オペラに神宮寺雄三氏、千原嶸世氏などが賛助出演する。

プログラムは蝶々、キラキラ星時計の歌、ガボット、夜の円舞曲、楽しき日曜日、中国の子供の祭、交響詩大和根の流れに沿うて、アレグロの巻の三重奏、独奏、邦楽オペラ花扇など。

列車内で急病

二十一日午後三時三十分ごろ常磐線下り二二九列車が草野、四倉間を運行中、乗車していた神戸市生れ住居不定無職佐々木一夫さん（三七）が突然腹痛を訴えたので、四倉駅停車の際四倉警部派出所に保護診察したところ腸ヘイソクと判ったので労災病院へ入院させた。

岡村を送検

平署では窃盗容疑で調べていた台湾生れ住居不定無職岡村文雄（三九）を二十二日送検した。

佐藤さん入選

内郷防犯標語

内郷署では収穫期に於ける防犯強調運動の一つとして、管内の各学校から防犯ポスター及び標語を募集、約百点の作品を審査した結果次の諸君が入選した。

▼ポスター（小学校）、佐藤すぎ子、佐々木ケイ子、水戸カツ子、追川寿久治、（中学校）吉田佳子（一中二年）、山崎悦子（一中二年）、

▼標語（小学校）、野木繁徳（内町小六年）、鈴木アサ子（同）、千代道行（同四年）、（中学校）「悪人はろぼす自分の心」一中三年鈴木利雄「戸じまり第一うらおもて」二中二年鈴木多喜子「一日一度は親心」一中三年吉田文雄。

鈴木を送検

磐城署は窃盗容疑で取調べていた磐城市定西醸造鈴木制夫（三〇）を十九日送検した。

天宅が入賞

東北酒品評会

東北酒類品評会は去る十五日秋田市で行われたが石城酒造株式会社所属山崎酒醸造所醸造の天宅など八清酒が優等賞に入賞した、入賞次の通り

天宅（山崎醸造所）白馬の雪（松本同）鶴仙（松吉屋同）福美（四家同）近盛（馬目同）稲乃

太田五段が優勝

炭礦柔道

第三回東部炭礦柔道大会は二十三日午前九時から平工高体育館に常磐、古河炭礦などの各選手が集り個人戦、団体戦を開き次の通り各部優勝者を決定した。

▽個人（四段以上）①太田徳重五段（常）②梅津四段（常）（二、三段）①円谷作甲子三段（常）②菅野二段（常）③阿部二段（常）（初段）②渡辺勝政（常）②相原（古河）③松崎（常）（段外者）①小室卓雄（古河）②馬目（古河）③高橋（常）▽鉱業所対抗（A組）①常磐A組②常磐B組（同B組）①常磐A②古河A②常磐C

十本、他に市内で自転車など数点を盗んだもの。

九日送検した。

去る七日午後十時三十分ごろ磐城市定西磐城電報電話局三輪車々庫内からケーブル線六十五米一万二千円相当、九月十七日午前九時頃市竹町佐々木幸一さん方庭からズボン一箱三千八百円相当を盗んだもの。なお鈴木は七月に東北少年院を出所して来たしたん者である。

ガタ スガタ

○…今ではどんな小さな町に行っても靴の店がないところはないほど靴屋さんは我々の生活と切り離すことの出来ない店の一つとなっているが、「スガタ靴店」さんが平の町に誕生した当時は日本でも靴は珍しかった時代、いわゆるよほどのハイカラさんでなければ履かなかった時代であった二十日平市白銀町国鉄共済組合平配給所倉庫から空ビン五

上海仕込みの技術

七十年の歴史誇る靴の開祖

創業七十周年を誇っている。

○…この店の開店当時は欧米の文化がやっと浸透しはじめたころで靴を履く人種は官員様か兵隊さんか一部のモダンボーイに限られていたが、文明開化と共に便利な靴に目をつけた先々代が〝上海〟で靴の製法を習って、東京の一流靴店千代田さんらと同時代に日本に靴の技術を取り入れた、これが日本の靴のはしりだとも云われる位「スガタ」の歴史は古い。

○…それだけに自家製靴に対しては絶対的自信をもっている。「ある女学生が新しい靴を盗られたので作り主の「スガタ」に知らせておいたところ、三カ月ほどたって改造して修理に持って来た人があり、無事盗まれた女学生のもとにかえった」というエピソードもあるほど、スガタの靴には独得の技術が取り入れてあるという。

○…昭和十年自家製造専門から既成靴の二本建に切替え時代のトップを飾るニュースタイル製品を販売しているが、兄さんの田町本店、弟さんの二丁目支店とも仲々の繁盛

○…「時代のトップを切るモード良い品、安い値段」は「スガタ」のモットーであるという。

◆……◆

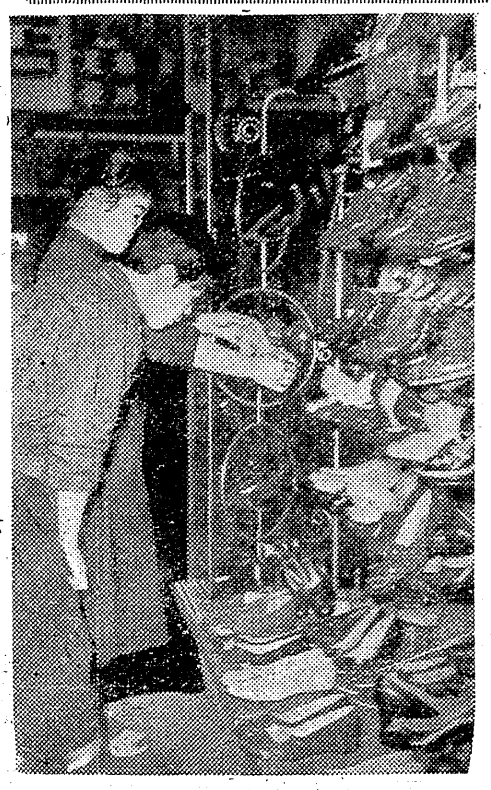

道しるべ　……（12）……

今晩のラジオ

NHK（第一）

6、00　シンプン
6、25　オテナの塔
6、45　郷土物語
7、15　録音ニュース
7、30　三つの歌
8、00　お父さんは　お人好し
8、30　浪曲広沢菊春
9、15　街頭録音
9、40　春子の手帳
10、15　新家庭読本
10、40　風流歌草紙

ラジオ福島

6、05　空の向うに　何がある
6、15　スイートコン　サート
6、25　児童劇　リボンの騎士
6、40　父を訪ねて　一万キロ
7、10　録音ニュース
7、15　連続ドラマ　新選組
7、30　君の歌僕の歌
8、00　演芸甘辛亭
8、30　浪曲二葉百合子
9、00　コロンビアアワー
9、30　投資家サロン
9、45　民謡風土記
10、05　名作アルバム
10、25　夜の希望音楽会
11、05　浪曲名調アルバム

今晩の映画

平保健所運営審議

平保健所では二十七日午後一時から同所会議室で運営協議会を開き次の議題について協議する。

▽保健所業務の民主的運営について▽保健所と地方関係機関との連絡調整について▽衛生思想の普及徹底について▽公衆衛生の向上について。

●平　館　夜の部　六時三〇分　花ひらく　女大学　（二十五日まで）（電四六六）

●ひかり座　夜の部　六時三九分　黒い骰子　サンタフエへの道　（廿四まで）（電一三三八）

●聚楽館　夜の部　六時三〇分　黒徳審官　太鼓の響き　（二十五日まで）（電四七〇）

●世界館　夜の部　六時三一分　くちづけ　新平家物語　（二十五日まで）（電五八）

●ひかり座　夜の部　六時三九分　黒い骰子　サンタフエへの道　（廿四まで）（電一三三八）

●聚楽館　夜の部　六時三〇分　黒徳審官　太鼓の響き　（二十五日まで）（電四七〇）

●世界館　夜の部　六時三一分　くちづけ　新平家物語　（二十五日まで）（電五八）

●民　劇　夜の部　六時五〇分　腰抜け二丁拳銃の息子　絡印　（廿八日まで）（電一三二二）

●東映劇場　夜の部　七時〇〇分　弓張月　一部　織田信長　（二十五日まで）（電六五）

●四倉町海盛座　夜の部　七時　浮雲　紅孔雀　二部　（二十五日まで）（電二四二）

安全…衛生…經濟的な
電気煖房器
一流メーカー各種豊富
古山電気
平二　TEL972
求む　男女店員　履歴書持参　本人面談