(一) 昭和30年10月31日 第1642号 (月曜日) 常磐毎日新聞 (昭和30年1月22日第三種郵便物認可) 夕刊 (日曜、祭日、休刊)

常磐毎日

発行所
平市田町75
常磐毎日新聞社
電話1210番

呉服 呉服太物 セーター展示中 純毛新型
産地メーカー提供品
毛布 東洋繊維製品 日紡
佐川呉服店 平市五丁目 電1486

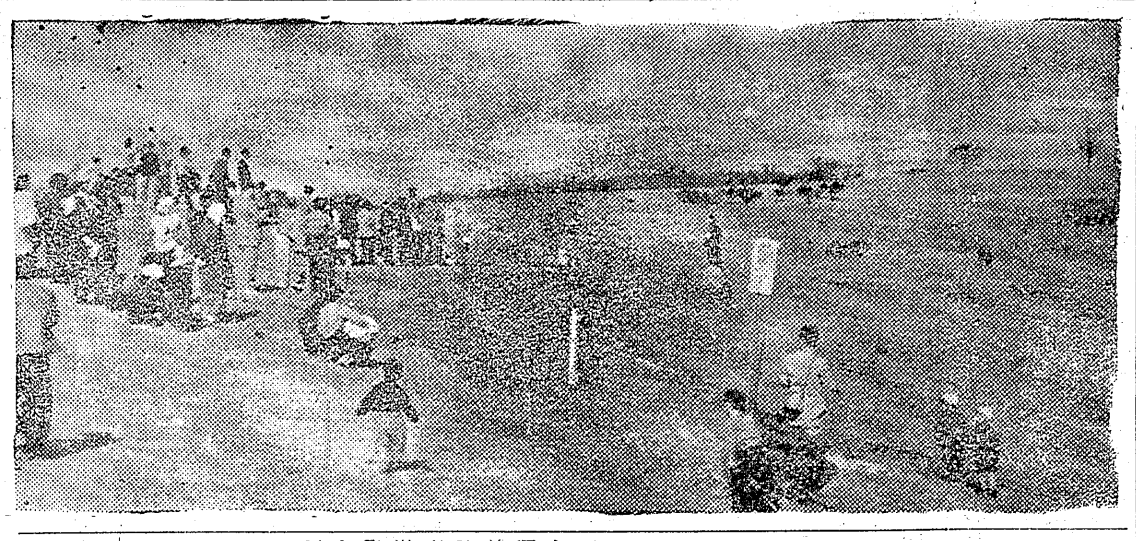

# 川和氏が初優勝
## 水石山ゴルフ場開き

水石山自然厚生園のゴルフ場開きは三十日午前十時から諸橋平市長、高木失対事務所長など地方の名士三百余名が参列して盛大に挙行、諸橋市長の始球で日頃腕自慢のゴルファ三十名が四時間に亘つて秋晴の山頂に白球を飛ばして腕を競つた結果、川和徳一氏が見事優勝栄えのメダリスト賞を獲得したこの日快晴にめぐまれた水石厚生園は早朝から繰りだしたハイカーおよそ五千人でさしもの広大な山頂も埋めつくされ、折からのゴルフ場開きと相俟つて近来にない盛況をみせた。ゴルフ開きの四位以上入賞は次の通りである。◇一位、(川徳和一氏加地和組社長)◇二位、清宮一郎氏(ゴルフ場理事長)◇三位田中春雄(田中カメラ店主)◇四位高木失対事務所長、(写真は開場式で眼る水石山ゴルフ場)

# 志田そこら表彰
## 平署で交通安全の功労者

平署では「交通安全旬間」の一環として行われる交通功労者、優良運転手、児童作品入選者の表彰式並に表彰伝達式を三十一日午後一時から市警会議室で行つた。表彰者中好間村上好間字泥沢古河好間炭砿員志田初喜さん(四七)は優良自動車運転手として全国交通安全協会から県下唯一人表彰された。表彰者次の通り

◆全国交通安全協会賞◇志田初喜(四七)=古河好間炭砿勤務=同氏は昭和三年乙種、同四年甲種自動車運転免許をとつてから二十七年間交通事故違反を一回も起さず、和昭十年二十九年県交通安全協会賞、同二十八年交通安全協会平支部賞を受けている又二十年間好間砿業所の運転手として同社の選炭に従事するかたわら好間地区の自動車運転者会長として交通事故防止につとめてきたもの

◆功労賞(県交通安全協会、県本部長賞)◇出羽時男(平市田町)=交通協会の役員として功労があつた。◆功労賞(平署長平支部賞)◇手薬広海(好間)佐藤真之助(四倉通運支店長)猪狩吉正(川前)、小野儀平(高久)、竹田定三(川前)

◆優良運転手(県交通安全協会長賞)◇太田敏勝(古河炭砿)、大泉孝吉(平市尼子タクシー)、千葉忠一郎(常磐交通)◆優良運転手(平署長、平支部長賞)◇上野周六(土木事務所)、稲葉禅快(平タクシー)、中野一(平市)、佐藤弘文(平市)、池田文夫(平市)、根本安(常磐交通)、長谷川左武郎(平市)、木村昇(平市)、志賀久太郎(高久)、鈴木茂(高久)、橋本吉雄(川前)、矢野目太郎(常磐交通)◆生徒作品◇作文、松本繁(二小)=県二位渡辺美代子(三中)、沢田洋子(三中)、矢吹通江(草野中)、鈴木昌子(草野中)、草野ムツ子(小川小)、猪狩順子(高久小)、鈴木紀重子(豊間中)◇ポスター、寺島文雄(二中)=県五位、志賀言行(一小)、坂本道(三中)、菊地誠(三中)、内田弘徳(四倉中)、矢内守(好間中)、川村正男(好間中)、鈴木文子(六小)、山田吉明(一小)、金成美奈子(大野小)、山野辺光子(大野小)、佐藤敏弥(六小)、矢吹早苗(一小)、富谷サト子(小川小)、関口順子(大浦小)、鹿田興則(小川小)◇標語、志賀雅彦(二中)、大平忠雄(二中)、荒川政久(中三坂小)、小林忠二(大浦小)、志賀保久(高久小)、鈴木福子(高久小)、古橋基子(四小)

# 有蓄農役員会

石城地区有蓄営農振興会役員会は二日午前十時から石城財務事務所で開き二十三日行われる乳牛共進会と審査大会で行う有蓄農家表彰者の推薦打合せを行う。

# 菊人形展示會
## あすけんらんの幕開く

平市、鯨陽菊花会、三和新報社主催の恒例の菊人形展示会は、二日から平市三十米陶の白兎」等々目を奪うけんらん艶麗な菊人形の本場茨城県の笠間をしのぐ傑作揃いとあつて前人気もすばらしく、近年にない人出とにぎわいが予想されている。

# 外務員服毒

三十日午後二時半ごろ内郷市堀坂町常磐炭砿火薬庫西側の堀にうつぶせになつて倒れている男があり、内郷署で労災病院に担ぎ込み手当を加えた結果一命を取りとめた。身元は好間村上好間小館東区明治生命外交員伊藤要春さん(四三)と判明したが、手帳には自殺する旨の走り書きがあるところからみてアドルムを飲下自殺を図つたものらしい。

# 犯人の捜査難航
## 神谷の兄殺し未遂事件

去る二十八日午後一時三十分ごろ実兄の寛太郎さん(三七)をオノで殴り重傷を負わせて山中に逃げ込んだ殺人未遂容疑者平市上神谷字下無職鈴木八郎(三三)の足どりは三十一日に至つても判全としない、八郎の逃げ込んだ三角山は雑木林におおわれており、神社、仏閣なども多いため潜伏するのに好場所といわれ、又八郎は附近の山の地理もくわしいところから畑から芋や果樹などを盗んで潜伏している説と自殺の説があり捜査は難航を極めている。

# トラックにはねられる

三十日午後四時二十分ごろ平市草野原高野字高原農業鈴木ナカ子さん(三七)は同字百目木地内の路上を横切ろうとした際四倉から平へ向け疾走してきた磐城貨物所有のトラック=運転手番内義人さん(三三)にはね飛ばされ左上はく部骨折、頭部裂傷で全治四十日間の重傷を負つた。

# 鉄路にひび

二十一日午前八時三十分ごろ常磐線末続駅保線区線路工手渡辺政喜さんが、末続-久ノ浜間館山隧道内のレールにひびが入つて切断寸前になつているのを発見、直ちに管轄駅に連絡した為上り二二四旅客列車は末続駅に立往生となつた同保線区で替代え工事を行つて約二十分後に復旧したが、二二四列車は二十五分おくれて平駅に到着した。

# 市民の歌を制定
## 平市 近く市民から公募

平市復興十周年記念祭は、明春四月の桜花の候を期して盛大に挙行する計画を進めているが、種々の行事のうち最も明るいニュースとして「市民の歌」の制定が本極りとなり、目下市教委事務局で募集方法その他細則案を練つているが成案が出来次第募集要項を発表し遅くも明春三月迄には作曲も完成して、復興祭には声高らかに歌をうたう計画中である、応募範囲については平市在住市民から募集するか、或は一流作詩者に依頼するか決定をみていないが、市民から募集の方が意義深いという声が強い

## 諸橋市長談

「予ねがね考えていたことなので頂度復興祭記念に是非立派なものを作りたい、みんなで明るく朗らかに歌えるものを期待している」

# マキ割で殴る

内郷市宮町金坂三八日雇大谷繁司(三七)は飲酒のうえ、三十日午後七時半ごろ大谷の家に居た同町ブリキ職石川安一郎さん(三四)とささいなことから口論を演じた挙句、殴こうとしてマキ割で殴りかかり、避けようとした石川さんの右手首に全治一週間の切り傷を負わせた疑いで内郷署の取調べをうけた

# 窃盗男捕る

平署は三十一日朝平市草野生れ住居不定無職高橋正(三)を窃盗容疑で逮捕した。

# 四倉に女の水死体
## 家出中の女中と判る

三十一日午前五時三十分ごろ四倉町元町水産加工業古市力蔵さん(四〇)が同町海岸で女の水死体を発見平署に届出た。検視したところ去る二十九日家出、家人から捜索願が出されていた同町元町鈴木ハルさん方の女中菅原正子さん(三)と判明、原因は平署で調査中。

# 自転車ドロ

平市喜久屋薬鈴木文夫(三二)は三十日午後十時ごろ同市月見町理容師佐藤守正さん(三三)の店先にあつた中古自転車一台時価八千円相当を盗んで逃走しようとしたところを佐藤さんに捕まり平署へ突き出された。

# 出生死亡

十月廿七日届出(敬称略)

出生=中塩字鬼越塚慶築矢吹一夫三女通子、杉平大工馬上泰雄長男義一、旧城跡会社員箱崎昭一二女洋子、下川原工員加藤文弥二女晴美、古殿治町雑貨商白土長太郎二女イツ子

# 天気予報

(明日)北ないし南の風大体晴、午後遊雲が多くなる

(海上)今晩は沖合ではまだ風波のこる、明日は日中多少風波があり後おさまりましよう。

女中さん急募
◇年令十九才より二十五才位迄 ◇住込も可
◎給細面談
寿し みしま
平市仲田町 電九一五

ワーナー作品
スタア誕生
シネマスコープ芸術化の目覚ましい努力!! 凄まじいほど魂の
こもつた名演技!! 絢爛!! 貫禄に値する世紀の大豪華巨篇!!
ジュディ・ガーランド ジェイムス・メイスン 主演
ジャック・カーソン チャールス・ビツクフオード 共演
同時上映
誕生 湖根 レビユー
日本で始めてのシネマスコープ 鳥の王 白水 色彩
天才レー 総天然色映画 天化 総天然色映画 文
1日(日)より
聚楽館

# 全国平均を割る 平市内農家の収入

## 農業経済 果樹農家 調査結果

農業経営の合理化を推進するため平市農務課では市内農家の経済調査を行つて来たがこのほどその結果がまとまつた、それによると市内農家の総収入、現金収入は全国平均収入までにあと一歩だが二毛作、果樹、蔬菜栽培による現金収入を図らなければ安定した農業経営の出来ないことが判つた

この調査は今年一月から十月中旬までの自家消費一切を含めた総収入額に十月下旬以降十二月までの冬期間中における自家消費を含めた総収入予想額をプラスしたものでそれによると市内農家の生産高は年七億九千百二十六万三千円で平市の農家三千六百九十八戸の一戸平均総収入額は全国平均の二十五万円を一割五分下廻る二十一万四千円となつている、だが現金収入は総収入の七割、五億二千万円であるさらに専、兼農業別一戸平均総収入額は専業が三十万四千円兼業が十二万円である。

収入の最高は八十一万円で最底は四万円となつているが七万円以下の収入農家はいずれも兼業であるしかしこれは豊作の年の総収入額で冷害や旱ばつなどの天災に見舞れた場合は収入総額は半減するものと予想され豊作の場合でも全農家の三割、九百六十戸は食農家で生活苦にあえいでいる市内農家の年間収入は次の通りである。

▼米五八八八万八千円（二、〇七四町歩、予想収穫五八、〇八八石）▼大小麦一二四三万八千円（六〇、〇二町歩、予想収穫一〇、八九五石）▼大小豆九九三万五千円（一八二町歩、予想収穫一、三九五石）▼菜種四六〇万円（九一七町歩、同一、四三六石）▼甘藷九四五万円（一〇八町歩、同二七万貫）▼馬鈴薯一、三五五万五千円（一〇九町歩、三三八千貫）▼コンニヤク、煙草一〇七二万円▼蔬菜九五〇〇万円▼果実一、七四〇万円▼畜産二六〇六万円▼林産三五〇万円（三千五百石）▼養蚕三一三万円（二千貫）▼農産加工六五〇万円。

## 箱崎を送検

内郷署は二十九日、内郷市高坂台大黒屋 箱崎博(三)を強盗、強姦未遂、暴行、窃盗などの容疑で身柄送検した、

箱崎は幼少の折顔面に火傷を負い、生れもつかぬ不具になつて以来ひがんだ気持になり十八才の頃から商売女のところにひんぴんと出入りして、四年母親の預金十万余円をこの女につぎ込んだが金が切れると同時に女に振られてしまつたので増々気持がいちけ、遂に夜間一人歩きの婦女を襲つたり、畔場に干してある女物下着を盗んだりする恐喝性慾者になつてしまつたもの強盗強姦未遂各二件、窃盗は四十数件、暴行が四件ある。

## 予約売渡しの奨励に 懇請班を結成

石城経済農業協同組合連合会では供米百二十%（予約申込七万二千五百六十六石、百七%）の達成をはかるためこのほど木村参議院議員、諸橋平市長磐城県議が中心になつて三十年産米事前売渡申込推進懇請班を結成、次の日程で各市町村に懇請することになつた

▽第一班＝木村議員、諸橋支部長、杉原所長、六本木主任＝十一月七日＝平市、四倉町、十一月八日＝小川町、川前村▽第二班＝坂本会長、高瀬所長、永野支部長、草野主事＝十一月七日＝三和村、好間村、十一月八日＝内郷市、常磐石▽第三班＝鷲会長、安藤所長、志賀組合長、柴田技師＝十一月七日＝遠野町磐城市、十一月八日＝田人村、勿来市。

## 産業文化祭 各館長も決る

（既報）第六回磐城産業文化祭は十一月廿二、廿三、廿四の三日間平市で開催されるが、各館長の任命も終つたので廿八日平市役所会議室で第一回各館長会議を開き、各館の陳列品、展示品、会場の趣向などを協議いよいよ具体的な準備に入ることとなつた。任命された各館長及び行事は次の通り。

▽農林水産館長、大和田県改良指導所長（市公会堂本館）▽商工館長、坂本平商連会長（同上日本間）▽農機具展示会場長、六本木登氏（市役所前道路）▽文化館長、長谷川平教育長（平商、平工体育館）▽保健衛生館長、奥山平保健所長（平保健所）▽生活改善館長、平市荒井農務課長（農業会館）▽行事▽東京歌舞伎座招待全市連合福引大売出し（十一月十三日―十三日―同廿五日）全市連合▽郷土獅子舞（廿三日）平工校庭▽新婚感謝めん類祭（十九日―廿五日）市内三十五店参加飲食店＝携帯ラジオ当選抽せん付▽交通安全旬間が実施されている二十八日の朝、平市大町地内の新川堤で「人は右事は左」と交通整理を行つている五十才位で黒の服に丸坊主、右手には白いキンチャク袋を持つた男がおり通行している人達の度肝を抜いた。

▽この整理の最中に折悪く自転車に子供二人を乗せて通りかつた市内のAさん(四〇)の前に立ちふさがつて「君は自転車に子供二人を乗せているが、交通違反というものが判らないのか…」と約十分間に亘つて説教を受けたがウンともスンとも返す言葉がですすごすごと引下つた。

▽この場はこれでおさまつたが又又左を歩行してきた某役所の日子さん(三〇)は例の男にキンチャク袋で肩をたたかれ「人は右…」……」というような注意を受けキョトンとした顔で男をのぞいていたがそのままおいていつた

▽後で聴いたのであるが、この御人は頭の低度が低くとんだ交通整理班もいたものだともつぱら巷間で話のタネになつている

## 磐女高が初優勝 県下高校ソフト大會

第三回県下ソフトボール新人選手権大会は二十九、三十日の両日平商グラウンドで八校が参加して開かれ、熱戦の末磐女商が初優勝した。準決勝からの成績次の通り。

▽準決勝
磐　女5A―1保原高
磐城女　4―3郡　女
安　女4A―3郡　女
▽決　勝
磐　女4　―3安　女

## 磐城市で滞納整理急ぐ

磐城市役所では滞納金約二千六百万円の整理の最中に折悪く自転車

## 大黒屋

○…ミツを求めてむらがるありのように良い品安い品のあるところには正直なものでお客さんが殺到するが、ここなら間違いないと近郷近在になり繁昌している店が〝大黒屋〟だ

○…亡つた先代は生れも育ちも生粋の平ツ子で当時平商店街の中心部となつていた四丁目に化粧品の店を出したのが大黒屋の起り、以来六十年の間ありのようにコツコツ勤勉と奉仕の努力が実を結び今では本店、母店のほか磐城市など四支店に店員さん百五十人も抱える大世帯になつた

○…大黒屋の商売は「看板にいつわりなし」が身上で間違つた値段を発表した時はその値段で提供するというサービス振りが買われて〝土曜、日曜ともなれば早朝から店頭にイチをなる繁況をみせている。

○…先代の営業方針を受けついだ当代も奉仕主義が第一とばかり連日売出し式の販売をしているが〝皆様の利益を謳る店大黒屋〟の看板通り空宣伝のない信用販売がモットー、全品がいつでも奉仕品で満たされているのがこの店最大の魅力である。

▼――▲

## 全店に満つ奉仕品 市なす土日店頭サービス

## 歌舞伎招待 大売出し

平運合商店会

平市運合商店会では来月十二日から二十五日まで平菊まつり第六回磐城産業文化祭が呼応して全市大売出しを催し、千円買上げごとに抽選券一本を発行（百円で補助券一枚）一等当選者百名には歌舞伎見物、雅叙園一泊招待旅行に案内するまた五等まで賞品を進呈する

## 磐城の赤い羽根募金

磐城市福祉事務所では左の日程で赤い羽根募金興行を行つた。

▼二十九日午後六時から小名浜高校俗村上所長は入場料は大人三十円、高校生二十円、子供十円であつたが此の募金の一部が当市の福祉事業の資金にも一役買うことになつていると語つた

万円の強硬整理を行う事を決めた其の内訳大要は市民税七百万円固定資産税一千五百万円、其の他四百万円となつており、此の分では二十九年度の決算はおろか役所吏員の給料支給も出来ない仕末なので十二月末日までに断固差押競売処分も辞せないと悲相な面持ちの大漁食ラ市役所の台所でもある。

## 今晩のラジオ

### NHK（第一）

6,00　シンブン　夜明け朝明け
6,25　オテナの塔
6,45　郷土物語
7,15　録音ニュース
7,30　三つの歌特集
8,15　リレー　浪曲二葉百合子他
9,15　ヴアラエテイ
10,15　邦楽劇

### ラジオ福島

6,05　空の向うに　何がある
6,15　スイート　コンサート
6,25　児童劇　リボンの騎士
6,40　鞍馬天狗
7,10　録音ニュース
7,15　連続ドラマ　新選組
7,30　君の歌僕の歌
8,00　演芸甘辛亭
8,30　浪曲木村重松
9,00　コロムビアアワー
9,30　投資家サロン
9,45　民謡風土記
10,05　名作アルバム
10,25　夜の希望音楽会
11,05　浪曲名調アルバム

### 今晩の（映画）

……世界館……
7,08　姿なき目撃者
8,45　綱渡り見世物侍
1日マデ・電58

……民劇……
6,58　平原児
9,02　乱暴者
1日マデ・電1322

……東映劇場……
6,47　まぼろし小僧
8,37　続　目白三平
1日マデ・電65

……ひかり座……
6,50　文なし横丁
8,39　青い大陸
1日マデ・電1338

……聚楽館……
6,30　白人酋長
8,40　炎と剣
31日マデ・電470

……平館……
6,30　自分の穴の中で
8,50　荒木又右衛門
1日マデ・電466


特別仕立臨時直通列車で……
善光寺参詣別所温泉巡り
＝会員募集＝　2泊3日の旅!!
◎大豊作の御礼詣りと一家繁昌の祈願は八宗の大本山善光寺へ!!
◇期日　11月21日出発　23日帰宿（2泊3日）
◇募集人員　500名（満員次第締切ります）
◇費用概算　金3460円（平からの場合）
（汽車賃、電車賃、バス賃、宿泊料、拝観料、記念写真湯茶代、其の他一切の費用　但し3日目夕食弁当は含まれておりません）
◇行程　平―長野―上田―別所―上田―平
◇出発日は朝食と夕食は御持参下さい
◇募集区間勿来―双葉鹿島間
主催　水戸鉄道管理局　日本交通公社

安全…衛生…経済的な
電気暖房器
一流メーカー各種豊富
古山電気
平二　TEL972
求む　男女店員　履歴書持参　本人面談

じゃんがら
梅ぼし
小倉煮
みよし
田町店　電691　卸座店
★荷造無料★全国各地へ発送承ります★

日本最古の歴史を有する！
ストーブ界の王者!!
フクロクストーブ
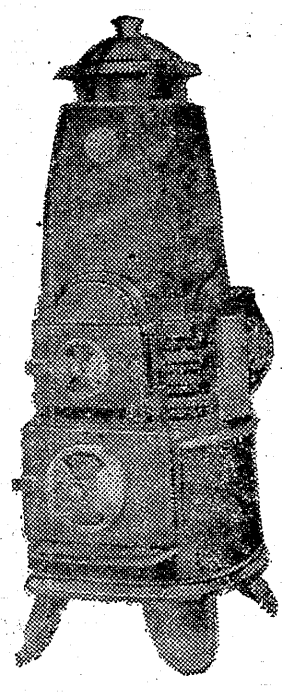
御注文は電話三七番・二三七番へカタログ持参御伺い致します
平市田町二四
常磐炭礦販売株式会社