（一）　昭和30年9月27日　第1613号　（火曜日）　常磐毎日新聞　（昭和30年1月22日 第三種郵便物認可）　夕刊（日曜、祭日、休刊）

常磐毎日

発行所
平市田町75
常磐毎日新聞社
電話1210番

紳士靴 婦人靴 品装用靴
スポーツ
平 TEL77

戦災で別れた父と家族

十年振りに感激の再会

陰に咲く一警察官の努力

終戦の直前に別れたまま消息不明の父親を探し求めている一青年からの依頼の手紙に、強く同情した一警察官が多忙な職務の余暇をみては全國に心当りを求めて捜査の手をのばした末遂に北海道に居る父親を探しあて、十年振りに内郷市にある。れて親子を対面させたと言う心温る話題が内郷署捜査係の若い明るい返事がもたらされたのである。

話題の主は内郷警察署捜査係の若月龍馬巡査部長（四五）で、今年の五月ごろ同氏あてに一通の手紙が配達された。差出人は千葉県成田市の郊外で農業を営んでいる高田保君という二十才の青年、文面の内容を要略すると

「終戦の年：昭和二十年の四月ごろ私の父久は母と私達三人兄妹を東京に置いて満洲へ渡りました。行った当時はちょいちょい便りもありましたが、終戦間近になつた夏になると音信は途絶え、私達の家はあの恐ろしい空襲にあつて跡かたもなく焼きはらわれてしまいましたので、母に連れられて千葉の成田在に移りました。悲惨な戦争が終りまして外地から日本へが次々に帰つてきましたが、私のお父さんはどうしたことか便りもなく帰還者の名前にものつておりません。いくらシベリアによく留されているとは云うものの、生きて居さえすれば何とか沙汰があるだろうと考えていた私達も年月がたつにつれて「矢張り父は他国で死んだのだろうか」と思うようになつて参りました。半ばあきらめておりますときにどこからともなく父は生きて帰国した筈だと伝え聞き、それ以来母子ともども父の行方を捜しているものです。部長さんは御存じないかも知れませんが、高田家と若月家とは遠い昔からの縁者であると幼い時聞いた言葉を思い出しまして、溺れる者ワラをも掴むの通りおすがり申し上げたい……」

と大変以上のようなこと書き並べられ、紙面のところには涙のあとさえうつすらとにじませてあつた若月部長は、保君が…居るらしい…と察こした九州方面に高田久さん＝当四十五才＝の捜査方を依頼して手がかりをみつけ出そうとつとめたが結果は「該当者なし」の返事でもろくもつぶれ去つた、しかし若月部長は、必死に父の行方を追つている保君母子を思うにつけ「九州には居ない」と報せることはとてもつらかつたに違いない

九州から北海道へ

郡下、いや県下で最も犯罪の多い内郷市の治安維持を担つている警察官の職務は、一般人の想像をはるかに越えるものがあり、若月部長も連日新入り被疑者の取調べに当る片わら少しの暇でもみつければ近県の各警察署に捜索を頼むことを忘れなかつた、依頼した署からは何の返答もなく三カ月はまたたく間に過ぎ去つた、「困つたものだ」とうただれる若月部長の胸に或いは北海道に居るかも知れない、あそこは未開地があるし、久さんは前に土木関係の仕事をしていたというから、北海道へでも渡つて開発工事につとめているのでは？と去来した〝感〟があつたという。

直ぐ北海道庁へ電話で課宛に連絡したところ折返しに釧路市にそれらしい人が居るとの返事、つゞいて釧路市に問い合わせ、該当の高田久さんは同市の土木工事請負業者仲間でも相当な地位にのぼり、今なお元気でいるという。

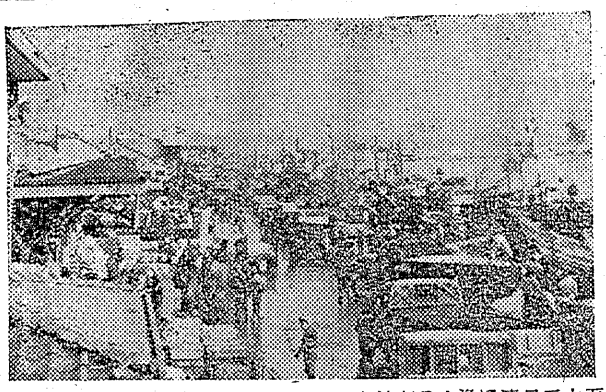

大漁に沸く小名浜港

未曾有の大漁に沸く小名浜港はサンマ景気で水揚げ量が増えればまだまだ値下りされて取引きされ前後で取引きされ二十万トンは下らいる。貫当りは最高八十円から最底五十円前後で取引きされ二十万トンは下らいる。貫当りは最高八十円から最底五十円前後で取引きされ二十万トンは下らいる。必ずが、更に漁場が近すぎ、水揚げ量が増えればまだまだ値下りされて取引きされ二十万トンは下らいる。至と言われ活況の反面船主達は早くも大漁貧乏をなげいてつている。

（写真はサンマ船で賑う小名浜港の近況）

一位は鈴藤

平のネオンコンクール

平市、平市商工会議所、同商店会連盟会主催の第一回ネオンコンクールは二十六日午後六時から審査員平商工会議所専務草野四郎、平商店会連盟会長坂本昌蔵、東北配電平営業課長逢田守之助、婦女敏論中西一路、平商工水産課長丹野由雄氏らによつて色調、着想、表現、規模、効果などの五点について慎重に審査を行つた結果次の通り入賞店が決定、二十七日午前十時から平商工会議所会議室で表彰授与式を行つた。

◆個人の部①鈴藤デパート②ハシモトヤ糸店、聚楽館③不二屋

◆団体の部①銀座商店会

野内商会、さかえ食堂

統一交渉申入れ

常炭礦の十月以降賃斗

（既報）全炭礦地方本部では十月以降の新賃金斗争について二十六日礦員賃金と職員給与について東部石炭鉱業連盟に対して統一団体交渉の申入れをした。

これによると常炭礦と東部鉱業連盟の現協定は九月三十一日で期間切れとなるので十二月期間満了となる常磐炭礦労組、職組茨城職組を含めて十月以降の新賃金については両組織集団統一交渉とする、また集団統一交渉参加支部は常炭礦傘下の各炭礦を含み、参加支部名、団体交渉委員などは改めて提示することになつているまたその他の細部の事務取扱は両組織の事務局間で協議するとゆう申入れに対し東部礦連では今日二十七日理事会を開き態度を決定することになつているが、例年の通りこの申入れ

二十五日感激の対面

去る二十五日には母ナカヨさん（四五）と保君、安広君、夏子ちゃんら四人が常磐線下り青森行急行で一路北海道へ向つた、終戦前から十年余カ月、別れ別れとなつていた父と母子は一警官の努力の結果お互いに無事を喜びあうことが出来たのである。

このほど若月部長宛に北海道のナカヨさんから来た電報は「チチニアイタ、」の六字だが、この字の中にどれほどの感謝の気持がふくまれていることやら…

若月部長の話

居どころが判つたときは、やはりうれしかつたね、まあ何も云うことはないよ、毎日泥棒稼とニラメツコしているよりは精神的にもはればれしてくるようだ、今後は父子が仲よく暮していけることを祈るだけだよ。

三千円盗る

内郷市級字秋山店員金子智子さん（三三）は二十五日午後七時三十分ごろ常磐線上り二三二列車内で手提袋から定期券、現金など三千五百七十円相当を盗られた。

幼児池に転落して死亡

二十六日午後三時ごろ平市北白土字木下十五畷農業山野辺利雄さん（三九）の二女則子ちゃん（三）は自宅前の用水堀（深さ一尺五寸）に転落溺死した。

天気予報

（明日）東よりの風次第に強く雨

（海上）今晩は風波やゝ高く明日は次第にしけ模様となりますから漁船は十分注意を要します

女店員急募

一、女子店員　若干名
一、なるべく旧平市内の方
一、新制高校卒程度
一、希望者は自筆履歴書（写真はり付）を送附下さい

◎選衡日　十月一日午前九時
◎場　所　当店三階事務所

ニッコーデパート
總務課
平市田町（駅前）

司葉子一行来演

当館では「夫婦善哉」の上映を記念して同映画に出演している東宝女優司葉子さん始め、新星宝田明、河内桃子さん一行を招き明二十八日午後一時と午後六時の二回に亘り挨拶興行を行うことになりました。

尚二十九日にはファンの皆様の御要望に応えてサインにも応じて戴くよう準備を進めております何卒御期待の上御来館下さいませ

也楽館

秋場所最高の好取組

今日千代と對戦

時津、成山降し勝越決定

○○○○撰目●●●●
○○○○相日●●●●
○○○○大九●●●●

秋場所大相撲九日目の二十六日は初日以来勝ち放しの横綱鏡里が玉ノ海の上手投げに初の黒星をなめた大番狂わせを演じて太鉄傘を熱狂させた、これで幕内力士の全勝者はなく、一敗組は鏡里、千代ノ山の両横綱と松登、若の花、時津山の三関脇、平幕の出羽錦の六人となり、この六力士は九日目で早くも勝越しを決定したわけだが、それにもまして興味を深めたことは一敗同志の千代、鏡の二横綱と今場所無類の好調を続けている三関脇更に二敗組の横綱吉葉山、大関大内山を加えた優勝争い、加えて好調同志の時津、若の花、松登三関脇の大関先陣争いである、この意味で横綱、大関、関脇、小結陣が激突する十日目こそ優勝をかけた天目山ともなろう。

九日目曲者成山を何のケレンもなく寄倒して早くも勝ち越しを決定した時津山は今日結の一番で宿敵千代の山と、わざ師信夫山を立上り一瞬にして寄り倒した若の花は吉葉山と鳴門海に相撲をさせなかつた松登は大内山と朝潮また鏡里と相対する今日の一番、今場所先づ最高の見どころでもあるが、中でも千代の山対郷土力士時津山の一番は十日目にして早くも優勝をかけた一戦ともなろう。

優勝かけた一戦

従来の対戦成績では九勝二敗と千代の一方的な勝ち越しを記録しているが、ようやく大豪振りを土俵一ぱいに発揮して全く安定した相撲をみせている今場所の時津山は横綱千代の山にとつても大きなきよう威であろう、優勝を意識するあまり勝ちを急ぐようなことがあれば時津の鋭い寄りに思わぬ不覚もまぬがれまい、千代の身上である猛突張りが腰の低い時津のブチカマシを防ぎどこまで突張り切るかこの突張りで時津の体勢を起し得意の右四ツに組みとめれば千代有利、立合い鋭くぶちかまし、千代の突張りをかいくぐつて下から鋭い寄り身に出れば時津も十分な相撲をとろう、立合い一瞬のかけ引きに絶妙の味がありそうである

九日目戦跡

時津（寄倒し）成山

時津山は成山のぶちかましより一瞬早く立ち、下から起して左をのぞかせ右から攻める。成山寄られながら左をのぞかせ、その左をあげたので時津上手まわしがとれず西十俵に寄り返された。しかし時津山よく残して寄り返し正面土俵ぎわですくい投げを打つたが成山のたてまわしがほどけて僅かに決らなかつたが、瞬間右に上手廻しをつかんだ時津は上手から引きつけ吊り気味にして東赤房下に寄り倒した。成山のタテ廻しがほどけなかつたら時津のすくい投げは決つたのではないか

10日目取組

（カツコ内は勝数）

西		東
広瀬川	（初 顔）	出羽花
平戸嶽	（初 顔）	鬼龍川
芳野嶽	（初 顔）	前ノ山
若羽黒	（0—1）	大天龍
泉洋児	（1—1）	吉井山
大晃錦	（1—0）	星甲
神錦	（1—0）	白龍山
楯甲	（初 顔）	大蛇潟
北ノ洋	（1—1）	清水川
国登	（2—4）	清恵波
桜国	（1—0）	双ツ龍
二瀬山	（1—7）	出羽錦
常ノ山	（2—6）	若瀬川
若葉山	（3—1）	成山錦
玉ノ海	（2—1）	宮錦
栃光	（初 顔）	島錦
鳴門海	（1—2）	若前田
大昇	（4—0）	出羽湊
鶴ケ嶽	（0—3）	大起
若ノ海	（1—0）	羽島山
安念山	（1—0）	琴ケ浜
潮錦	（3—6）	信夫山
松登	（5—3）	大内山
鏡里	（10—3）	朝潮
吉葉山	（7—4）	若ノ花
時津山	（2—9）	千代山

幕内以上

郷土力士星取表

○○○●○○○○ 時津山
●○●●○●●○●● 信夫山

熊田さんに本社賞

草野地区珠算競技会

第二回平市草野地区の珠算大会は廿四日午前九時から草野中学校で百六十八名が参加して開かれ次の通り入賞者が決定した。なお小学校の部一位には市長賞と読売賞、二位には教育長賞と本社賞、中学校の部一位には市会議長賞、二位には商工会議所会頭賞、高校の部一位には平商友会長賞と本社賞などがそれぞれ贈られた。

◆小学校（総合）①渡辺一江②中野目勝、楯尾幸子③樫村広明 吉田博令、吉田俊幸
◆同（暗算）①渡辺一江②樫村広明、横尾幸子③富岡晶子、吉田和彦、山下武
◆同（読上算）①渡辺一江②中野目勝、楯尾幸子③吉田和彦、岡博令、二瓶一美
◆中学校（総合）①宇佐美武子②戸田令子、大平みさよ③芳賀信子、吉田トメエ、大平三津子
◆同（暗算）①遠藤久子②宇佐美武子、吉田トメエ③渡辺公子
◆同（読上算）①渡辺富子②吉田トメエ、渡辺公子③宇佐美武子、戸田令子、富岡マス
◆高校一般（総合）①熊田道子②弓野敏彦、馬上初子、
◆同（暗算）①鈴木幸子②川井重春、熊田道子
◆同（読上算）①中野央②小針利男、馬上初子

司葉子ら来演

世界館

世界館ではファンの皆様に今年度のホープとして売出した「君死に給ふことなかれ」の主役司葉子さんを始め宝田明、河内桃子さんの三人を招き明二十八日ヒル一時三十分から、ヨル六時十分の二回に亘り御挨拶興行を行う、映画は「赤い羽根募金」は十月一日から行われるが、平市内の街頭募金は次の日程で行われる事になつた。

▽一日二小、平商▽二日磐女▽三日三小、二小、▽四日五小、▽五日二中▽六日四小▽七日三小、平工▽八日一小、平商▽十日六小、一小▽十一日六小、一中▽十二日平草洋裁学院、平工▽十三日三中▽十四日千草洋裁

赤い羽根の募金日程

飯野の供養塔問題解決

戦没者英霊供養の碑建設敷地をめぐつて、寺院側と檀家側が争つていた平市飯野部落では、小松遺族会長らの斡旋で漸く話がまとまり当初の建設予定地である同字龍門寺境内に建立することに決定、廿三日に関係者が集つて地鎮祭を執行工事にとりかゝつた、祀られる英霊は同字出身の十三柱である。

石城から四十六点出品

清酒の品評会

恒例秋の第三回福島県清酒品評会は三十一日十月一日の両日福島市福島酒造組合で行われるが、石城郡からは天宅、白鳥の雪、鶴仙左も）◇現住所◇勤務先及びその業種◇勤務先における地位、◇勤務先の所在地、◇母校卒業後の学歴等の各事項を商友会報編集事務所宛至急連絡通知するよう呼びかけている。

平商友会

平商友会（会長宮川義一氏）では、さきに開かれた三十年度総会の決議により明年三月発行の予定で「商友会報第二十六号」の編集に着手したが、調査連絡もれのあることから◇卒業回数◇氏名（旧姓と

三日から開校

平の成人学校

平市公民館主催の第十二回成人学校は十月三日から二十二日迄毎日午後六時三十分から公民館二階で開校される。

実施要項は市内の一般成人で一学科につき五十円、学科と講師は初の試みとして選記（平商校松崎友文氏）、謄写技術（平市研町武田清氏）が行われるが、特に選記は会社商店等の経営者事務員、店員等の多数参加が望まれている。なお申込みは十月二日までに入学金を添えて平市公民館宛の事。

今晩のラジオ

NHK（第一）

6、00 シンブン、ちえのポスト
6、25 オテナの塔
6、45 語学を追つて
7、15 録音ニュース
7、30 話の泉
8、00 青空の仲間
8、30 民謡をたずねて
9、05 ニュース解説
9、15 連続劇（源義経）
9、40 ときの動き
10、15 ドレミファ大学
10、40 芸術よもやま話

ラジオ福島

6、05 消える孤島
6、15 草笛太郎漫遊記
6、40 父を訪ねて一万キロ
7、10 わたしの歌
7、15 連続ドラマ（新選組）
7、30 お好み歌謡アルバム
8、00 一番寄席
8、30 歌の風車
9、00 浪曲、広沢菊春
9、30 タバクールアワー
9、45 キツコーツルアワー
10、05 名作アルバム
10、25 大相撲秋場所実況録音
10、35 夜の希望音楽会
11、05 浪曲名調アルバム

今晩の映画
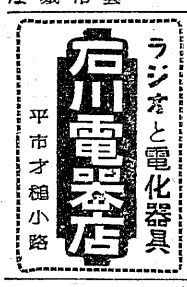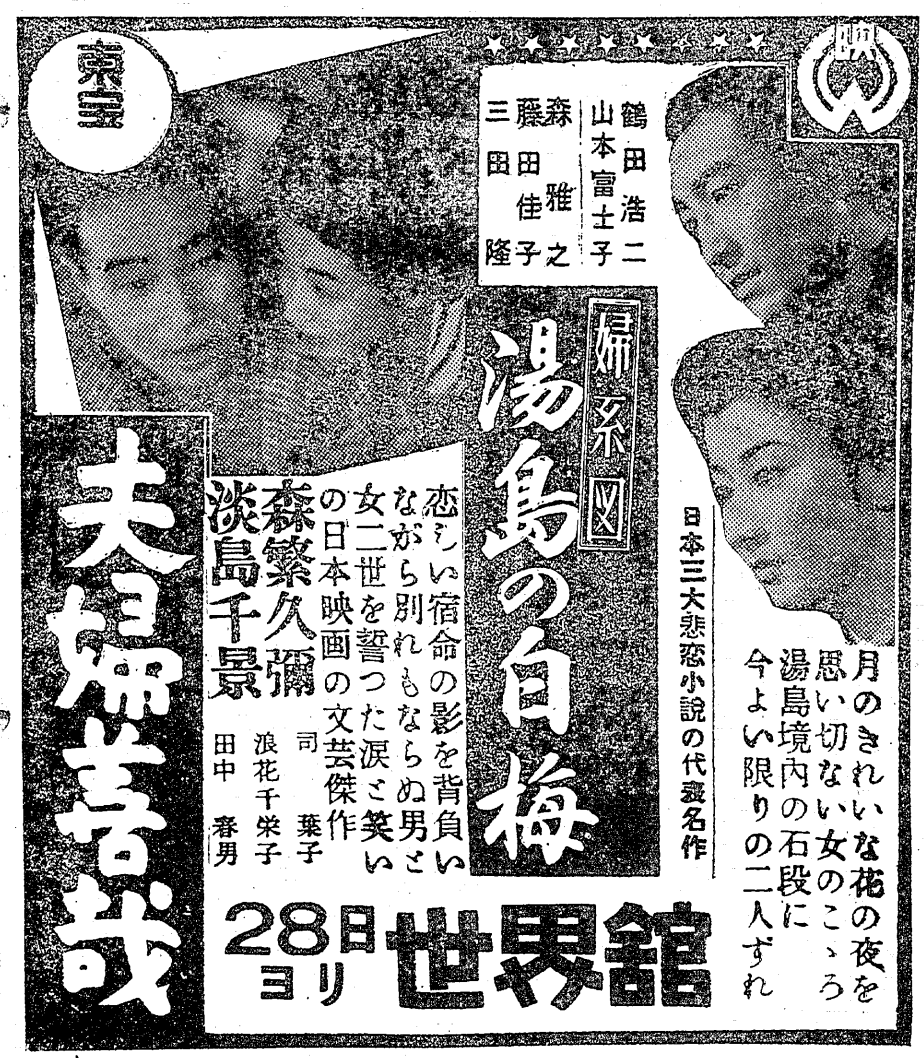
㊐平 館 夜の部 六時二〇分
続力道山大暴れ ころび江戸千両のぼり（廿七日まで） （電四六六）
㊐ひかり座 夜の部 七時十七分
激闘の河 野性地帯（三日まで） （電一三三八）
㊐聚楽館 夜の部 六時三五分
追われる男 喝采（廿七日まで） （電四七〇）
㊐世界館 夜の部 六時五一分
美女決闘 かんかん虫は唄う（廿七日まで） （電五八）
㊐民 劇 夜の部 六時五〇分
死の谷 無法者の群（廿九日まで） （電一三二二）
㊐東映劇場 夜の部 六時四五分
忍術三四郎 猿太郎笠（廿八日まで） （電 六五）