常磐毎日

発行所 平市田町75 常磐毎日新聞社 電話1210番

驛ヨリ三分 産婦人科 齋藤医院 平市鍋町 電九〇二 入室完備

水竹市議ら酒席で大乱舞
競輪問題をめぐって摑み合い
「この野郎」「何だやる氣か」

平市の初市会は十三日午前十時三十分から市会議事室で開き、議長に大泉信雄氏、副議長に木村淳氏を満場一致で選任したのち議会選出の教育委員には前議長金古政通氏、監査委員には学識経験者の前市会副議長、弁護士真木恒氏と市議側からは箱崎利勝氏が選ばれ、その他磐城共立病院組合議員三名、福島県都市計画審議会委員三名の選任、市税条例の一部改正案などをいずれも満場一致で原案通り可決、次いで上程された各部常任委員と委員長選任も予想された波らんもなく進められ、午後四時過ぎ至極平おん裡に初市会の幕を閉じたが、初市会の慰労と関係者の顔合せを兼ねて、同日午後五時から谷口楼で開らかれた宴席の終幕に、市民注視の的である競輪問題をめぐって、一部議員が掴み合いの大立廻りを演じ、競輪問題の今後に大きな波紋を投げかけた。

競輪ボス排撃の聲 四十分にわたる大立廻り

酒席の終りごろ廊下の喫煙室で伊藤助役と水竹議員が本社記者に対し、今話題の競輪問題にまつわる数々の「ウワサ」を「根拠のないデマである内情はこうだ」と釈明しているのを、隣席で聴いていた志賀伝吉議員が「第一議員が執行部に首を突込んで、かき廻していることが間違っている、止めてしまへ」と口をはさんだことに対し水竹議員が「お前ら何わかる、黙つていろ、生意気に止めろの何のと言う資格がどこにある、この馬鹿野郎」と悪口をあびせたことから、お互に「何をこの野郎」「何だやる気か」とトントン拍子に掴み合いに発展、居合せたF記者が仲裁したが事態は更に悪化、廊下から座敷、座敷から廊下とおよそ四十分にわたつて離れては掴み合い、掴み合つては離されるの熱演が繰り展げられた。

この間他の一部議員も志賀伝吉議員の主張に同調大いに気えんを挙げる一幕もあつて、さすがの大泉新任議長もにが笑い、掴み合いのあふりを喰つて廊下に仰向けにひつくり返された市役所の某課長こそとんだ災難の一幕だつた。

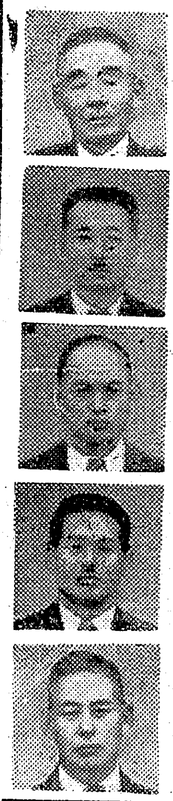

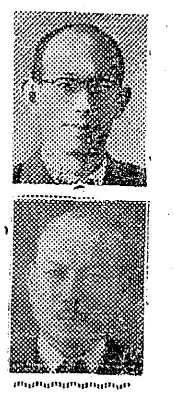

真木 箱崎 監査委員

写真は（左）強口総務、町田教育、小野水道、佐藤農産と金古教委（右）坂本商工、小松厚生各委員長

競輪制度の改革が必要

ことの起りは「議員が競輪の執行部に直接口出しをすることはけしからん」と云うものにあるものだが、この点については新市会の議員の中にも反対論が相当強く、市当局でも今後は現在の制度を改め多くの議員が交替で競輪事業の監督にあたるようにしたいともらしているので来る市会では当然採りあげられるものと見られる。

伊藤助役と水竹氏の談

なお「競輪ボス問題と競輪にまつわる数々の「ウワサ」について伊藤助役は「十万円をポケットしたとか不正があつたなどの事実はない。水竹議員に対する競輪手当も半年に三万円宛しか支給しておらず、競輪開催毎に八日間も自分の仕事を捨てゝ、競輪事業に協力している者に対する手当には少い位いに思つている」と語り水竹議員は「市政革新会が選挙前の座談会で〃競輪から二百万円もらつた〃とか、貰わなかつたとか或は競輪でもうけ借金を返したなどの話は全くデマである。七十余万円の借財を支払つたことは事実だが、そのためには他から多くの借金をして支払つている」と全面的に否定したが初市会の議場内で「そんなことはウワサもない」と全市議や傍聴者を前に本社記者に対し語つていたことは、手前ミソであつたことを容認した。

各部委員長

平市会午後二時五分前に再会教育委員、監査委員を別項のように選任、磐城共立病院組合議員には木村副議長、志賀季三郎、大泉議長の三議員を、福島県都市計画審議会委員には強口唯七郎、水竹伊之助、大泉議長の三議員をそれぞれ選任、

次えで市税例々の一部改正案を上程満場一致で原案可決後、懸案の各部常任委員選任と委員長の互選に移つたが予想された波乱もなく次の通り決つた。

第一部（總務五名） ▼委員長強口唯七郎▼副水竹伊之助▼委員上坂昇、小野寺秋、金子松男

第二部（教育五名） ▼委員長町田龜治、▼副石山一治▼委員片寄保、小野寺秋、志賀伝吉

第三部（厚生五名） ▼委員長小松茂▼副諸橋正次▼委員由野二郎、箱崎利勝、鈴木隆爾

第四部商工水産七名 ▼委員長坂本昌蔵▼副四家健雄、▼委員片寄保、会川伊蔵、阿部長兵衛、鈴木政一、金子松男

第五部（土木七名） ▼委員長萩原鏡雄▼副花沢久一郎▼委員青島貞久、塩庄造、塩のぶあき、福田長一郎

第六部（農産七名） ▼委員長佐藤友寿、▼副坂本登、▼委員鈴木秋光、鈴木政一、志賀季三郎、鈴木寅次郎、渡辺昇、

第七部（水道五名） ▼委員長小野栄一、▼副志賀伝吉▼委員阿部長兵衛、鈴木秋光、金古政通

記者席から

○…市税条例一部改正案で「条例の後先のない改正条項だけ書いた議案を配布されても一年生議員は何が何んだかわからない、もつと親切な議案を作るべきでないか云々」と上坂議員からシキリと喰下られた新任議長しきりとモジモジ、しまいには小声で上坂議員に了解してくれと頼み込む一幕もあつたが、四家議員からこんどは一たん採決した議案のことでとやかくやつていては市会の議事が成り立たないとおしかり、正に新市会らしい議場の一コマ、

○…市改条例の改正案を審議中、この議案は「常任委員会が決つていないので本会議で決しても良いか」と議員諸侯にはかつた新議長全議員が賛成とやつたので採決済みと早合点、「これで決しました」と議案の採決をやらずに次に移つてしまつた。

○…議員諸侯も何く感違いしたのか知らぬ半兵衛で次の常任委選任問題に移り、サッサト暫時休けいに入つてしまつた、収まらないのは記者席、この議案一体どうしてくれるのだ、採決するのか、次回に廻すのかとキツモンに及べば、初めて気のついた新任議長さん、休けい後あらためて採決したが新議長初日の黒星か？……

○…常任委員長選任終つて議会再会するや末席から発言を求めた鈴木寅次郎市議、「第六部委員会では満場一致私を再度委員長に推せんしてくれたが、大事な仕事を老骨で引受けて万一の事態が生じては、市民に迷惑かけるからお断りした。私利私慾にとらわれず各位もこのような態度で市政に励んで慾しい」と一席ブチ、満場拍手カッサイ

× ×

厚生大臣高木代議士來平
上水道陥没現場を視察

川崎厚生大臣は高木代議士同伴明十五日午後一時九分平着急行列車で来平、目下大きな社会問題となつている鉱害による常磐、内郷両市の上水道陥没現場を視察、午後三時から常磐炭砿磐崎坑に於ける「人口問題懇談会」に臨席夕刻帰京の予定である。

木村氏參院で質問
鑛害問題

（昨報）木村参院議員は十三日の参院本会議で、目下大きな社会問題となつている砿害による常磐、内郷両市の上水道問題に関して通産大臣は「国家補償の段階に非ず」と答弁、また川崎厚生大臣は「十五日頃人口問題で常磐炭田を視察に行くので、時間の許す限りこの上水道の件も視察してきて十分対策を練りたい」と答弁があつた

木村議員の質問内容は

▽通産大臣は常磐炭田の業者の中に鉱業法を犯すような乱掘をするものがあることによつて地盤が沈下し、内郷、常磐両市の十万市民が上水道による飲料水に悩まされていることを承知か、知つているとすればその処置をどう考えているか、またこの問題について国家補償をする考えはあるか。

▽この事態を処理するために当然考えられる採掘制限によつて失業者が出て来ると思うが労働大臣はそれをどの程度考えているか。

▽水道行政の元締めは厚生大臣であるのに炭鉱地域のこれらの保健上重大な事柄をすべて通産当局にまかせてあるのはどうしたのか。

これに対し石橋通産大臣は

「常磐、内郷両市の上水道の故障の件は報告をうけている。今までの調査の結果、乱掘しているとみられるのは戸部鉱業という一業者なので、それに対し厳重戒告を発し、水道は現在沈下しているのが現在の状態では補修で処理出来るので、当然補修の準備を整えているものと思うこの戒告によつてもきかぬ場合はもちろん採掘禁止を命ずる。このような経過にあるので目下のところ国家補償は考えていない」

次いで西田労働大臣は

「炭鉱事業の不況のため少数の職場転換者は出たが、一部分の採掘制によつて失業者が出ることはないと思う」

また川崎厚生大臣は

「上水道が鉱害によつて飲料水に適さなくなるということは保健上にも重大な事柄である。その対策はさしあたり通産局に施設の速かな復旧と今後かゝる事態の起らぬよう厳重な勧告方を要請するが、幸い私が十五日ころ人口問題で常磐炭田を視察に行くので、時間の許す限りこの上水道の件も視察して来て十分の対策を練りたいと考えている」

とそれぞれ答弁あつた。

平署安全旬間

全国交通安全旬間第一日目に常磐市で二才の幼児がトラックにひかれて即死する事故があつて旬間中の事故の多発を思わせているが、平内郷両署では未だ大事故を扱つていない報告されているものはトラックの定員外乗車と深夜に於ける自転車の無燈火といつた程度でこの分で行けば、優秀な成績で旬間を終ることが出来るだろうと交通警備に万全を期している。

また市内の小学生がパトロールカーに乗りメガホンで「人は右車は左」を呼びかけ、交通安全に一役かつて道行く人々から好感を寄せられている。

天気予報

（今晩）西風、晴れ
（明日）南よりの風時々曇り
（海上）今晩おだやかあすは日中風波がでましょう

預金と無尽 株式会社大東相互銀行 平市大町・電110.387

割烹 開花 田町 電一三八九

じゃんがら 有平糖 梅ぼ志 小名石最中
趣味の和菓子 みよし 銀座店 田町店 電話六九一

厚生指定医療病院 竹林病院 平市十五丁目 電八二・六〇八
整形外科 外科 内科 レントゲン科 理学診療科
院長 竹林貞吉 医長 津田守明 医員 高見沢三

◆打綿はハヤクきれいに
◆市内はお電話次第すぐ集配致します
◆ふとんの仕立に出張致します
綿ふとん専門の店 スズキ 平市新川町 電四二二 ヨジニ

味のシューマイ 自慢のワンタン 出前迅速 さかえ食堂 平市駅前 電九八八

断然うまい ヤマフル最上醤油 ヤマフル栄養味噌 電10番へ 盬屋

松ガ岡 ツツジは見ごろ

キツネ嬢もお嫁入り

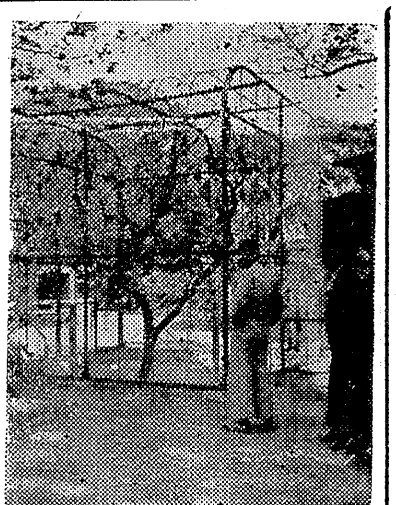

平市松ガ岡公園の入口から咲いているツツジは今が真盛り、早く咲いたのはもう既にしぼみ始めているが大きな花を開かせているピンクのツツジは公園に来る人々の目を充分たのしませてくれる、公園の一角を占めて、これから人気を集める猿のオリが完成、こゝ数日中に到着するモンキー君を待つばかりとなつた。

そのそばには今まで平市役所観光課の片隅に飼われていた狐のオリも出来たので、市が考えている小動物園も日、一日軌道に乗つて来たわけ、児童遊園地の施設は"電車""ボート""象"などの廻転ものと、ローラースケート場だけだが平地方では唯一のメリーゴーランドであるため、桜まつり以降、乗り物でハシヤグ子供らの姿をみかけぬ日はなく平均一万数千円のうり上げを示しているといわれる。四月の桜まつり前から現在までメリーゴーランドを利用した子供達(と言つても一緒に行つたお母さんやお父さん、兄さん姉さんも含まれているが)は約二十万人、売り上げ金額も五十五万もあがつている。行楽シーズンとあつて土、日曜には可愛い子供達で賑つている。

市観光課に云わせると、遊園地建設の工事費は二百二十万円であつたが毎日入ろうり上げ金でもつとスバラシイ施設を造ろうとしても、修理やその他の諸施設に廻つてしまう、もともとあれは二十八年の十月ごろに児童福祉施設として造られたものであるので、最低の料金で遊ばせてもらつている。市長がさきに考案したように佃町の遊園地に手を加え、施設を完備させれば市内の子供達にとつてよい遊び場が更にふえることゝ思うと語つているが。遊園施設の少ない大平市がこんな事で子供達の健全育成を望めるのか?といつた空気も相当に強い。しばらく市役所内で来所する人々の人気を集めあいたキツネ三匹のうち一匹が十三日早朝死亡してしまつた。藤間で捕まつた方のオスであるか、死因は不明、あとから仲間入りしたキツネが不幸中の幸いでオスであるため、血のつながつていないキツネ同志が同じオリに住むことになつた訳である。全国各地の観光地が近づく夏祭りに本腰を入れ、宣伝に乗り出しているのに同調して、同課でも来月中には宣伝ポスター、ビラの作製を急げもようである。(写真は公園のサル小屋)

完成近い観光道路

待たれる水石山厚生園

ハイカーの楽しむ季節になり日曜日ともなれば登山、家族連れのピクニツクなどの姿が野に山にそして海にと見受けられる。石城矢対事務所では昨年からいこいの場所ドライヴウエーとして水石山自然厚生園の登山道路波立薬師海岸と塩屋崎燈台を結ぶ観光道路開さく工事を急いでいるが、遅くも六月一ぱいには完成の予定でハイカーたちから待たれている。

水石山公園

◆水石山登山道路は三和村合戸支所前の登山口から延長三千三百メートル(巾四・五メートル至七メートル)を完成、頂上まで通ずる道路は六月末完成の予定、頂上にはゴルフ場が八コース出来ている平から自動車で約四十分飛ばせば頂上のゴルフ場へ行ける。

この登山道路には工費一千百五十万円、三千余名の労務者を動員させここまで至つたもので、明年度には現在のゴルフ場を十二コースに増やす他テニスコート、バンガローを造ることも計画されており、この遊歩道路を整備した水石山自然厚生園はドライヴウエーは勿論の事観光地としては全国屈指のものとして注視される事になろう。

海岸を走る観光道路

◆この水石山と並行して波立薬師海岸から塩屋崎を結ぶ観光道路は総工費一億八千万円をかけて巾五・五メートル延長十八キロ道路の開さく工事が順調に進んでおり約七キロが完成した。

この道路は新舞子海岸の波打ちぎわの松林を通り—新舞子—夏井川河口—夏井川—薄磯—塩屋崎燈台に通ずるもので、仁井田浦には工費百二十万円をかけて延長八十メートルの木橋が架けられ又夏井川河口にも近代的な鉄筋コンクリート橋が架けられる事になつているので、水石山観光道路と並びドライヴウエーとしては最適のコースとして今から多大な期待がかけられている。

青少年指導運動

強力推進の座談会開く

石城福祉事務所、石城郡社会福祉協議会、石城地方青少年問題協議会主唱の第一回「青少年保護育成運動」は五月一日から展開されているが、更にこれを強力に推進するため、

十二日午後一時から地方事務所会議室で、石城地方青少年問題連絡協議会構成団体(警察、保健所、教委、家庭裁判、少年鑑別所、平市校外補導、地区保護司協議会、職安、労基、民生委員などの参加を求め、次の件の実施事項について活発な意見の交換を行つた。

▼覚せい剤の根絶」については前記構成団体の連絡を緊密にして取締の徹底。治療保護の強化と相まつて、啓発宣伝を各家庭にまで浸透させると同時に、青少年に有害な出版物、映画等の排除について関係業者の自粛活動を次のように促進する。

①書籍小売店、駅売店、街頭売店等でこの種のものの販売を自粛するよう勧奨する。

②劇場、映画館等における排除的な看板の自粛。

③児童に不適当な成人向映画を上映する場合は自主的に入場者の年令制限など行う

▼「人身売買の絶滅」については要保護児童の発見、通告及び同居児童の届出等事務処理を促進すると、ともに各関係機関の協力を得て人身売買の絶滅のため協議懇談会等の措置を講ずる。

▼「青少年自身の自覚と家庭の責任自覚を高める」については青少年に良き環境を与へ正しき指導で不良化を防止、家庭における両親の責務を強調し、不良図書の読売いまわしき映画等の観覧に細心の注意をはらい、青少年対し啓発宣伝を行う。

常磐商議会

常磐市商工会議所では十六日午後一時から会議室に於て各部会長会議を開き、三十年度事業計画案について審議する。

あす"陸の祭典"

石城地区体育大会予選

五地区対抗陸上競技石城地区予選兼石城地区高校選手権大会は、明十五日午前九時から平市営陸上競技場で開催される。

参加者は二百名の予定で華々しい陸の祭典がくりひろげられる成績優秀選手は六月六日福島市で開かれる県下五地区対抗大会と六日三日から三日間にわたつて同じく福島市信夫カ丘グラウンドで開催される高校総合体育大会に出場する。

運転法規講習

交通安全協会常磐支部常磐署では五月十七日(午後六時より九時)五月十八日(午前八時半より九時迄)の二日間市内運転者の講習会を湯本公民館に於て、福島市運輸大臣指定整備士試験官白馬清光氏を招き、[illegible]及事故の実例と運転上の注意、自動車の構造学一般などについて講習会を開催する。

社福協議会

石城郡社会福祉協議会(会長若松晴司氏)では十八日午前十時から地方事務所会議室で二十九年度決算報告、三十年度事業計画、三十年役員改選などを協議する。

戸籍事務の協議会

第一回平戸籍事務協議会は十三、四の両日午前十時から平市公会堂日本間に平、常磐市、内郷市、磐城市の戸籍関係者が集り、各市提出の議題について討議した。提出議題は次の通り

◆平市

◇日本に帰化した父(朝鮮人)と平和条約発効前養縁関係で内地に入籍した長女があり、養親と血縁をした場合の入籍について

◇父母婚姻前の子(内地在籍者)を認知の後現在沖縄の本籍に入る手続について

◆磐城市

◇陸上に自宅のない海上保安部の巡視船に居住する乗組員の住居について

◆常磐市

◇父の戸籍にある十五才未満の旧法の庶子と戸籍を異にする母との新法戸籍転籍について

◆内郷市

夫(日本人)と妻(朝鮮人)が平和条約発効後婚姻し夫婦の婚姻前の出生子について

内郷市の初市會

十六日公民館で開く

内郷市の初市会は十六日午前九時から公民館で開かれ、正副議長の選任及び、各部常任委員の選任を行うことになつているが、議長には前官本三義氏の再選説が強く、副議長には今回の選挙で進出した革新系からえらび出されるとの声もあり、革新議員の運き如何によつては、今後の市会乗り切りには多くの難問に突き当るものとして、沼田市政の乗り切りが注目されている。

平に赤痢発生

平市堤の内二十二常磐炭砿勤務江尻広さん(二四)は十三日赤痢で隔離になつた。

製油工場基礎調査

平市商工課と石城地方事務所では製油工場基礎調査を油脂行政施策推進上の資料とする、動力使用の植物油脂工場を対象として行う事になつた。同管内の工場はシラドヤ製油KK、草野搾油工場、清水製油工場、田巻製油工場、金賀製油所、矢野製油所。

眼鏡専門
年に一度は眼の検査
近眼視力
正しい視力
乱視視力
玉屋眼鏡店 平市二丁目 電910番

ラジオ古山

銘菓 六段最中 平凡

スカタ靴支店
平信販指定商チケット
平市二丁目

貸切の御用命は
電話640番
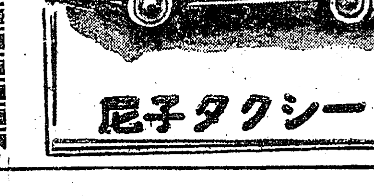
尼子タクシー

13日→16日
勤労感謝大奉仕
・雨具大会……(全店13日より20日まで)

お買徳品の一例

学童用綿傘	(白骨)	200円
〃 〃	(黒骨)	295円
紳士用 〃	(白骨)	330円

※その他各種雨具の御満足お値段を発表!!
梅雨の季節が日一日と近づいて来ましたのでシーズンに先んじて奉仕品の数々を御提供申上げます

各種
奉仕品当日發表

皆様の利益を護る店
大黒屋
常磐本店　内郷支店

高くて良い東京製品を安く提供するニツコーデパート
春物一掃大見切市
逝く春に東京製品を誇るニツコーの春の最後の大奉仕!
14日→16日 3日間 点数に制限あり お早くお求め下さい

(1) 半値提供品……
春物生地全部半値

春物子供スカート	300円の処	150円
〃 〃 ジヤンバー	460〃	230〃
〃 子供服	600〃	300〃
高級人絹スリツプ	640〃	320〃

(2) 特別提供品
純綿キヤラコ割烹着……120円
〃 大人ステテコ……120〃
〃 婦人ショーツ……60〃
〃 婦人針抜ズロース(2枚組)160円の処120円
〃 キヤラコ大人パンツ(2枚組)150〃……100円

(3) お買徳品の一例

春物純毛半袖セーター(各種)	750円の処	480円より
変織大人半袖丸首シヤツ……160	〃	120〃
レース付ベンベルシユミーズ180	〃	135〃
サロン前掛(2枚)……140	〃	90〃
40ブロード七分袖ブラウス250	〃	170〃
流行のトツプスタイル……		
格子柄婦人ブラウス……400	〃	285〃
春物紳士靴下(3足組)……150	〃	100〃
〃 婦人 〃(〃)……150	〃	100〃
春物子供綿ソツクス(2足)……		70円より
〃 お召織ネクタイ……700	〃	350〃
〃 婦人白足袋(2足組)……150	〃	120〃

その他お買徳品山積

東京本染ゆかた
高級ゆかた反850圓—1150圓
お徳用石鹸
アイデアル化粧石鹸 8ケ包 7ケ包…各100円
実用マルセル洗濯石鹸 亀8ケ包 白丸7ケ包 各100円
(モンサント化工)
ビニール生地各種
豊富陳列
全店東京製品
良い品を本当にお安く
東京KK日興 平営業所
ニツコーデパート
平駅前 電平656・1764(旧寿百貨店)

勿来市長選
三氏が名乗りあぐ
立候補と同時に舌戦へ

勿来市長選挙は今日十四日告示され、廿九日投票日と正式に決定した、告示と同時に、昨十三日供託を終えた左記三氏が揃って立候補届出を済せた

▽古川伝一、元植田町長、植田町本町一六
▽猪田定好、前勿来町議、勿来関田町
▽星友太郎、前県議、錦町字花の井。

農事功労者表彰
平市の矢吹初彌氏ら

十七日午前十時から福島市公会堂で開催される。第一回県下農業委員会で農事功労者、及び優良農業委員会の感謝状贈呈並びに表彰式が挙行される。

石城地方事務所管内からは水利土地改良農地の造成に貢献した平市矢吹初彌氏(六三)と勿来市山田農業委員会が晴の受賞者と決定した。

矢吹氏は六十有余年間農事改良普及に努力して村経済の建直しに実せきをしめし、又磐城小川江筋水路の生神様と呼ばれ八十二才の今日なお地下足袋を履き水路を踏査して維持管理の万全につとめている姿は昭和の沢村勝為公として仰れている。

◇矢吹初彌氏(六三)＝平市大字中塩字岸三十六同氏の主なる公職　平市固定資産評価委員、平森林組合監事、磐城小川江筋土地改良区理事

◇勿来市山田農業委員会、農業委員会が事業主体となって行った。土地改良法に基く、農地等の交換分合は県下最初の事業であるとともに三十年度に入り第三回の指定事業として管内全耕地の交換分合事業を完成させたことは、全国的にみても数少く、本事業に対する農業委員会の努力は高く評価されたもの

オート車ではねらる

十三日午後五時三十分ごろ平市才槌小路地内県道で、四倉町玉山字巻の下木炭業石井保元さん所有、加藤四郎さん(三八)の運転するオート三輪車が横から飛びだして来た同字四、会社員鷺樫勝三さんの三男隆ちゃんを右フアインダーにひっかけ、彼車輪で押しつぶし右足骨折で全治二カ月の重傷を負わせた。

三輪車は十八キロ位のスピードで走っており、隆ちゃんは自分から車輪に入って行ったような状況であると取調べに当った係官が語っているが、交通安全旬間中でもあり幼児の道路横断には充分気をつけるよう警告を発している。

バイクで老婆はねらる

十二日午後五時四十五分ごろ常磐市栄田地内国道で同市栄田八十一無職渡辺正夫(三五)はモーターバイクで関船から天王崎方面へ三十五粁の速度進行中、同市栄田地内三叉路を横ぎろうとした同市水野谷千代[illegible]百六十三御代ヨテ(六四)さんを発見し急ブレーキをかけたが停車せずはねとばし右頬其の他に全治一週間の傷を負わせた。

「常炭礦」の主連大会

常炭砿主婦連合会では主連大会を十五日午前十時半から平市労働会館で開き、次の議案について協議する。

◇三十年度の運動方針について
◇三十年度予算編成について
◇役員改選の件
◇困窮炭砿に対する救済について。

高校野球 内高が優勝

県下選抜高校野球石城地区予選決勝は、十四日午後二時半から磐高球場で内高と磐高が顔を合わせて覇勝を争い、ともに好守、好打の応酬からシーズン初の好試合となったが結局、内高が四ー一で磐高を破り、晴れの県大会出場権を獲得した。

田人で戦没追悼

田人村福祉事務所では十五日午前十時から熊野神社で田人村戦没者追悼式を挙行する。

高圧線から転落
口などに一カ月の火傷

十四日午前八時三十分ごろ平市谷川瀬地内の東北電力配電線改修工事をしていた電工猪狩勝正さん(三四)＝平市岸鎌田居住＝は二万ボルトの送電線にふれてはねられ、約七米下の田に転落、市内竹林病院に担ぎ込まれて手当をうけているが上唇にヤケド、腰部に全治一カ月の打撲傷を負った

平市教委会

平市教育委員会は十六日午後一時から市役所委員会室で開き次の議題について協議する。

▼平市教育委員会副委員長選挙の件▼市町村教育委員会石城地区連絡協議会委員選出の件▼平市公民館運営審議会委員並に平市社会教育委員嘱託の件▼市内出張旅費に関する件▼二十九年度人事異動に関する件▼平市議会選出教育委員就任に関する件

好間村議長

好間村初村会は十一日開らかれ、議長に塩沢軍太郎氏、副議長に竹内万吉氏が再選された。なお教委には高塩正一議員、共立組合議員には塩沢軍太郎議長が選出された。

福島民友記者 大内氏栄転

福島民友平支社大内和三郎記者は十五日附で本社報道部に栄転、十六日午前九時平発列車で離平する

計量協会総会

県計量協会石城計量協会支部＝会長諸橋久太郎氏＝では二十二日午後一時から常磐市浅貝保養所本館で総会を開き次の議題について協議する。

◆二十九年度収支決算報告◆三十年度予算の件◆次回総会開催地決定の決◆県計量協会に提示すべき事項についての意見。

平中学校長会新役員

平市内中学校長会の新年度役員は次の通り決った。◇会長、菱沼儀(三中)◇副会長、鈴木光四郎（一中）鈴木兼(草野中)

銘菓 平餅 松月堂

平署佐藤警部補 県代表に選ばれる

平署保安係長佐藤武二警部補が、来月三日茨城県水戸市で行われる栃木、茨城、福島の三県警察対抗親善試合に県代表六名中の一名として出場するため、二十五日から県警察学校で合宿練習に入る。

また柔道、剣道の部には同署益山、菊地、安田の各巡査が出場選手候補にのぼっている。

正副議長ら挨拶廻り

新平市議長大泉信雄氏、副議長木村淳の両氏は十四日市役所内及び市内の挨拶廻りを済ませた。

中学校長会の新役員

石城中学校長会の新年度役員はこのほど次の通り選出された。

▽会長、鈴木孝雄（小名浜一中）▽副会長、菱沼儀（平三中）松本察寿

ワラビ取り老人帰らず

内郷市白水町川平無職林熊治さん(六〇)は十日朝身の岳にワラビとりに行くと家を出たまゝ帰らないので、十三日息子の寛武さん(三三)から内郷署に捜査願を出した。

直ちに部落民、消防団員約三十名が出動して附近の山狩りを行ったが、まだ発見されない。

ケーブル盗む

内郷市内町無職鈴木清作(二五)は去る四月二十八日午後十一時ころ常磐炭砿住吉砿ケーブル線機資倉庫に侵入、二十メートル六万二千円相当を盗み遊興費に当てゝいた疑いで十二日逮捕、十四日身柄送検された。

罪の原因は何か
大金持出し少年事件

(既報)複雑な家庭環境からの反抗心で、三十八万円を持ち出した少年の犯罪は内郷市ばかりでなく近郷市町村に異常な反響を呼んでいるが事件が表面化されて以来、同少年は自分のあやまちを深く恥じ二度と学校に登校せず、関係者らを憂慮せしめ、学校側の今後の処置が注目されている。

罪を悔いて登校せず

現金十五万円のうち十二万三千円はかくし場所から発見されたが残る二万七千円は未だにみつからず少年の置き忘れか？或は偶然に現金をみつけた者が猫ババしてしまったものか、少年が使ってしまったものか判然としていない。

しかしその残金よりも罪を犯して非を悔いている少年が巷間の話題にのぼったことにいしゆくしてしまい学校に通学することを極力さけているが養親は何ら少年の今後に対して親としての案を示すでもないことが表面にさらけだされているもの。

養父は金のことゝなるとまるで人が変ってしまい、嬰でさえ金では常に苦労させられていた状態であると噂されている程で、少年が学校で使う学級費やその他でも或いは少年に少なからぬ気苦労をかけていたのではないかとみられる傾向もあるという。

市教委の談

これについて市教委事務局では「あの生徒の登校問題については二中校の担任教員が家庭訪問をして登校をうながしている、学校の生徒としては申分のない位成績も優秀で学級委員、運動部の主将などもつとめており、将来望みある生徒だった丈に大きいと思う、結局家庭に於ける複雑さが罪の原因をなしたものと考えている、実の親でないむづかしさが少年を罪に導いた最大の原因であるとも言える」、と語っているが、学校ー家庭ー少年ー近所ーの結びつきと同少年に対する各方部の温情が望まれている。

婦人講演会

常磐市婦人会連絡協議会（会長深沢ネツさん）では十七日午前十時から湯本公民館ホールで坂下誠先生を招き婦人会運営上の問題につき講演会を開く。

カバンなら　平駅前　TEL・981　ヨシダ

祖國印　地下足袋　運動靴　長靴　袋屋本店

因縁つけて鉄拳で殴る

内郷市宮町舘二八無職佐藤勝義(二〇)は十三日夕刻酔って金坂通りを通っているとき、前方からきたトラック助手小川庄太郎君(一八)と一の坪大工見習鈴木国男君(一七)両君の態度が気に入らないと因縁をつけいきなり二人の顔面を鉄拳で殴りつけ警ら中の署員に暴行現行犯で捕まった。

飲酒中暴れる

十三日午後九時すぎ、内郷市宮町金坂通り某飲食店で酒をのんでいた同町台大工佐藤春男(三二)は、店に居あわせた大工根本勘次郎さん(五九)、綴町町の内百条久三さん(四五)とさゝいなことから口論となりいきなり腰かけを振りあげて暴れ出した挙句、根本さんの足にそれぞれ全治二週間の打撲傷を負わせ報でかけつけた内郷署員現行犯で逮捕された。

洋服とレインコートなら　平市三丁目　盛高屋

初夏の幸福を呼ぶ有名店御案内
変る時代に変らぬ御愛顧

BS　ブリヂストンタイヤー　CB　阪東調帯ゴム　自動車・自転車　タイヤー・平ベルト・Vベルト　の御用命は　横山商店タイヤー部　平三　電九四

一流チヨツブ品ばかり集めた!!　新作　ゆかた　単帯大会　トナカイ印　レインコートの会　衣料品のデパート　鈴藤

センスあふれる　初夏に履きよい　おしゃれ靴　紳士靴・婦人靴　伝統とたえざる研究を積む　靴の吉田屋　平市銀座通り　TEL416

雑誌スタイル増刊「きもの」読本第九号より　掲載の奇抜で斬新な!!　宇野千代ゆかた陳列中　◎琵琶印「かや」百年の歴史　北川呉服店　平市一丁目　電三九四

あなたの美しさを　そのまゝ美しく　飯田スタヂオ　平市紺屋町　TEL一三六五

◆次週上映◆

……写真説明……
◆右上段（青春怪談）　◆同中段（死刑囚二四五五号）　◆同下段（鬼斬り若様）　◆左上段（トコリの橋）　◆同下段（荒野の決斗）

西部劇〝荒野の決斗〟
風物誌的な魅力が横溢

荒涼たるアリゾナの平原をカルフオルニアに向つて、一群の牛を駆り進む四人のカウボーイがある。ワイアツト等四人の兄弟である。途中クラントンと名乗つた男から牛を売れと云われたが売らなかつたその夜彼等はトウームストンの町近くに野宿することになつた。久し振りでヒゲをそり一風呂あびてさつぱりしようと上の兄弟三人は末の弟を残して町へ出かけた。トウームストンは物騒な町だつた。ワイアツトは、酒を飲んで鉄砲を乱射するインデアンを取り鎮めて町のマーシャル（警官）になるように云われたが取合わなかつた。町から帰つてみると牛は盗まれ弟は殺されていた。ワイアツトは昼間牛を売れと云つたクラントンが怪しいとにらんだ。町へ行つて町長に聞いてみると、この町ではクラントが唯一の牛飼であることがわかつた。彼はいよいよクラントンが犯人に違いないと思つたが証拠は何もない。そこでワイアツトはこの町の警吏になつてクラントン一家の動静をさぐることにした……

…◇スタツフ◇…
製作……サミユエル・G・エンジエル
監督……ジョン・フオード
原作……ステユアート・N・レイク

…◇キヤスト◇…
ワイアツト・アープ……ヘンリー・フオンダ
チワワ……リンダ・ダーネル
ドク・ホリデイ……ヴイクター・マチユア

▽十三日から十七日まで
▽同時上映「西部の王者」

民劇

日活の青春怪談
稀に見る最高適役陣

読売五百万読者を熱狂と昂奮で沸かせた獅子文六の評判小説の映画化で製作は山本武、高木雅行の共同、監督は、日活映画第一回の市川崑が、おなじみの和田夏十の完璧のシナリオを得てメガホンをにぎるもので

…◇キヤスト◇…
奥村　千春……北原　三枝
同　鉄　也……山村　聡
宇都宮慎一……三橋　達也
同　蝶　子……轟　夕起子
小　鉄　田……宇野　重吉

▽…徹底した合理主義者慎一は、好男子で、専ら利殖の道を研究中だが、幼なじみである。芦野舞踊団のバレリーナ奥村千春とは恋人同志というより友達つきあいに近かつた。無論、どちらも将来は結婚するつもりである。ところが二人の前に船越トミという邪魔者な女が現われ、色と慾との二筋道をかけて、慎一と共同で、銀座うらにバーを開いたりしているのを見ると、如何に無頓着の千春であつてみても、彼女の感情は必しも、おだやかではなかつた　春の公演「白鳥の湖」に大役を振られた千春は慎一に会うのをさけて、猛稽古を続けるのであつたが

▽十八日ー二十四日まで
▽同時上映「天城の鵜」

平館

修理　卸　サービス　迅速
石城計量社
【旧大森工業所】平市カヂ町　電1488

華と咲く夫婦愛と
戦友愛との感動物語篇
トコリの橋

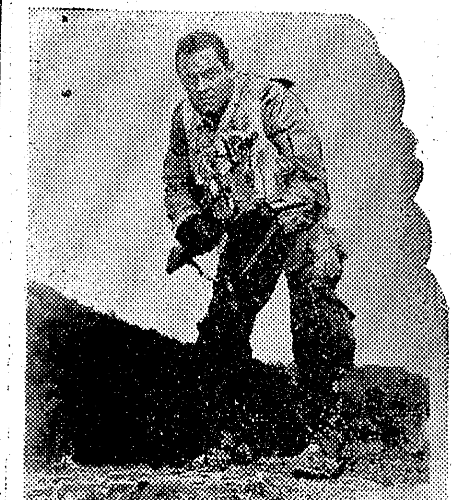

アメリカ海軍の第七十七機動部隊が朝鮮の東海岸にそつて北上していた、戦艦一隻、巡洋艦二隻、エセツクス級空母二隻、駆逐艦十四隻という編成であつた、旗艦は空母「サブオ」、その艦橋に第七十七機動隊司令長官ジヨージ・タラント少将が立つていた。タラントは髪に白いものがまじつていて、その表情にはどこか暗い影があつた。いま甲板からヘリコプターが飛び立つのを眺めていたのだつた

甲板には出動していた「バンサージエツト」が一機づつもどつてきていたが、一機だけもどらない機があつて海中に不時着したという無電がはいり、ヘリコプターが救助に出かけるのだつた。不時着した飛行士がハリー・ブルーベイカー中尉であることを知つたタラントはにわかに顔をくもらせた。いましがたブルーベーカーの妻とナンシーと二人の女の子が東京に着いたという無電が入つたばかりだつた、しかも彼の男がミツドウエイで戦死したタラントの長男ジヨージそつくりなので特に可愛がつていたのだつた………。

…◇スタツフ◇…
製作……ウイリアム・ハルパーク
……ジヨージ・シートン
監督……マーク・ロブスン

…◇キヤスト◇…
ハリー大尉……ウイリアム・ホールデン
タラント少将……フレドリツク・マーチ
ナンシー……グレイス・ケリー
マイク……ミツキー・ルーニー
きみ子……淡路　恵子

▽同時上映「ゴジラの逆襲」
▽十七日より二十四日まで

聚楽館

鬼斬り若様
剣と恋箱根山中の乱斗

鬼をひしぐようなあだ名をつけて江戸の庶民のひんしゆくを買いながらも、腕と権勢にもの言わせて、江戸を荒しまわつている暴れ旗本八人呼んで「とんぼ組」これがとんぼを染めぬいた着物を着て、滅法でつかい大小にそりをうたせて、江戸の町を束になつてのし歩くと女、子供が道を避ける。権勢をかさの鼻つまみである。

今日も、女歌舞伎のかゝつている市村座で、どう因縁をつけたのか、座頭の女役者、花井左近を、今日一日で千秋楽だと言うのに、どこかへ致しようといきまいている。左近は所せんかなわじとかん念して町の中に引き出された。

とんぼ組の頭領跡見八郎太の面が見えたので、座元の猿若勘三郎が命をがけてわびにでると、供の黒犬六之助が、うるさいとばかりに勘三郎の肩をけり上げたものである。わいわい人がたかつたものの弥次馬の悲しさ、せいぜいへらず口を叩く位がせきの山である。ところが怒つたのはとんぼ組の面々で、大脇差の柄に手をかけて、弥次馬たちの声の方に詰めよつて来た………

…◇スタツフ◇…
脚本……犬塚　稔
監督……安田　公義
撮影……今井　ひろし

…◇キヤスト◇…
松平長七郎……市川　雷蔵
百合の　局……八潮　悠子
花井　左近……神楽坂はん子
おれ　ん……水戸　光子
跡見八郎太……羅門光三郎

▽十八日から廿四日まで
▽同時上映「十九の花嫁」

世界館

死刑囚2455號
凶悪犯人の自伝映画

「赤信号ギヤング」と怖れられ、現代アメリカ犯罪史上空前の兇悪犯キヤリル・チエスマンの自伝映画化

▽…一九四五年の秋、サン・クエンチン刑務所の死刑囚舎二四五五号監房数時間後に若い死刑囚ホイツトの死刑がガス部屋で執行されることになつている。時計の音が耳につく、時の刻が馬鹿に早い、彼は既に六カ年、この監房に生活して来た。社会は勿論、弁護士からも見離され、監房に入つてから独学で学んだ法律を唯一の頼りに抗争を行い既に三回も死刑延期を完遂して来た。そして更に自伝を書きあげ短い生涯ではあつたが人生の裏街道のみを歩みつづけた自分の過去を反省し、社会に訴えようとした。恐喝、強盗、脱獄…思へば悪夢のような生涯であつた。幼年時代のホイツトはぜん息もちだつた、両親は転地のため彼をカリフオニアに連れて来た、一家は順調に暮して居た。しかし母のハリイが自動車事故でびつこになつたことが不運の始でそしてまた、これがホイツトの運命を右左せしめることにもなつて……

…◇スタツフ◇…
監督…フレツド・F・シアーズ
製作…ウオーレス・マクドナルド

…◇キヤスト◇…
ホイツト……ウイリアム・キヤムベル
母ハリイ……ダイアン・デレア

▽十八日ー二十三日まで
▽同時上映「肉体の誘惑」

ひかり座

今晩の映画

聚楽館　十六日まで
他各館　十七日まで

◎平　館　夜の部　七、〇〇　妙法院勘八　おふくろ
◎世界館　夜の部　六、五五　心に花の咲く日まで　快傑黒頭巾
◎民　劇　夜の部　七、〇五　荒野の決闘　西部の王者
◎ひかり座　夜の部　六、四〇　マリオ族の怒り　暴力団
◎聚楽館　夜の部　六、三〇　ジヤズ娘乾杯　ラプソディー

氣のはやいのはどつちなの
天候さえ一カ月も早く、もう六月のむし暑さ、もう開襟シャツでもちつともへんでありません、人間も、お天気もだんだん気が早くなりましたが、ブラウスと開襟シャツは藤越が第一です、
◎有名ブラウス　三〇〇ー千八百円
◎開襟シャツ　九五〇円より
藤越

寿しのみしま　仲町　電915

ピッタリとお気に入ります事とうけ合い!!
正札堂洋服店　平市大通り

是非どうぞ
静かで……粋な……御座敷が……
皆様方のお出を心からお待ち申上げております
◎御風呂は何時でも沸いております
「御商談の合間にでも」お気軽に御利用下さいませ
貸席　小富　平市南町　電一〇二番

PEARL　春の味覚!
みつ豆の季節となりました
御試食下さい
フルーツみつ豆　あんみつ
レストラン　パール　社長　金子松男
平市田町　TEL.1388

桃山調盛込料理　紅小路店　電一四五六
寿司折と料理弁当
出前仕出し
江戸川　才槌小路店　電一〇二

煙突掃除のいらない
常磐炭礦の高級石炭
電話三七番三三七番へ
一俵よりお届けいたします
平市田町
常磐炭砿販売会社