常磐毎日

発行所 平市田町75 常磐毎日新聞社 電話1210番

夏家具 冷蔵庫 はい張 すだれ 本場かや
◎各種豊富取揃
あるが 平市銀座電223

俎上にあがる助役問題
一波乱あるか?六月定例市會
乗切り苦慮の諸橋さん

諸橋平市長は三十一日で任期満了となる助役問題について「現助役は過去四年間私の女房役として共に市政に尽して来たのだから更迭は考えていない」と言明、選挙後はじめて助役問題に対する所信を明かにしたが、助役問題については新市会の中にも多くの異論があり、更に絶対多数与党であるところの新政クラブ内にも「助役を更迭して新鮮味を加うるべきである」と主張している議員もあるので、現助役再任を引つ下げた市長が六月市会をどこまで乗り切れるか早くも市民の注視を集めている。更に六月市会には三年越しとなつた城坂踏切問題も採り上げられるので、初市会とは打つて変つた激論が予想される。

市民最大の關心事
注目される市会の動き

助役問題は諸橋市長当選後の最大関心事の一つであり、市民の最も注目を集めていた問題であつただけに、諸橋市長も明言をさけて来たが、十九日に至つて現助役再任の意志を明かにした。

「過去四年間女房役として共に市政に励んで来たのであるから今後四年間も共にやる」と言うのであるが、市政の刷新と明ろう化を約束して生れた新市会が初市会における正副議長選挙のように簡単に通すことは先ずあるまいとの観測が強い。

絶対多数与党として発足した新政クラブ内にも助役問題では異論があるため、助役問題は発足当時取りあげることを極力さけて来たと伝えられること、更に一部議員の間では後任助役をめぐり既に人選が進められていること、などがもつともよくこれらを裏付けているわけだが、一面これとは正反対の楽観論もある。

明朗市政の公約果たせ

それは今まで言明をさけて来た市長が、とかく批判の対象ともなつて来た現助役の再任を打ち出したからには、既に来る市会での勝算を見通してのことであろう、新政クラブに対する工作もなしに市長がウカツに言明することは考えられない、と云う説であるが、

或る議員は今後の市会を初市会並に考えることは出来まい。初市会は去るサヨナラ市会で市民に笑われるような騒ぎを演じた後だけに新人議員も極力マサツをさけたが

今後の市会では市民に公約した市民の福利増進のために各員最善を尽すであろうと語り暗に助役問題や踏切問題等での激論をほのめかしているので、諸橋市長が多数与党をどこまで説きふせるかがヤマとなりそう。

更に三年越しの城坂踏切問題については来る市議会で改めて時別委員を選任、早期に解決策を打ち出すと共に平安橋の裏口設置を促進しようと云うものだが、

国鉄との調整つかづ中央まで持ち込んでもみつづけて来た問題であるだけに、新市会が何んな裁き方をするかこの点も注目されよう。

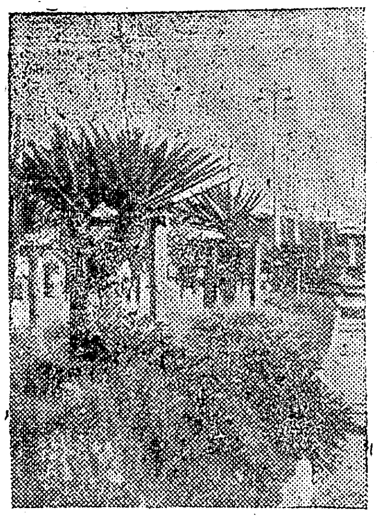

ユッカ蘭がふくらむ

平市三十米道路のグリーンベルト内に植樹されている三百八十本のユツカランは、ツボミがふくらみ始め、今月末には白い花が咲き乱れる。この花の咲いている期間は永く平均十五日間位はもつと言われ、間もなく三十米道路を白く色どり道往く人たちの目を楽しませることでしょう。(写真はふくらみかけたユツカラン)

学校訪問計画

県教委石城出張所と平市教育委員会では卅年度学校訪問年間計画を立てたが、これによると現場の問題を現場の先生と共に研究し教師が最大の指導能力を発揮する様協力するという事が主旨である授業参観後は研究計画についての懇談、教案参観についての感想、学校課題、教育研究についての助言などが行われることになつている。

▽五月=三和村小中、好間四小、高野小、内郷三中▽六月=山田小中、遠野町小中、田人小中、川前村小中、▽七月=川部小中、夏井小、大野小中、小川町小中、豊間小中、高久小、藤間中、▽九月=植田小中、錦小中、勿来一、二、三小、一、二中▽十月=大浦小、四倉小中、▽十一月=内郷市小中、好間一、二、三小、▽一月=磐城小中、一中▽二月=常磐小中、旧平市内小中

季節労務者出發
手取り男三百円女二百円

平職安で募集していた群馬地区の農業季節労務者七十五名(含女十三名)の一行は大宮地区二十五日行田地区三十一日、伊勢崎地区六月初旬の日程で出発することに決つたが

従来応募者の少なかつたこの種の季節労務者が、昨年各地で好成績を収めて以来急増、今回も求人七十五名に対し百三十余名が応募職安当局を喜ばしている。

農業季節労務者の期限は田植期間の一カ月だが給与は男子三百円、女子二百円手取りの高給更に既に現地に出発した北海道の季節労務者は平均手取六千円を越えるので労務者達の働き振りも良く

昨年度の北海道労務者の中からは現地結婚組も現われるなど意外の成績を収め、就職難の石城地区に新しい一頁を築きあげている。

農民協組を結成
二十五日労働会館で

石城郡下を一丸とする農民協議会の結成大会は来る二十五日午前十時から平市大工町労働会館で挙行されることになつた、

かねてから結成を急いでいた同協議会は去る十四日労働会館で準備委員会を開らき二十五日の結成大会まで持つて行つたものである。

教組委員会

教組石城支部では二十五日十一時から平市二小で支部委員会を開き当面の運動方針の確認、役員改選また二十八日、同校講堂で開かれる支部大会の準備などを協議する。

祖國印 地下足袋 運動靴 長靴 袋屋本店

常炭礦大会

常炭砿では二十九日午前十時三十分から労働会館で、櫛形炭砿、勿来川部地区など五炭砿代表約八十名を集め、第一回定期大会を開く同大会は去る九、十、十一日の三日間東京で開かれた全炭砿組合全国定期第一回大会の経過報告である。

町村会会議

石城地方町村会では二十三日午前十一時から石城地方事務所二階事務局で開き、県下町村長大会提出事項、その他について協議する。

磐城市で行政整理
五十五才以上を約廿名

健全財政の確立と事務の簡素化による能率の向上をはかるため磐城市では市吏員の行政整理を行う意向である、目下市首脳部で構想をねつており、早ければ六月市会に提案して実施したいと言つている

整理の対象は約二十名で、基本線は五十五才以上の高齢者である、現在同市吏員は三百十八名ありこれに要する人件費は月額三百八十万円にのぼつている、

なお三百十八名中に基本線にふれる五十五才以上の吏員は二十名いる。

畜産農協組で役員改選

石城郡畜産農業協同組合ではこのほど総会を開き草野正寿氏(前組合長)の後任に吉田勝記氏(磐城市)が就任した。

ブラジルへ移民
三和村小野三平さん

三和村字三坂農小野亀紀さん(五八)三男三平君(三三)はこのほどブラジル移民選考に合格、全国で百二十五名のうちに入り石城では唯一人の合格者、

七月二十七日神戸港出航の大阪商船アメリカ丸で出発の予定なので、七月十五日頃三和村を出発する。

全炭礦会議

全炭砿常磐地区本部では二十六日午前十時四十分から常磐労組(組合員一万二百名)大日本労組(〃千三百名)小田労組(〃七百名)など四十五支部の参加を求め第十一回地方委員会(執行委員長武藤武雄氏)を開き、

三和、三松、腰越龍田労組加盟承認の件、常炭砿第二回定期大会に関する件などを協議する。

平局で慰労脱衣所計画

平郵便局では夏の観光シーズンを迎えて局員を慰労する為に豊間海岸に慰労脱衣所を作る計画を進めている。

町村議長会

石城町村議会議長会(会長代理佐藤広治氏)では三十日午前十一時から地方事務所会議室で開き、役員改選、規約の一部改正などを協議する。

出生・死亡

十九日届出(敬称略)

出生=南町印刷業小松三郎三男功男、新川町商業徳田四郎長女幸子、一丁目教員遠藤滿帆長男崇夫、七軒町会社員鶴谷壽久男一男哲郎、

死亡=田町無職遊楽アサ(五二)、鎌田町無職小野壽作(五三)

天気予報

(今晩)北よりの風晴時々薄曇りの天気でしょう。

(明日)北又は東よりの風曇り始め晴ることがありますが遅くなつて一時小雨が降るかもしれません。

(海上)今晩おだやか明日多少風波ありましょう。

初夏の幸福を呼ぶ有名店御案内
変る時代に変らぬ御愛顧

斬新なスタイル!! 清楚な初夏の装いは
銀座 三和(みつわ)婦人服

驚く程 あらゆる 多くの 種類を 取揃えて 御座居ます
カメラの田中
平駅前大通り 電1860

紙と文具の デパート
Ⓟ 坂本紙店
平市一丁目 TEL一八

爽やかな風趣と味覚がなつかしい季節となりました
レストランパールで 夏の味覚!!
キリン生ビール アイスクリームを ぜひ御賞味下さいませ
レストラン パール
平市田町5の1 TEL1388

今日からのパン食は
好評の フランス菓子
東京堂のパンで
配達 御利用の程
電話一一〇八 一五九九
駅前大通り 才槌小路

朝昼夕のお通りがかりには是非御立寄り下さい
レフラクトメーターにより検眼して下さい
玉屋眼鏡店
平市二丁目 TEL九一〇

警官エチケット集

平署で全署員に配布 祝日には卒先して国旗掲揚

警察というものは一般人からいやなものとされているのが通常であるが、平署では民主警察として恥じない一般人から親しまれる警察官として努めようと「警察エチケット集」を作成署員に配布する事になつた。大要は左の様である。

◆勤務場所の清潔整とん
▽清潔な警察は県民への親切の第一歩である事を忘れてはならぬ
▽壊れた施設をそのまま放置しない
掲示板に掲示するポスター類で期限の終了したものは早急に撤去する
▽国民の祝日には卒先して国旗掲揚に努める

◆品位の保持
▽職務上必要ない場合はいかがわしい人との交際出入はしない
▽所属長の許可を得なければ職務に関して賜物、謝礼その他の報酬を受けてはならぬ
▽職務中警察庁舎内に於ける遊技などは慎む

◆服装容姿
▽その人の人格を一番よく現わすものであるから信頼感を持たれる様紳士としての身だしなみを忘れない
▽拳銃及び銃弾は常に手入れしておく

◆礼儀作法
▽すべての人に対して礼儀作法を重じ警察の職務が円滑に出来る様心掛る

◆応待の言語態度
▽誰に対しても優しく明るく応待し相手の如何によつて差別的な感じを与えない

◆願届の処理
▽公衆に不必要な負担や手数をかけない様にする

◆公衆の呼出と接待
▽「参考人」緊急な場合の外夜間商人の取引繁忙のとき農家の農繁時間等をさける
▽「少年」学校、職場から直接呼出して同行しない
▽制服警官による呼出し同行は極力さける

◆職務執行
▽職務質問を行うに当つては通行人の目をひく等相手方の名誉を傷つける恐れのある場所をさける
▽容疑の点がないことが判つたならば「すみませんでした」「失礼しました」等の言葉を添え笑顔で見送る

◆被疑者及び留置人の取扱
▽被疑者は罪人と決定したのではないからその名誉は十分に重じる
▽少年に対しては感受性が強いからその取扱は温い愛情と深い理解をもつてしなければならぬ

北洋サケマス大豊漁 一隻当りすでに一万尾

北洋サケ・マス漁場で活躍中の四倉港所属康正丸から小名浜漁業無線事務所にこのほど「各船とも非常な好成績で操業中である」と入電があつた。

これによると康正丸及び第三亀鶴丸、小名港所属大定丸の三隻は目下くし路南東約三百五十哩乃至四百哩の海上で初操業を行つているが、一隻平均六百尾を漁獲し昨年以上の好成績であるという。

また日ろ船団喜山丸所属の第五大定丸ほか独航船三十四隻は、去る五日函館港から一斉出港し、八、九の両日アリューシャン列島附近で初操業を行つたが、一隻一日平均一千五百尾を漁獲するという例年にない豊漁で、昨年第一位をとつた江名港所属の第五福丸（五五トン）の一万尾を上廻り戦後最高の大漁ではないかと留守宅を喜こばせている。

磐城史談 第五号を発刊

平市磐城史談会（会長鈴木光四郎氏）の編集による「磐城史談五号」が発刊され発売されている。表紙は地元平市が生んだ琴の名人八橋検校の墓所で、内容は①時代の捨石、永山徳一（川前村）②磐城七祭、梅宮茂（県社教課）③下大越廃寺跡岩越二郎（白河市）④磐城の修験道高木誠一（平市）⑤金冠塚古墳成田克俊（勿来一中）⑥京都に在る平の史跡鈴木光四郎（平一中）⑦上代に於ける磐城地方の開拓史渡辺一雄（湯本二中）⑧金光寺見学記藤川広（平一中）⑨文献目録菊地康雄（内郷市）、なお代価は一部五十円。

指定商連で チケット新更

平指定商連盟では、現在使用中のチケツト使用期間を次のように決定した。

現在使用中のチケツトは六月末日までとし、七月以降は無効になるが新チケツトは各団体に発送している。なお新チケツトは七月一日から有効。

總裁賞を受賞 平餅と三色練羊かん

市内田町じやんがら本舗「みよし」荒井政江さんと、銀座通り同「松月堂」金子重次さんでは、去る三月二十二日四国高松市で開らかれた全国菓子観光大博覧会に郷土の香りも高い銘菓「平餅」＝（松月堂出品）「三色練羊かん」＝（みよし出品）を、それぞれ出品したが両店仲よく名誉総裁賞を獲得、賞状と副賞が二十日「みよし」さんと「松月堂」さんに送付されて来た。同副賞は我が国唯一の伝統作家といわれる左甚五郎九世七代の嫡孫である左光挙氏の作で、菓祖神像田道間守公像を鋳造したもの。（写真はその副賞）

トラップ射撃大會 あす平市常設射撃場で

県射撃協会主催の第三回トラップ射撃大会は、あすの二十二日午前九時から平常設射撃場（平市飯野）で行われる。

競技方法は前面一個撃十回、計二十点、自動トラップ機使用。

会費は各級とも本会三百円、緊打二百円、入賞者には十等まで黄金製メタル、賞状、副賞などを授与する、また平市射撃クラブでは二十一日午前八時半から同射撃場で第六回春季トラップ射撃大会を開いた。

四倉消防で表彰式

四倉町消防団＝団長新妻常吉＝では二十三日午前九時から四高校庭で、合併後初の検閲が執行されるなお同日は引続き優良団長の表彰を行う。

▽永年勤続者、四倉町館下第二分団長山崎幸太郎▽無火災消防団大野消防団、団長馬上豊、▽優良少年消防団、四小校少年消防クラブ

平二中体育祭

平第二中学校（校長草野悟郎氏）では二十二日（日曜日）午前八時三十分から同校々庭で第九回大運動会を催す。なお、雨天の場合は順延。

赤井消防が表彰 全国防災協会長から

赤井消防団及び同団長岡田耕平氏は、二十一日東京都神田教育会館で開かれ全国災害防止大会の席上、災害復旧功労者として全国防災協会から表彰された。

銘菓 六段最中 平凡

大谷石 井上 平電66

大豆の消費量を調査

石城地方事務所では加工用大豆の消費量等の調査をする事になつたこの調査は加工用大豆の実態を把握し大豆の外貨要請並に大豆加工業の行政上の資料として活用するもので、業種は味ソ、醤油、豆腐、納豆、菓子及黄名粉を主とするもの。

勿来撮影会 あす錦海岸で

勿来撮影会主催、勿来市役所、緑川カメラ店後援の市制施行記念撮影会は、二十二日午前十時から錦町米倉海岸で行われる。

指導者は六和技術部本間鉄雄氏でモデルは東京から数名参加の予定とあつて盛会が予想される

労金ブロック会

平地区労働金庫ブロック会議は二十四日午前十時三十分から労働金庫平支店会議室で開き、次の議題について協議する。

▽二十九年度事業実績について
▽三十年度事業計画について
▽貸付金の金利について
▽全国労働金庫連合会について
▽総会開催について

すしのみしま 仲町 電915

割烹旅館 湖月 平電一〇七三

ひかり座で特別興行

ひかり座では二十八日から六日まで総天然色映画「赤と黒」の特別興行をする、当日券は木戸口で百三十円、前売券百円、同時上映「白い馬」

農地買収登記事務打合

地方事務所農地課では二十五日午前十時から同所会議室で買収農地売渡登記事務打合せ会を行う。

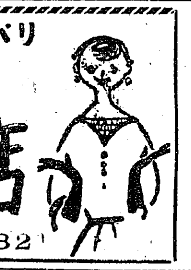
背広上衣・ズボン・レンコート・バーバリ
三ツ揃・背広生地・スーツ・ブラース
ジャンパー・オープンシャツ
評判の店 勉強と
株式会社 鈴木勘氏商店
平市一丁目電1638 平和通り電732

映
全市に絶賛の嵐！皇帝と町の娘の悲恋物語！
大映が再び築かんとするグラン・プリ映画の金字塔!!
六月一日より七日迄
堂々!!公開
大映カラー總天然色映畫
楊貴妃（ようきひ）
※絶対お見逃しのない様う!!

人	大	学	生
当日	一三〇円	当日	一〇〇円
前売	一〇〇円	前売	八〇円

前賣扱所
一丁目 金沢屋 五丁目 金光堂
二丁目 キクヤ楽器店 七丁目 久保田美容院
三十米 高野文化堂
四丁目 マルトモ文具

世界館

靴なら・何んでも

氣輕でさわやか
優美なデザイン
スガタ
平市銀座店 TEL1104
〃二丁目店 TEL2059

安くてうまい
大衆食堂 満腹
平市三田小路電二一二〇
特選ライスカレー 七〇円

店頭均一投出し市
土日特別サービス
季節品のいろいろをキットビックリする様なお値段にて今すぐ必要なものばかりを取揃えた御買徳品です御一覧下さい

100円均一	80円均一
優良クツ下(3足)	子供半ズボン
丸首大人シャツ	女児スカート
学生用丸首シャツ	男児開襟シャツ
色丸首シャツ	端切レ
フライス女性着	湯上りタオル
キヤラコ子供スプリング	ベビーセット
レース袖口	ハンカチーフ（5枚綴）

雨の日も美しく
トナカイ印レーンコートはあなたのスタイルを一段と美しくすることでしよう!!
レーンコートの御用意は是非当店で

40双ギヤバコート	2400円	1年生用ビニールコート	320円
60双バーバリコート	3250円	大人用ビニールコート	430円
100双バーバリコート	4200円	玉虫羽二重コート	1100円
ナイロンバーバリコート	4800円	羽二重レーンコート	1150円

衣料品のデパート 鈴藤

公約の「市営バス」問題
特別委員会を組織して検討か
諸橋市政を問う試金石

諸橋市長の最大公約の一つである市営バス運行問題は、全国先進都市の実施情況と経営内情などを中心に資料収集に当つているが、現在まで収録されたおよそ三十市の調査資料によると市営バス運行による赤字はほとんど見られず、仙台市の場合などは二千五百万円に達する黒字を計上するなど各地で市財源に大きくプラスしていることが判明した。市当局では更に特別委を組織して具体策の検討を進めることになつているが、営業路線の認可問題、資金問題等の面では相当の難航を予想されるので、諸橋市政の政治力を問う試金石ともなるものとして関心深い。

自信ある黒字經營
問題は莫大な事業資金

現在まで平市に資料を提供した都市では新居浜市(四国)青森市、尾道市(広島)川崎市、函館市、出雲市、鳴門市、松江市、苫小牧市、宇部市、大阪市、姫路市、札幌市、仙台市、佐世保市、佐賀市名古屋市、八戸市、秋田市、横浜市などおよそ三十都市であるが電車とバスの両方を経営している市の一部を除いては全市黒字経営で多いところでは年間二千万円から三千万円の収益をあげており、その運営も極めて容易であると言う

最近市営バスを発足させた某市の例では十七台のバスを運行するのに要す費用がザツト四千万円、このうち市のふところからは僅か四十万円、他の三千余万円は起債と自動車会社からの一時借入れでまかなつている

起債の確保がカギ

問題は営業路線の認可と起債をどこまで確保出来るかという点にある。バスの営業路線については各地で競争相手の間で異論を巻き起しその多くは中央政界にまで持ち込み結局政治力の勝るものが最後の勝者となつた例も少くないので既設の大会社である常磐交通とどう調整するか、また資金面では起債をどこまで確保出来るかなどの点が諸橋市政の政治力に依存されることになる、先進都市の資料からみるとこの二つの点の解決さいスムースに進めば市営バスの運行は極めて容易である。

最大の難点である営業路線については常磐地区が県下最大の人口密集地帯であり、常磐地区総合開発とタイアツプした隣接四市の総合都市計画の推進などから考え、更に将来における四市合併の前提条件と言う見地から四市を包がんした路線の認可は比較的容易でないかとの見方もあるが、この点についても、結局は平市の政治力が四市をリダーしうるだけのものであるかどうかにかかつている。

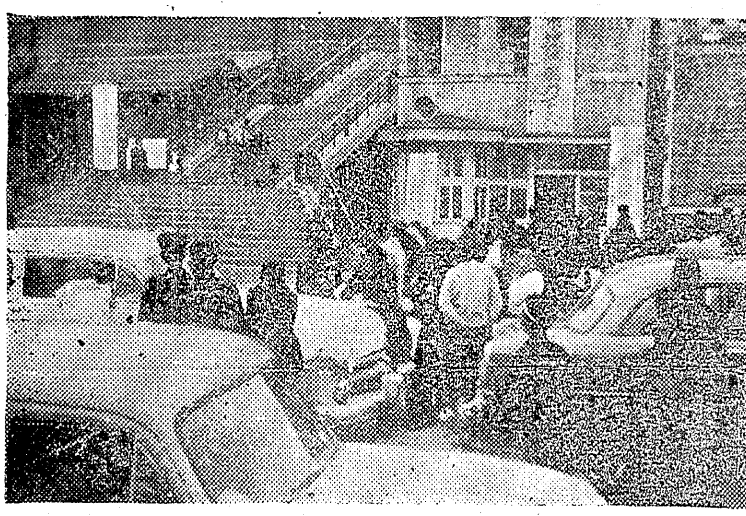

公民館運営会

平市内公民館運営審議会、社会教育委員会の協議会は二十五日午後一時から平市公民館で開き次の議題について協議する。
◇社会教育委員会正副議長選任について
◇本会開催期の変更について
◇本年度各公民館における事業計画について(各公民館長より発表、質疑応答)
◇青年学級の振興について
◇市における社会教育上特に留意すべき事項並に対策についての意見。

文教国庫補助打合会

県教委石城出張所では二十三日九時三十分から平公民館で「文教施設費国庫補助申請打合会」を開くこれは生徒児童数、学校保有坪数、施設不足、老朽、危険程度などを詳細に調査して、国の水準にもつていくための補助申請書を提出するもので、これによつて、第四小、大野一小、川前小江田分校、好間第二、第三、湯本小、入遠野小、などの危険老朽校舎の起工は十月ごろと見られている。
なお県財務課では十八日から二十五日までこれら各学校の実態調査を行つている。

医療扶助が激増
平市の扶助受給者調べ

平市の生活扶助受給者について調べたところによると、六百三十五世帯二千十名でこれに支払う一月の金額は三百三十九万三千百九十円で三月と比較すると六百三十八世帯二千二十名の三百三十三万四千七百五十一円と金額としては減少しているが、
現在特に目立つている事は医療扶助者が増えた事である。この扶助が増えた原因は結核患者が極度に増え薬代、入院費に金がかかるところからで扶助費の二分の一弱の百九十二万四千三百四十一円がこれに当つている。
市内生活保護費は百十八万八千六百十七円で一人平均支給額は六百五十三円で最底支給額は千五百円、最高は八千円となつており、市町村合併によるところから今後はこれよりも増えるかも知れないと当局では語つている。

平事件殘留組公判
明後日山田裁判長係で
主任辯護は大嶺庫氏か

平事件の容共統一派の被告百四名のうち、結審の終らない榊原光治(率先助勢)武藤弘(〃)両被告の公判は二十三日午前十時から地裁平支部法廷で山田裁判長係、高橋検事、主任弁護士竹沢、大塚、岡林両弁護人立会で開廷の予定だが
二十日鈴木磐夫被告(主謀者、被告団代表)ほか一名が山田裁判長に「主任弁護人の竹沢哲夫(三八)氏が肺浸潤のため出廷できない旨」を届出た。
竹沢主任弁護人が出廷できなければ他の弁護人を指定しなければならないわけであるので、二十一日鈴木磐夫被告が平市大嶺庫弁護人を尋ね同事件の主任弁護人を依頼したが大嶺弁護人は二十三日開廷前に山田裁判長に会つて裁判所の都合を聞いたうえ引き受けるものとみられている。
平事件は、目下山田裁判長以下係判事が判決の準備に大あらわとなつているが、ボウ大な判決理由の整理、法の解釈など重大問題が重なりあつているため、判決は八月頃になる見通が強いなお榊原被告は行方不明、武藤被告は前の公判日に妻が病気で出廷出来なかつたものである。

老母が首をくくる

好間村北好間椎木平無職小野定子さん(七七)が二十一日午前四時ごろ自宅土間のはりに帯をたれて首をくくつて死んでいるのを家人が発見、好間警部派出所に届出た。
定さんは高血圧症で三年前から床に伏しており病を苦にしての自殺とみられる。

法人協会総会

平法人協会(会長阿部政右エ門氏)では、二十三日午後一時から平市公会堂日本間で、定時総会を開催、予算決算、規約一部改正などを協議する。

窃盗容疑女

平署では市内六人町無職A子(一七)を窃盗の疑いで捕まえた。
同女は去る十六日同町根本のぶ方に侵入、タンスから現金七百二十円を盗んだもの。

みんなが第一位
平駅前の学生弁論大会

◎…平署及び同防犯協会、教育委員会など共催の「交通安全弁論大会」は全国交通安全旬間最終日の二十日午後一時から、市内小、中、高校生二十二名が参加して、平駅前広場で熱弁をふるつた。
審査員席には佐藤平署長、長谷川市教育長らが出席して終始熱心な表情で豆弁士に耳を傾けていた。
会場の周囲は聴衆であふれ、広場を本拠にしている常磐交通タクシーの運転手さんもハイヤーの置き場に甚だ困つた顔……、まばたきもせず小さい弁士の声を聞いている人をみれば、いつもの様にむやみやたらにクラクシヨンを鳴らす訳にもいかずと云つたところか?
◎…今回の審査は小、中学校の十八名に限り特別な審査を行わず、優劣をつけないことに一決した、これは一生懸命やつた全弁士が最後になつて順位の発表から妙な気持をおこさぬとも限らないと云う母校の愛児精神によるものであるが、主催者側でも「一応尤もなことである」としてこれを採り上げてチヨン、結局十八名全部が一位となりヨイ子達は大ニコニコだつた。
◎…一方高校生の選抜弁士は誰が一位になろうとかまわないではないか、私達は審査員各位の採点に不足はないと申し出て選挙に於ける下手な応援弁士顔負けの堂々たる一席をぶつた結果平商高三年生の猪狩節子さんが一位となり本部長賞を授与され午後四時半盛会裡に終了した。
(写真は弁論会風景)

店員募集(若干名)
珠算洋裁の出来る方
市内通勤を希望
自筆履歴書を持参のこと
エビスヤ洋装店 平市三十米通 電四三八

讓宅地 約三百 希望により格安分譲致します
委細面談
姓名在社

初夏の幸福を呼ぶ有名店御案内
変る時代に変らぬ御愛顧

夏を呼ぶ…… ゆかたと単帯
三井呉服店 平市三丁目電二八四・一、二四八

梅雨の季節が日一日と近づいて来ました
(祖国印)のゴム靴
(労働用・農業用)雨合羽
袋屋本店 平市五丁目TEL516

初夏は軽快な深谷のサンダルで
★各種豊富陳列中
良い靴を良い店で
深谷靴店 平市中央通り 電二六八

初夏の話題の服地
紳士婦人高級服地
※軽くてシワにならず着くづれしない特長…
◇各種豊富取揃えて御座居ます
指定商チケツト御利用下さい
生地の店 金福 平市四丁目 電373

どなたにもお奨め出来る
銘菓 尼子まんぢゆう 平五万石
平製パン 平市鍛冶町電二一・一二五七

初夏の味覚
ソフト アイスクリーム
平駅前 六段本舗
平凡

◇次週上映◇

写真説明

★"右上段は"麦笛"の一場面　★同下段は"女郎ぐもの一場面　★左は"天下を狙う美少年"の一場面

"われら自身のもの" 愛人と一緒に観る映画

ロスアンジエルスの住宅地に住むマコーレイ家は、中年の夫婦が三人の娘達と暮す平和な中流家庭だつた長女のゲイルは十八才、次女のジヨーンは十六才、そしてまだ幼い末娘のペニーは騒ぎ盛り、流行のテレヴイジヨンを買つた日は家中で大騒ぎする明るい一家である。

初夏の或る晩、ゲイルはチヤツクとともに友人の金持の娘のザザが開いたパーテイーに招かれ遅くなつてチヤツクに送られて帰つてきた。二人がポーチーで接ぷんしようとした時、家の中から見ていたジヨーンは素知らぬ顔をして戸をあけ二人の邪魔をしたので、ゲイルは妹のシツトを知りその態度に憤慨するのだつた。

夏休みも間近なので、ゲイルは卒業式を控えうきうきしていた。ジヨーンは夏のアルバイトに年令を証する出生証書が必要だつたが、母のロイスは何気なく書類箱から自分で出して行く様に命じた。ジヨーンは同じ箱にゲイルの養子縁組書を発見し、彼女が真の姉ではなかつた事を知つた。

…◇スタツフ◇…
製作……サミユエル・ゴールドウイン
脚本……F・ヒユー・ハーバード
監督……デイヴイツド・ミラー
▽同時上映「シラノ」
▽二十四日から二十七日迄
ひかり座

麦笛 初恋は甘く哀しく 我が胸にありてささやく

大正の中頃、倉敷の由緒のある松山寺の息子に育つた信夫は学校をやめてから、いつも奥の院ですきな書物を相手にして暮していたそして詩を作つては同人誌に投稿していた。信夫の詩友で髪結いの息子の表という少年は彼と同じ十七才であつたが、彼は信夫と異り大変早熟であつた。或る日権現さんの茶屋の娘お玉が松山寺にお詣りに来て、[illegible]夕の鼻緒を切つてしまつた。丁度其の場に居合せた信夫は女性に対する圧迫感から、恥かしさの余り手拭を投げ与えて本堂に入つてしまつた。数日後、お玉は伴われて伸夫を訪ね、先日のお礼に新しい手拭を返しに来た。三人は海岸へ散歩に行つた歩き疲れた表はお玉の膝を枕にして寝転んだ。見てはいけないものを見せられた様に感じた伸夫は突然その場を逃れる様に独り帰つてしまつた。

或る日伸夫は表に誘われて、芝居を見にいつた。表はちよつときれいな娘を紹介すると云つて見ず識らずの娘を口説き始めた。お玉を愛していると云う表がそんな態度をとることに憤然とした伸夫は"明日三時傘山で会おう"と決闘状をつけた……

…◇スタツフ◇…
原作……室生すい星
脚本
監督……豊田四郎

…◇キヤスト◇…
伸夫……久保明
表……太刀川洋一
お玉……青山京子
▽同時上映「オズの魔法使い」
▽二十五日から三十一日迄
聚楽館

天下を狙う美少年 渦巻く陰謀／大殺陣

紀洲は、紀の川天神の宵祭は相も変らぬ賑さで、今年も花笠揃えの衣裳の一団が波打つ群衆のなかを唄に合せて踊りながら通つていくと、大鳥居に、よじ登つてイガグリ頭の小坊主（宝沢後に天一坊）が一生懸命で誰かを探している。「おみつ、おみつ」それは、彼の切ない恋の相手である娘のことである。当のおみつは祭りの人込みにもまれて、宝沢と離ればなれになつたものである、境内には、ずらりと見世物小屋が並び六郎奚の坊主（後に天忠）が面白おかしく呼込んでいる、「地獄極楽」の見世物「生きている人間の首が僅か十文できれる東軍流免許皆伝、水戸浪人赤川大膳」と看板を出して、客を呼ぶ男、彼は客があると四尺高位の中央に穴のある箱の中にもぐりこみ十文出した客がヤツとばかり切り下すと見事に首を引つ込めてきらせぬのである、今までこれを見ていた深編笠の浪人山内伊賀亮が

…◇スタツフ◇…
製作……酒井箴
脚本……衣笠貞之助
監督……荒井良平

…◇キヤスト◇…
天一坊……勝新太郎
おみつ
お関（二役）……嵯峨三智子
山内伊賀亮……大河内伝次郎
赤川大膳……杉山昌三九
▽同時上映「海の若人」
▽二十五日から三十日まで
世界館

女郎蜘蛛 唄う浩吉と伴淳の登場

富士山の見える伊豆の湯の町。おなじみ黒門町伝七がお役を失つた傷心の身を、獅子つ鼻の竹をお供に珍らしく骨休めの湯と洒落れ込んだが、町は近くの火薬庫爆発の騒ぎでごつた返していた。その上厳重な警戒網が布かれ、安宿籠屋に陣取つた伝七達も調べられたが、役人達はなぜか爆発事件に触れるのをひどく嫌がつた。その夜遊びに出た竹はくもの巣模様の着物を着た妖艶な新内流しに魅せられてフラフラ随いて行く中に、職人風の男の殺された現場に行き合せた為疑われて番所へ行き立てられた。かけつけた伝七のとりなしで竹は許されたが、その帰途殺人現場に落ちている粉を拾つてみると猛烈な火焔を上げる火薬であつた。伝七の鋭い推理は昼間の爆発と役人の慌て方を結びつけ、そこに何かあるとにらんだが、遊山の旅先故伝七は手を出さない決心だつた。翌日……

…◇スタツフ◇…
製作……小倉浩一郎
脚色……柳川真一
監督……福田晴一

…◇キヤスト◇…
伝七……高田浩吉
お俊……草笛光子
獅子ツ鼻の竹……伴淳三郎
▽同時上映「花のゆくえ」
二十五日から三十一日迄
平館

割烹 開花 田町 電一三八九

牛と豚肉 ハムとソーセージ 藤越 平電1282

広告マッチの ……御用命はお早めに…… 専門の店 ◎御報参上◎ サトー広告社 平市田町 TEL1790

"山の音" 原節子の名演技

尾形信吾は近頃頭がひどくぼやけたせいか、漠然と死というものを考える。妻の保子は信吾より一つ年上の六十三だが、達者な彼女はよく眠る。信吾は夜半に保子のいびきでよく目がさめることがある家が鎌倉の谷の奥なので、満月の静かな夜など彼は山の音をきく、海の音にもにた深い山の音に、信吾は死期を告げられたような寒けを感じるのだつた。信吾は少年のころ保子の姉にあこがれた。姉が死んで保子と結婚したのだが、夫婦の心の底には姉の面影があつた。息子の嫁に菊子が来て、信吾は保子の姉を想い出した。ほつそりと色白の菊子は末ツ子らしく皆気安く愛されて育つたせいか、少しよわいところがあつた、息子の修一は信吾と同じ東京の会社にいて、父の記憶係りような役もつとめていた。修一は菊子と結婚してまだ間もないのにもう女をこしらいている。やはり修一に好意をもつ谷崎英子の話から

…◇スタツフ◇…
原作……川端康成
脚色……水木洋子
監督……成瀬己喜男

…◇キヤスト◇…
信吾……山村聡
修一……上原謙
菊子……原節子
▽同時上映「風立ちぬ」
▽二十三日から二十七日まで
民劇

修理 卸 サービス 迅速 石城計量社 （旧大森工業所）平市カヂ町 電1468

今晩の映画

◎平館 夜の部 六時三十分 天城がらす 青春怪談（二十四日まで）
◎世界館 夜の部 七時十四分 十九の花嫁 鬼きり若様（二十四日まで）
◎民劇 夜の部 六時三十分 巴里の空の下セーヌは流れる サハラ戦車隊（二十二日まで）
◎ひかり座 夜の部 六時四五分 肉体の誘惑 死刑囚二四五五号（二十三日まで）
◎聚楽館 夜の部 七時 ゴジラの逆襲 トコリの橋（二十四日まで）

東宝映画名作週間

山の音

あふれくる愁いにひとりきく山の音愛情のなだれか女の嗚咽か！

原節子 山村聰 上原謙 杉葉子

毎週55円 23日より 民劇

石浜 久我の夢みるコンビが白樺の高原に奏でる悲恋の調べ！

風立ちぬ

久我美子 石浜朗 山村聰 山根寿子

スポーツ用品と 人気の焦点!! 全般服装は ★★★

OTUKA・SPORTING

世界に誇る日本の卓球 林選手新発売品

日本の誇る レツクスの 卓球ラケツト

驚異的な各種ラバー 優秀なラケツト

◎各種取揃えて居ります◎

大塚 平駅前 TEL77

ナイロン カッター大會

東洋レーヨンのナイロン …シヤツの革命児…

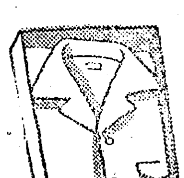

心地良いセンスとあなたの品位 絹よりも軽くて美しい 綿の数倍も強い

白カツター……1450円
色カツター……1550円

名花マネキン嬢 来りて 21日→22日

皆様の利益を護る店 大黒屋 母店