常磐毎日

発行所
平市田町75
常磐毎日新聞社
営業部専用 1210
編集部 1269

産婦人科
入室完備
駅より三分
齋藤医院
平市南町 電九〇二

良識を疑いすぎる手段

磐農高生の世論調査より

太陽映画観覧禁止

「太陽の季節」「狂つた果実」などいわゆる太陽族映画化は一部に高校生徒の刃傷事件、桃色遊戯など模倣無軌道ぶりを発揮、社会的に多くの波紋を展げて批判のマトとなつている。このため各学校でも観覧禁止処分をとるなど対策に手を焼いているが、磐城農業高等学校（校長関しん平氏）ではこれらの映画をめぐつて今後の学校指導と校外補導の資料にしようと、このほど全校生徒（五百五十六名）から無記名による校内世論調査を行つたところ、男子、女子とも『上映されている映画を見せないのは非民主的だ。太陽映画でもどしどしみせて批判させてこそ良否を見極める力を養うことが出来る』という意見が圧倒的に多かつた、この意見はさきに禁止映画をみた生徒を補導した平署の統計にも現れており、十代の反抗を現す一面、クサイモノにフタ式のやり方に強い不満を表明するものとして注目される。

観せない映画は禁止するより作るな

問題の太陽映画の観覧は学校側の太陽族映画についてどう思うかについては▽見てよいが五十三%（二十五%）▽悪いが三十%（二十九%）▽わからない十%（四%）▽其の他七%（六%）となつており、見てよいが男子では約二百九十五名、女子では約百四十名を示し、理由は我々の良識を疑いすぎる。見せて悪いような映画なら最初から作らなければよいなど相当強い反ばつの意見が圧倒的だ。また反対の男子約百六十名、女子約六十一名は我々の年代では影響されやすいことを上げている。

これに対し学校側ではどのような措置をしたらよいかの問題で生徒側では▽観せて対論するなり、感想文を書せる賛成五十五%（三十二%）▽観覧禁止二十%（二十七%）▽わからない二十%（二十五%）▽その他二十五%（十六%）となりやはり観覧して批判した方がよいが多く観ない方がよいが二十九%下廻る二十六%になつている。

また▽月に何回見るかについては一回二十八%（三十七%）二回三十%（三十二%）三回十九%（十六%）其の他二十三%（十六%）

となり男では二回が多く女では一回が多い

さらに今迄見た映画のうち一番良いと思つたものは秀才の学生が実社の波にもまれ苦しんで自殺するという理想と現実のジレンマに落ちいつた若き世代の悩みを訴えた「青春の音」が男三十三%、女五十二%と共に最高率を示し、次いで太陽映画、理由なき反抗が十五%（〇）記録映画青い大陸十%（〇）日本かく戦えり五%（〇）二十四の瞳〇（二十%）路傍の石〇（十五%）女囚と共に〇（十五%）浮雲〇（十%）で戦争物、文芸物の順になつている。（カツコ内は女子）

才末助け合い

募金割当など協議

困つている人を助けるため毎年十二月一日から全国一斉に「才末たすけあい運動」募金が行われるが石城福祉事務所では三十日石城財務事所で募金配分委員会を開き管内各町村の割当額を決める。管内各町村の割当額は総額十六万五千五百円平市など五市で五十九万二千円となり総額七十五万七千五百、県内総額四百万円の二十パーセント強に当る。なお集た募金は結核患者で入院している二千百二十名にバター一人当り三ポンド（海上輸送費二十三万円、県内三万八千百六十円と慰問金二十一万二千円癩患者一人当り五百円の二百十八名分、箱根療養所慰問一人当り千円、六名分、また引揚者慰問費は本年度引揚者三[illegible]名内とソ連引揚予定者四十八名一人当り五千円計四十万円、冷害対策費一世帯五百円と百三十万、その他二万七千七百四十内、総額二百三十二万三千円となつているが不足分は、たすけあい演芸会などの収入を当てる予定になつている。

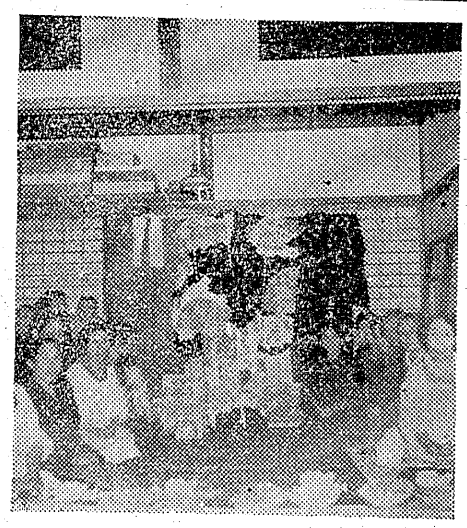

クリーニング
洗張・防水
小松崎
平館前 電1343

花嫁衣裳備付け

田人婦人会黒田支部で

日本水素 日本水素KKの株主総会 主総会は二十九日午前十時から小名浜工場会議室に開き、監査後任期満了に伴い改選

田人村婦人会では村内各支部毎に生活改善策の一端として花嫁衣裳（貸与）を設備していたが最後の黒田支部が此程出来上り此れを披露賀食会員宅で行つた、此の費用は六万円で毎年の山林の下刈、或は殺虫剤の販売

（写真は貸花嫁衣裳の披露）

石城産業文化祭の総評

著しい品質向上

県農業改良課長、藤田利作

◆穀しょう類は出品総数が二百四十四点であるが▽米類は天候不順のため出品が少ないのは遺憾であるが、品質調製はともに良好である、今後は乾燥に一般の研究がほしい▽豆類は全般に品質整種共に良く今後は酸性土壌の改良及施肥の改善に重点を置くこと▽馬鈴薯は非常に出品も多く良品揃いであり、品種を見ても経営に組合せ種類の多かつたのはよい。また栽培に当つては病害虫の防除に特に注意を払い種子の更新を施したい▽コンニヤクの出品は少ないが、地方的に適産地が少くないので栽培を御奨めしたい。

◆根菜類の出品は五十三点で一般に良品が乏しく大根は二十五点で品質に於ても良品が少く、泉原一号等を選び適期播種と肥培管理を注意し良質多収を挙げること蘭菜類は九十点で品質は何れも優秀である。本年は秋蔬菜の栽培には天候不順続きの悪条件下に於て軟白部も長く締りも良く栽培者の努力の程が伺われる。

◆果実類の出品は百三十五点で梨は比較的優秀品が見られたが末だ選果不充分であるので、摘果については充分注意するよう柿は管理不十分で従つて果形の不揃いが多く、披づれなどが見られるので今後は整枝剪定を行つて樹勢に応じた着果が大切である。

◆鶏卵の出品は二十点で出品物はいづれも卵殻形状、卵黄の包着共に良好で前年に比して飼養管理の改善向上がうかがわれる

◆林産関係は百十四点で樹苗六点、木炭五十八点で何れも出品点数の少ないのは残念であるが品物は優秀揃いで悪条件を克服した努力熱意の程がうかがえる

◆薬タバコは千百六十点であるが品質の向上が一躍せる感がある。特に出品物の品質の差が少ないことと弾力があること、色沢が鮮明の色相であることは薬が改善された現われである

◆魚類乾製品は調味乾製品みりん干は研究を極め全国的にも優秀を誇る逸品揃いである。その他魚類乾製品は煮熟不充分、腹切れ、容器、包装に一部不良のものがあつたのは今後改善を要する

◆生活改善館は千四百一点で調理技術、栄養等の組合せは昨年より一段と向上された、何れの作品も作り置きの出来る食品を利用して農繁期の栄養と労働力をカバーしているなどその創意工夫はよいと思う。また主食本位のものがあるが、副食の添加の工夫を願いたい

◆文化館は出品数二千百二十一点で技術、内容の充実さは観覧者に対して被益するものがある。今後は益々内容の充実を計り産文祭振興に寄与されることを希む。

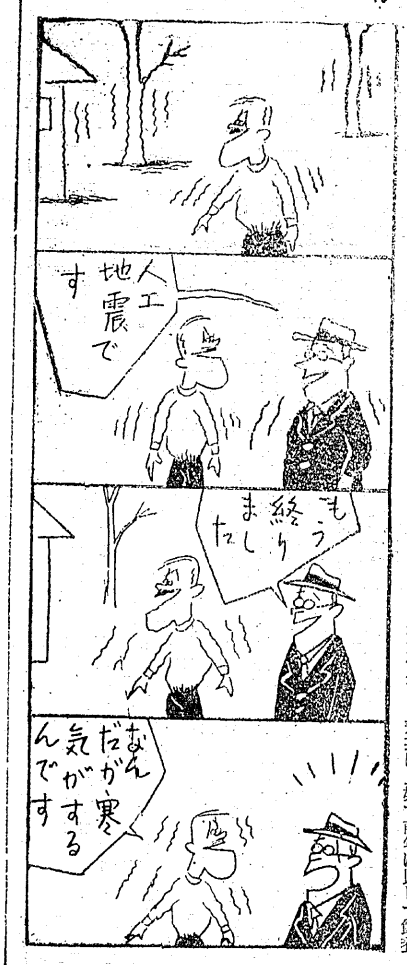

銘菓 人参豆取中 平凡

ウイキー ¥40
ハイボール ¥50
日本酒（2級お通し付） ¥80
ビール ¥180
コーヒー ¥50
平市一丁目
紫苑
シエン
TEL1406

天気予報

（今晩）北西の風やや強く晴一時曇
（明日）北西の風晴遅くなつて雲が多くなるでしょう。
（沖上）今晩は北西の風やや強く風波があり明日も多少風波ある

新年度入学児を調査

磐城市教委で

磐城市教育委員会では、三十二年度小学校就学予定者を左の要項で調査していた該当者は早やめに事務局へ届出られ度いと、▽該当者＝昭和二十五年四月一日から、二十六年四月一日までに生れた者、▽三十一年度に就学したもの、一就学猶予しなければならない者、（イ）病弱、発育不完全、特殊教育を受ける者性格異常者、精神薄弱者、ろう者及難聴者、及弱視者言語不自由者、其の他の不具者となつており、詳細は小名浜公民館内教育委員会又は電話六四〇番へ照会すること。

特選 牛・豚・肉 の御用命は 電1726
（福島ハム製品）
ハム・ベーコン・ソーセージ
イチバンナチム
★迅速配達の店★
広越肉店 平市田町10

寒さが訪れました…
革手袋
1956年度コンクール受賞品展示中
コシダカバン
平駅前 電499

ふつくらとした弾力・保温力のすばらしいスズキの綿
スズキ製綿店
平市新川町 電四二三

内科 外科
金成医院
平市鎌田町 電話八二六番

施工容易廉価格
アロンパイプ
（給水・排水・ガス管用）
◎斯業界の先駆者
東亜合成化学の塩化ビニールパイプの発売
タイルと建築材料
株式会社 野内商会
平市四丁目15 TEL 0011 1078

特製
おしるこ 四十円
ぜんざい 五十円
シユウマイライス 九十円
夜間営業……
致しております
大衆食堂 さかえ
平駅前 電九八八

優秀な品質を誇る
スキー用品！
アノラック・トレンカー
ジヤンバー・トレーニング
シヤツ
パンツ
タイラウンドヤグ
平市才槌小路 TEL 108

少年オツテチ 35

えと文　谷田部風太郎

熱湯ぜめの刑罰 8

盗賊たちは二、三人きずついたようです。子供だと思つていたのに、意外にも狙いが正確なので、酒の酔もさめてしまつたらしく、今度は岩かげなどに身を隠しながら、慎重に射つてきます。シアシヤクは、容易に岩のところから退くことができなくなりました。

逃げようとすれば、敵の方から姿がまる見えです。だからといつて、持久戦ではかないつこありません。だんだんあせつてきました。

「どうしよう……」

シアシヤクは、進退ここに極まつて観念したときに、ふと、面白いことが浮かび上りました。

「のるかそるかやつて見よう。失敗したらそれまでだ」

彼は大急ぎで、自分の着物を引きさきました。

火先です。

彼は何かのときに役立たせようと思つて油の用意までしていたのですが、あわてていたので今までずつかり忘れていたのです。矢の先へぐるぐる巻いた布へ、どぼどぼと油をぬりつけて火をつけました。

そのうちにも敵の矢はどんどん集中してきます。こちらから射たないと、矢が尽きたと思つて一気におしよせるでしようからまごついてはいられません。火をつけた矢を思いきり引絞つて、盗賊たちのいる向う側の家の屋根を目がけて射とばしました。

屋根までは百米以上はあります。けれど火矢はビユーツと赤い尾を引きながら、高い木柵を越えて真中の屋根に突立ちました。

この辺の家はみんな熊笹で造つてあるのです。かわきぎつた笹の葉ですからたまりません。見る見るうちに燃え拡がつて行きました。

「あつ、火事だつ。宝物が焼けるぞつ」

「早く消しとめろつ！」

盗賊共は少年たちを追うどころではありません。青くなつて駈け戻つて行きます。

パチパチ　くくく

火は風にあおられて、天をこがすように燃え上りました。

「万ざつ。勝つた勝つた」

シアシヤクは踊り上つて喜びました。そして、二人の後を追つて、どんどん駈けだしました

つづく

青少年の三大危機について

吉田庄太郎

皮にこそ男女のへだてあり骨にはかわる人かたもなし

とあるが米の女尊男卑、ソの男尊女卑、中共の男女同権は、何を暗示する象徴語であろうか。それは、その国相の評語で日本人は、そんな評語に囚われては文化人としての価値はない。日本人丈にありて、日本人は男女同尊でなければならぬ。それお何ぞや、男女の相に、囚われて女身を恥ずるなどと考えてはならない。女なくして、宇宙はない。これ三界万霊たる所以である。否、男女同尊たる所以である。されば、茲に云う青少年とは男女に共通する意味のコトバで、男は男、女は女の大体に於け、三大危機を云うのである。

三つ子の魂百までと云うが、これは、生れぬさきから母の胎内十カ月を経て、家庭生活、大体七才を中心とする時機である。古来、七五三の祝と言つて男子は三才と五才。女子は三才と七才の年の十一月十五日行う祝である。この祝は偶然ではない。これは、心理学上、生理学上の立証する所の身心上の一大変化期で注意せねばならぬ一大危機を孕む重大時機だからである。歯が抜け変わる、虚栄に走る才々あり入学期であり、人生の出発期と言つてもよい。社会生活の第一歩期である。家庭学校の協力重大である。

七才の二倍機は大抵十有三・四五才の時代である。この時機は中堅機とも言うべき、これ又青少年期の危険時代なのである。この時代に於ける内外の偉人の共通点は一に感激性に富む事であり、三に食家に生れた事である。この三大期はこの青少年時代の特質である。茲に多少男女の相違はあるが、大体に於て内外の偉人約百名の統計は尤も雄弁にこれを立証するのである。特に一般的にこの時機の特質とも云うべき男児は音声に一大変化を来たし、女児は乳房がフクラムのである。

更に七才の三倍前後期即ち二十才前後期は青少年の最大危機で茲に良否青少年の分岐点となるを見逃してはならない。これ成人祭のある所以で例年一月十五日、成人の日として各地でこれの祭典を執行するのであるが真にこの一日を尤も有意義に青少年指導上の行事あるをきかない人生は、真の人生は一日で足るの意気を以て、一夜講習会の一日の感激は青少年指導上尤も大切なる事ではあるまいか。況んや感激なき民族は亡ぶと云うではないか。指導層の心すべき大問題ではあるまいか。

これを学校教育上より見れば青少年の第一危機は小学教育にある。第二機は、中学教育にあり第三危機は、高校教育にあると云う事が出来る。これ田中最高裁長官と清瀬文相とが、道徳教育を振興し、一に偏同教育を排撃する所以ではなかろうか道徳教育とは、精神教育であり精神教育とは、人格教育たらねばならない。

人格教育とは魂教育たる事云うまでもあるまい。偏同教育とは中心性を欠く雑列教育で然も金権思想に因はれた恐るべき教育だからである。これは或は教育基本法第一条に叶うやも知らざるが、何と云つても、肝腎要の魂なきを如何せんやである。あゝ魂なる哉、魂である百のカギより一人の留守居で無理なく無駄なく、油断なき魂は人の胸なり大宇宙中心生命人は魂で、一寸の虫にすら五分の魂というではなかろうか。況んや男女青少年にしてこの魂を欠かば、千日の巣日一つで、日本に生を享けた甲斐もなく酔生夢死の不良化青少年の徒となつてよいものかこれ青少年三大危機を突破せねばならぬ所以ではなかろうか。特に指導層の尤も心せねばならぬ教育上の重大問題である。

29日に上京陳情

法務局平支部の新築

土地まで決まりながら財政難などからモタついていた法務局平支部の新庁舎建設はこのほど平市などの関係者が集り話合つた結果、二十九日諸橋石城市町村協議会長、沼田、鈴木副会長山田双葉町村会長らが上京、高木松吉代議士を介して法務局など関係当局に促進方を陳情することになつた。

同庁舎は狭いため公正原本などの重要書類が倉庫にしまいきれず廊下にはみだし、いまのままでは失火により原本などが焼けた場合は一戸当り平均一万円以上の調査費がいる。また一日平約二百名前後相談に来所する申告人も小さな事務室一つでは個人の秘密が保たれないなどの理由から早期着工が望まれている

割烹 明花 四町☎一三八九

女子店員募集

丸正洋品店で

磐城市小名浜株式会社丸正洋品店では、女子店員十八才から二十二三才までを住込三名、通勤可能二名、事務員一名を募集してる、希望者は三十日まで履歴書持参され度いと。

スカダ靴店 平信販指定商 チケット 平市二丁目

舊正は連合で

四倉商工会の大売出し

四倉町商工会議所＝会長新要常吉民＝は去る二十二日同町各商店街役員を集め、旧正年末年始大売出しについて協議した。その結果旧正大売出しは全町各商店が初の試みとして全町連合大売出しを行うことになつたが、新正月は勿論旧正月年末年始の大売出しは次会の役員会で具体案を発表することになつた。

ラジオ古山

硫安三千トン

近く台湾へ積出す

小名浜海陸運送株式会社では台湾に硫安三千七百二十四トンの大口輸出することになり十一月三十日東京近海郵船の吉野丸が小名港に入港、十二月三日台湾向け出港する予定である。なお今回の台湾向けは従来にない大口輸出で今後の飛躍に大きな希望を与えている。

マイツル粉石鹸 代理店 袋屋本店 電516
スキー一〇〇台
スキー用品大量入荷
美津濃（単板 一六〇〇円より）
製品（合板（エツチ付）三八〇〇円より）
マエダ運動具店 常磐市電（常磐）四五二

開店
連日満員御礼
……全機解放……
平パチンコ
平市三田小路電六二四

週刊新潮連載　原作　大仏次郎
東宝
おかしな奴
小林桂樹　安西郷子　笠智衆　中田康子　久慈あさみ　三木のり平　監督　千葉泰樹
花の東京で百万円使わなければ故郷に帰れぬ男！
乙女心が切なく揺れる哀愁の歌謡メロドラマ！
いで湯の姉妹
若山セツ子　島倉千代子
昭和31年度芸術祭参加作品
乳母車
「女中ッ子」の巨匠田坂具隆が構想一年！石坂文学を得て描くユーモアとペーソスの愛の珠玉篇
（優秀映画鑑賞会推薦）
芦川いづみ　石原裕次郎　新珠三千代　山根寿子　宇野重吉
明28日封切
民劇

花の様に美しく気品の高い晴れの装い
御婚礼衣裳は是非仙台屋の
特選
西陣御召　名古屋帯
錦紗　銘仙
仙台屋呉服店
平市一丁目　電一一七

続花頭巾
恋と復讐の激情渦巻く痛快時代劇の解決篇、前篇の解説付で登場！
山本富士子　市川雷蔵　勝新太郎　林成年　阿井美千子　夏目俊二　鳳川彌太郎　杉山昌三　羅門光三郎　荒木忍　光岡龍三　南部彰三　天野一郎　伊達三郎　藤川準
逃げ出した花婿！気絶する花嫁！こんがらかつた恋愛戦線!!
前後篇一挙上映　28日
天使もお年ごろ
世界館
若梅　正義　浜口喜博　木舟洋一
南左斗子　若松和子　春風すみれ

平料藝組合を解散

平料亭 平芸妓 芸妓屋 の二組合で新発足

平市料芸組合では組合員の増加と充実さを加えて来たことから同組合の組織を改め全国通例の二組合に拡充することになり、二十五、六の両日臨時総会を開いて協議した結果、いままでの料芸組合を解散して平料亭組合と平芸妓芸妓屋組合の二組として十二月一日から新発足することになり、役員も次の通り決つた。▼平料亭組合◇組合長鈴木信雄（湖月）◇副組合長井戸川安信（味郷）◇理事猪広次（開花）、大田勝示（大田）、小鍛治永助（小鍛治）、　鉞輪為吉（一ノ井、）、福山英一（ご汁屋）◇監事大久保泰助（大真）、清野竹子（喜代川）▼平芸妓芸妓屋組合◇組合長鈴木武雄（仲屋）◇副組合長大久保一（久本）◇理事清野延由（吉野屋）、大河原清、（稲家）板橋イワ（福清）、西脇サト（金本）、小春（分桝美）、小りん（喜美の家）、とみ子（久本）◇監事斎藤マツエ（松ノ家）、すみ子（寿々の家）

50萬円の荒稼ぎ

鉄クズ専門の三人組

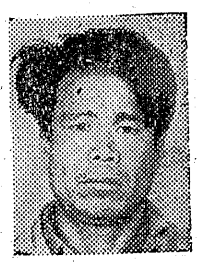

ひんぴんとして発生している鉄くずドロを捜査中の平署は、二十五日までに内郷市宮町字金坂無職窃盗前科一犯黒田彌作(三)常磐市生れ住居不定無職窃盗前科一犯市田幸作(三九)、平市生れ住居不定無職鈴木好四郎(三四)の三名を窃盗容疑でたい捕した。取調べでは三名は共謀のうえ去る五月十日ころ平市中山常磐炭砿上矢田炭砿の倉庫に侵び込んでボーリング用資材二十万円相当、また四月二十二日から二十四日までにかけ前後四回にわたつて平市堂ノ前大阪造船平製鋼所に侵入、鋼線六十貫時価十万円相当を盗んだほか、本年四月ころから十数件約五十万円相当の鉄クズを盗んでいたものであるが、余罪相当あるものとみて追求中である、この盗んだ鉄クズはリヤカーなどの車を利用して運搬、平市内の古物商などに売却して遊興費などに当てていたものであるが、このうち黒田は母親と二人暮しであつたが、その後家には全然寄り付かずにいたものでたまたま金ヘンブームを知つて鉄クズドロを始めたといつている

（写真は犯人市田と鈴木）

アコヤ貝を利用

県水試で真珠養殖

福島県水産試験場では真珠の養殖は輸入アワビ貝に移殖して来たがアワビ貝は一枚皮の為移殖した真珠が波に流流される虞れがあるので「アコヤガイ」百個に真珠の核を植えたのをおき潮の相良湾に去る十一月二十四日入れたがこんどの「アコヤガイ」移植の真珠採取は試験場にて始めてのことで来年の十月頃成績が解るが之が成功すれば物産にすると大いに張切つている。

平盲ろう校

来年度は着工

老朽と教室不足から校舎の移転をすることになつた県立平盲ろう学校＝校長樋口義雄氏＝では、土地買収のため利崎利勝氏らが中心となつて後援会を結成、敷地交渉を行つていたが、さきごろ平市草野字馬目地内の土地三千百八十七坪の買収が成立、これにともなう買収資金は平市はじめ石城五市五町三カ村、双葉、相馬地区などで受け持つことになり、正式買売後県有財産として寄附二月県会で予算獲得で来年度には着工することになつた。

同校は浜通り地区七市三郡下唯一つの盲ろう児童教育機関として現在盲学科五十三名、ろう学科百十一名の児童生徒が在学しているが、入学者が増えたのと就学児童の増加により教室の不足となつてきたばかりでなく現在の校舎は大正十三年の建物で老朽がひどいうえ、交通ひんぱんな市街地にあるため危険だということで建築することになつたもの。

なお建築計画によると総工費三千二百万円で二百坪木造二階建モルタル造り二棟、木造平家建寄宿舎一棟で校舎は盲教室八学級、ろう教室十三学級、さらに将来は高等部も出来る特殊技能教室九室も設計されてある。

開拓協に加州米

キリスト奉仕団で放出

キリスト教奉仕団では開拓部落に放出加州米を配給することになり希望受配者を募つていたが、県拓開著連盟石城支部（支部長酒井勇氏）ではきょう二十七日三万五千六百ポンドを要請した、なお配給価格（輸送費）は一ポンド十二円一キロ当り二十六円五十銭、一升三十七円八十銭となつている、配給予定数は次の通り（カツコ内は戸数、人数、単位ポンド）

田人六〇七四ポンド（九五戸、五〇六人）入選野一三四六（二一、四二一）上遠野七一〇（二五九）川部一二八六（二〇、一〇七）勿来五六六（九、一〇七）山田村一〇九四（一七、九一）植田三一四六（三五、一八七）泉町七一〇（一一、五九）磐崎八三〇（一三、六九）平石森四四六（七、三七）大野一九二三三〇、一六〇）小川二六九〇（四二、三三四）戸渡六三八（一〇、五三）川前三〇七四（四八二五六）赤井一三四六（二七、一一二）好間二八三三（四四、一三五）三阪三七一〇（五八、三〇九）沢渡九〇二（一四、七五）永戸一〇八二（一七、九〇）鉞輪五〇六（八、四二）内郷一六〇〇（二五、一三三）計三五五〇〇（五五六、二九六四）

大木屋の銘菓　水石山　電一六〇九

求人申込み殺倒

平職安　學卒に明るい希望

来春中学校を卒業する求職希望生徒の完全就職をはかるため平職安では九月一日から各学校を出張訪問求職相談を行う一方、求人開拓に本腰を入れいよいよ十二月一日から一斉に紹介を行うことになつているが、現在同職安にきている求人申込は景気の立直りなどから昨年十月末の十三件を百四十二件もはるかにオーバーする百五十五件に達し人数では管内三百十一人県外からは三百八十人が雛込み待過も昨年をぐうんと上廻るほど好条件で中卒生の就職戦線は明るい見通しがもたれている。

同職安に求職を申込んだ生徒は卒業生八千百十九名のうち二千十五名（カツコ内は女八百六十七名）で昨年の千五百二十六名より約三十パーセント上廻つている。このため百パーセント就職を計画した同所では九月中旬から求人開拓を行つた結果、造船鉄鋼その他かく産業の好景気から、きょう二十七日までに県内外から六百九十一名の求人申込みがあつた。

求人を地方別に見ると管内では平市常磐交通のバスガール四十五名をトップに、片倉製系平製絲所の二十名が女子、男子では大阪造船佐藤鉄工所がかく十名、その他男女半々で藤越デパートの三十名などの大口申込みその他のほか調理士、鉄工関係、洋服、配達夫など三百十一名で雇傭条件は通勤月収二千五百円から四千円まで、住込は月収千円から千五百円とまりとなつている。

一方県外からは東京の合成樹脂加工業から男子十五名の求人があり、住込で二千五百円店員製造関係で平均千五百円から二千円止りとなつているが、なかには機械工の四千円というのもある。女子の場合は愛知県の紡織から林紡織の三十名をトップに百数十人の希望で住込二千五百円から三千円までとなつており、いずれも昨年と比べ条件がよくなつているが、とくに紡織関係のよいのが目立つている。

なお第一回の選衡は十二月七日平市佐藤鉄こうじょう、十日大阪造船、十二日福島産業、十四日富士紡こ山工場、十七日片倉平製絲所、二十日林紡織、二十一日藤越デパート、常磐交通は一月上旬の予ていとなつている。

鈴木ミシン商会　平市五丁目電一〇九八

平市大町　電一七八八　呉服の致屋

空巣専門の窃盗捕る

常磐署では二十四日平市沼之内うまれ住居不てい無職前科せつ盗四犯鈴木昭市(三八)をせつ盗の疑いでたい捕した。

鈴木は去る四日午後二時から五時までの間に平市南白土字関之内七五番白土武雄さん宅に自宅留守に忍び込み、女物銘仙他衣類二十数点時価五万円相当をせつ取した外去る七日午前十一時ころ双葉郡大久字石坪三〇農新妻要蔵さん宅留守自宅に侵入して御召物など、三十数点時価二十万円相当をせつ取したもので、取調べに不審の点があるので余罪を追求している。

一位当選は信子さん

湯本美人投票

常磐市湯本料飲店組合＝組あい長佐藤武雄氏＝では去る五日から二十五日まで行われた飲食祭りの行事として行つた、美人コンクールの最終発表をした。その結果一位には信子さん（北京亭）が三千百四票と他を多きくひき離してミス飲食となつた。五位までの票数は次の通り

①信子（北京亭）三一〇四票
②敏子（三平）一五六〇票
③愛子（うるわし）一四五五票
④ユキ子（コーシカ）一三四九票
⑤時子（三平）一〇九二票
次点ユキ子（作昧）九八七票

造花専門　橋本屋　平市新川町電九八八

磐城市の産業文化祭

12月1日から

磐城市産業文化祭はくる十二月一二、三日の三日間毎日午前九時より午後四時まで市立小名浜第一小学校講堂に於て開催するが、この展示品は三日午後一時から即売する。

母ツルヨ儀十一月二十七日午前六時三十分八十二才の天寿を全うして永眠致しました
茲に生前の御交誼を謝し謹んで御通知申上げます
追つて告別式は来る十一月二十九日午後一時自宅にて仏式により相営みます
（菩提寺　菩提院）
昭和三十一年十月廿七日
平市六丁目五番地
施主　岡崎清吉
さかいや　岡崎栄蔵

平市内　平市内小、中学校校長会　長会は十二月一日午後一時から一小で開き、児童生徒の冬休み生活指導についての打合せをする。

ジフテリア まん延の兆

注意を要望

平市衛生課、平保健所では今冬はジフテリアの蔓延の恐れがあるからその予防にまんぜんを期すよう各市町村民に注意をうながしている。

本年に入つてからすでに十二名の患者が発生しており、昨年同期の二倍の発生率を見せている。このことから関係当局では十二月中に予防接種を実施することになり、来年入学する幼児など該当者は必ず実施するよう強く要望している

ジフテリアは四才前後の小児に多く発生、症状としては食慾不振、ぜん身倦怠、顔面蒼白、頭痛、発熱などがありえん下困難を感ずることもある。種類は咽頭ジフテリア、喉頭ジフテリア、鼻腔ジフテリアの三種に分けられている。その症状は次の通りであるが、これにともなつて髄炎、筋肉マヒ、神経ケイレンなどの併発もある。

咽頭ヂフテリア▽三十八度位の熱がでて次第に四十度位にまでなる。▽声がかれて咽喉が赤くなり炎腺をつくる。▽咽下困難となる。◆喉頭ヂフテリア▽声はかれ特異な犬吠特の咳をする▽呼吸困難となり苦もんする。◆鼻腔ジフテリア▽鼻汁の分泌が多いため鼻道閉塞を来す。

大谷石　井上　平五電66

三十二年度の　カレンダー　平市南町　柴崎うちわ店　アキヤマの運動靴　丸高　TEL 649

御得意様各位へ

過日各新聞紙上に報道された横浜税関小名浜出張所調査によると舶來物腕時計の偽造証紙うんぬんの問題については皆様方に大変御心配をお掛け致しましたが、その後横浜税関に於て詳細検定中のところ、この度正規なルートによるものと鑑定され、疑惑も解消致しましたので、茲に謹んでおしらせ申上げます。

尚今後ともよろしく御引立の程お願い申上げます。

昭和三十一年十一月廿七日

株式会社　根本時計店
平市二丁目　電六〇七　敬白

女中さん入用
只今女中さんを数名募集致しております。
委細はお逢いした上で御相談致し度いと存じます。お心安く是非お出掛け下さい。
年令廿才以上の方
住込可能な方
通勤にても可
旅館　翠月　平市新田町　電三三二

愈々
食肉の季節になりました
良品廉売の定評ある
緑屋の牛豚肉を
本店　平市五丁目一三九番　電一
支店　平駅前甲四七番　電七九
陽館隣

御婚礼家具……特売中
今度関内薬高さんスグ向いに越しました
平指定商　国鉄指定　電電公社指定
丸萬家具店
平市四丁目　電一八五六
工場　平市白銀町三

今…週…の…映…画…案…内

忘れえぬ慕情

解説　松竹が総力を挙げてフランス三社と共同製作する初の画期的日仏合作総天然色映画である。昨年七月イヴ・シャンピ監督（悪の決算）と脚本家ジャン・シャルル・タケラ（明日では遅すぎる）が来日、日本各地を行脚した後、長崎を舞台とした一大ロマンの構想成り、一旦帰国後十一月再度来日して五ケ月間、日本側松山善三と協力、台詞はアネット・ヴァドマン女史（歴史は女で作られる）が担当して本年三月始めシナリオの完成をみた。

フランス側のスタッフは「悪の決算」を発表以来、現フランス映画界で最新鋭トリオであるレーモン・フローマン（製作）イヴ・シャンピ監督、ジャン・シャルル・タケラ（脚本）にヨーロッパで錚頭の名カメラマン、アンリイ・アルカン撮影監督（代表作「海の牙」「美女と野獣」「鉄路の斗い」等）録音はルネ・サラサン技師（「フレンチ・カンカン」「チャタレー夫人の恋人」）技術顧問に老練ロール・ジス、編集はルネ・クレマン監督と名コンビのロジエ・ドヴェール等を始めスクプト・ガール助監督、撮影助手、結髪係機械係、現像係等最優秀スタッフ約二十名が当り、日本側は高村松竹大船撮影所長が自ら製作を指揮、色彩指導にはイーストマンカラーに豊富な経験をもつ伊藤きさく美術監督照明に「早春」のベテラン加藤政雄技師追真の台風シーン特殊撮影に川上景司技師というベスト・スタッフが編成されている

▽同時上映「ここは静かなり」▽二十八日から四日迄

平館

原爆の町長崎を背景に国際スターが競う

初の日仏合作総天然色映画

物語　内外に有名な蝶々夫人の邸と日本人には生々しい記憶が残つている原爆洗礼の港町・長崎ーここの大きな造船所に一人の優秀なフランス会社の技師マルサツクが赴任して来た。

彼は大変ロマンチツクな青年で、キャバレーなどに行つても外国人向けのような女たちにはそれほど興味を持たなかつた。しかしそういう彼にも好ましく思い始めた日本女性が一人いた。それは同僚の堀技師長から紹介されて知り合つた可憐な呉服屋の娘・乃里子だつた。フランス文学が好きでフランス語のできる彼女は両親がなく、妹さえ子や弟忠雄の面倒をみながら親代りの藤田の小母さんと一緒に店をきりまわしていた。そういう健気な乃里子にマルサツクは心を惹かれてしげくしげと店を訪ねるようになつた。

そして乃里子の妹や忠雄少年とも親しくなり、家族連れ立つて雲仙の公園から島原の海岸へドライヴしたりした。

またその後　日本人の畳の生活に興味をもち始めたマルサツクは、乃里子の紹介でホテルから日本家屋に住居を移すことができた。彼が借りたのは乃里子のフランス語の先生であるリツテルの離れ部屋だつた。リツテルは乃里子の友人曙子と結婚していた。太つちょで愛嬌たつぷりな彼はすつかりヨーロツパ人の習慣を忘れていた。これを見てマルサツクは感心するが、彼も日本式に丹前などを着てはしやいだ。こうして親密な家族の一員となつたマルサツクを見て、乃里子もやがて彼に愛情を抱くようになつた。そして人通りが絶えたある晩、静かな神社の境内で乃里子はマルサツクの胸深く抱擁された。

ところが　数日後のこと、マルサツクの昔の恋人だつた美貌の女流作家フランソワーズが東洋に取材のかたわら日本にいる彼を訪ねて来た。フランソワーズはホテルでマルサツクから人形のような美しい乃里子を紹介されて感嘆するが、心では乃里子の存在を警戒していた。彼女のマルサツクを見る瞳は情愛に燃えていた。そして社用で大阪へ発つたマルサツクのあとをフランソワーズは追いかけた。

コケティツシュなフランソワーズの誘惑は、乃里子との純愛に生きようとしたマルサツクを全く圧倒した。そして出張先の帰りの途中、彼女が引きとめた風光明びな宮島で昔のよりを戻してしまつた。マルサツクは仕事を理由に帰りの遅いことを乃里子に知らせた。

その頃　さえ子と正雄の神前結婚式が行われたが、楽しい筈の乃里子はマルサツクに裏切られたことで心が暗かつた、耐えようとすればする程、目に涙がいつぱい溢れた。マルサツクが帰つて来たが彼はリツテルの所からフランソワーズのホテルへ引越して行つた。そんなある日地上の全てと総ゆる人間の愛憎を吹き飛ばすような烈しい台風が長崎に襲来した造船所を警備するマルサツクのところへフランソワーズがやつてきたが、こういうとき彼女はからつきし意気地がなかつた、足手まといのフランソワーズを連れてマルサツクは安全な百貨店の中に避難した。

消防署員　と警官が数人の負傷者を連んで来たが、ふとその時マルサツクは乃里子の身が心配になつた。入口へ歩きかけた彼を見てフランソワーズは喚いた。だが彼女が激昂し嫉妬すればするほどマルサツクの心は冷静に判断するようになつた。もはやフランソワーズに対する愛情は消えたのだ。とり乱したフランソワーズの嫉妬をふり切つて、マルサツクは……

キャスト

乃里子……岸恵子
フランソワーズ……ダニエルダリユー
マルサツク……ジヤン・マレエ
さえ子……野添ひとみ
正雄……木田勝二
堀技師長……山村聡
リツテル……ゲルト・フルーベ

スタツフ

製作……高村潔
レーモン・フローマン
監督……イヴ・シャンピ
脚本……松山善三
ジヤン・シャルル・タケラ
アネツト・ヴアドマン
イヴ・シャンピ
音楽……木下忠司

自転車ドロ捕る

平署は二十五日平市草野字六十枚農業山下清蔵さん方作男中川晴江（二八）を窃盗現行犯で捕まえた。同日午後八時五十分ころ平市田町光パチンコ店前路上にあつた内郷市宮町採炭夫桑名良雄さん所有の自転車一台一万九千円相当を盗んで逃走しようとしたところを巡視中の平署員に捕まつたもの。

大越さんら十二氏表彰

畜産功労者

二十四日石城地方畜産大会で大越さんなど十二氏が畜産功労者として表彰された。大越金作（川前）小宅秋光（田人）大和田嘉男（好間）佐藤金作（三和）上遠野広太（選野）松本明（小川）鈴木熙吉（四倉）佐川儀兵衛（常磐）鈴木良男（平）作山豊七（磐城）草野雅一（内郷）鈴木勇（平）

割烹 潮月 平電一〇七三

カメラは田中

「注文より10日で納品」とする
御名入・カレンダー・マツチ
◇御報参上◇
嘉見家
平市新川町 電1295
工場 鎌田町 39

パンは開花亭

今晩のラジオ

◆NHK（第一）
6.02 子供の時間
6.22 七つの瞳い
7.12 録音ニュース
7.20 素人即席演芸会
8.00 あつぱれ風来坊
8.20 食いだおれ一代
9.12 連続浪花節
9.20 お笑い三人組
10.12 時の動き
10.22 歌は結ぶ

◆ラジオ福島
6.02 トニーの童話
6.22 どくろ銭
6.28 駿馬天狗
7.10 音楽の小箱
7.12 録音ニュース
7.20 人情夜話
7.32 お笑い街頭録音
8.00 日立劇場
8.20 パンビタンアワー
9.00 浪曲
9.20 夢のステージ
10.00 オリンピックアワー
10.22 夜の希望音楽会
11.02 時事解説

今晩の映画

▼世界館　二七日マデ
6.22 リンゴ村から
8.12 午後八時十三分
▼ひかり座　三日マデ
6.20 戦争と女
7.22 リチャード三世
▼聚楽館　三日マデ
7.00 不良の掟
8.22 脱獄しゆう
▼平館　二七日マデ
6.20 こぶしの花の咲くころ
8.20 壁あつき部屋
▼民劇　二七日マデ
6.22 哀愁の街に霧が降る
8.22 殉愛
▼東映劇場　二七日マデ
6.22 少年探偵団
8.14 神出鬼没

味自慢
◎寿し
◎割烹
◎御料理
（仕出し承ります）
中華そば　和洋食
◎出前迅速◎
やかな
平市才槌小路 電395

此の冬の煖房は電化で……
蛍洗ラ煖
光濯ジ房
灯機オ器
石川電器店
平市才槌小路

石炭コークス
火力の強い　火持の長い　カスの少い
徳用石炭
◆電話三七番・二三七番へ一俵よりお届けいたします
平市田町　常磐炭礦販売会社

東映
朱鞘尾り通る
はやせや刃風・男一匹血煙り
音頭！一枚看板朱さやが燃え
て暴れて殺氣よぶ！
山形十勘郎　星形　有馬　百々木　大丸　吉田　吉野　時田　月形　山口　原　千原　浦里　喜多川　花柳小菊　市川右太衛門
宏　江利子　登洋子　哲一男　健之介　しはるの勇　千ぶみ策　鶴
浅草三四郎
正義の鉄腕・三つ巴のお色
氣戰！快男児三四郎の胸も
すく浅草仁義!!
堀　雄二　星　美智子
三条　美紀　三条　雅也
花沢　徳衛　日野　明子
28日より　東映

ここは静かなり
忘れえぬ慕情
Printemps à Nagasaki
日仏合作イーストマンカラー
全世界に誇る史上空前の成果！
東西人気スタアの国際大ロマン
総天然色
二十八日ヨリ
岸恵子
ジャン・マレエ
ダニエル・ダリユー
山野添ひとみ
村
高校生の結婚問題に絡む学園の青春旋風！白川あくの傑作小説待望の映画化!!
有馬稲子
渡辺文雄
小山明子
大木実
滿子
辺
平館　堂々公開