常磐毎日

発行所
平市田町75
常磐毎日新聞社
電話1210番

キヤプテンワイシヤツ
ヤマカ

堀るのに追われる石炭

昭和の初めごろを思わせる不況で、就職戦線には求人ほとんどなしという異状を伝えているが、これは最近ようやく不振から脱脚した炭砿がいちばん嫌な夏枯期にもかゝわらず臨時ではあるが大量に砿夫を採用するといううれしい話……

常磐では臨時夫を大量募集

夏枯異変

この炭砿は常磐地区なら誰でも知つている常磐炭砿磐城砿業所、同炭砿の話によると今年は炭労に属している大手筋のロックアウトで十日間も採炭をやめていたゝめ同炭砿で滞貨していた石炭四万トンはまたゝくまに一掃、四月いつぱいまでは掘つても掘つても需要に応じきれなかつた。また輸出産業の世界的好況もあつて夏に入つてもかなりの好況が予想されるので冬場需要をまかなう貯炭の易通しがきかないので夏枯期に臨時夫を動員して冬迄に増炭冬期需要にまかなうため貯炭して置こうというわけと語つている。

好條件で採用

冬場に備え貯炭に懸命

採用計画によると採用期間は三カ月で給与は請負制で一日食費を支払つても四百円くらいにはなり最高で八百円くらい、採用条件は主に農家の人たちで採炭経験者であればなお良い、働く期間は三カ月だが真じ目で健康な人は本採用になる可能性もあるという。

採用は七月に県内から三十名、八月に同じく県内から五十名、九月に県内から四十名で採通りをのぞく各職安に申込ばよいまた十月には岩手、山形から各二十名、宮城から四十名で合計二百名の大量求人であるしかし平職安などからは採用しないとのこと。

平で養豚組合を設立

養豚で現金収入を図り、農家の経済生活を楽にさせようと養豚の奨励に力を注いでいる平市農務課では、この計画を軌道にのせるため飼育者や協賛者の協力を受けて平養豚組合を設立することになり、荒井農務課長の肝入りで二十二日午後一時から平市公会堂日本間で設立準備委員会を開く事になつた農務課の計画によるゝ現在市内農家には年間五百頭が飼育されて六百三十二万五千円の収益をあげ、この現金収入で農家の経済をたすけているが、さらに今年から三カ年計画で三十三年までには三倍の千五百頭までに飼育をのばし年間千八百九十七万円の収益をあげようというものなお養豚は半年で二十二、三貫で売る計画である。

愛鳥週間の作文入賞者

愛鳥週間コンクールの行事として県が行つたポスターと作文の入賞者が決つた、石城地区からは作文で知事賞、ポスターで県教育長賞にそれぞれ入選した、入選者は次の通り。

ポスター▽教育長賞、平市第三中学校二年生滝口延枝▽入選、夏井小学校六年生渡辺清重▽佳作好間中学校三年生志賀進

作文▽知事賞、勿来市錦中学校三年生今成由紀子▽佳作、勿来市第二中学校山形純▽磐城市小名浜第一小学校六年吉田富代▽同市江名小学校六年小松幹子

平凡友の会　「平凡」友の会は二十日午後一時から平市公民館で第三十回定例集会を開き、役員改選のあと浜通り連合会結成打合会、また片浜廻りハイキングコース、季節のスポーツなどのほか座談会を開く、なお一般愛読者の参加を望んでいる。

石炭と同一鑛區

天然ガス開発に反対

石炭協会東部会　常磐地区の可燃性ガス開発をめぐり東部石炭協会では、十八日仙台通産局に対し「石炭砿区から発生するガス開発は許可しないで慾しい」と陳情した。

二十五年以来常磐地区の可燃性ガス開発申請は本県三十件、茨城八十件の多きに達し仙台、東京両通産局に未処理のままとなつている。この開発許可について通産省には、内部で可燃性ガス砿区と石炭砿区が同一であるという見方と、互に異る砿区であるという二つの意見にわかれ態度が決らぬままにのびのびとなつているものだが、いつまでも業者からの開発申請を放つておくわけにもゆかず近く結論を出すことになつている。

このため常磐炭砿など常磐地区の十三炭砿では東部石炭協会を中心に、昨年九月以来再三可燃性ガス問題対策協議会を開き、互に資料を持ち寄つては検討を続けて来た結果、常磐地区の可燃性ガスは地質構造やその分析によつて石炭系と判明、砿業法上天然ガスと石炭は同種の砿床であるとの結論から反対陳情となつたもの。

貸間あり

四畳半　二間
姓名在社

天気予報

(今晩)北よりの風始め曇か又は小雨のふることもあるがのち晴間が出てくる
(明日)西風晴のち曇
(海上)今晩は風波高くのちしだいにおさまる、明日も風波やゝ高い

陸上は市営競技場

平市内の種目別會場

県体　第九回福島県総合体育大会平市打合せ会は十八日午後一時から公会堂日本間に関係者多数を集めて開き、会長に諸橋市長を選出、実行委員会委員には馬目武之助氏など百九十名を選出した。なお副会長、常任委員、委員、事務局長、事務局次長は追つて決定することになつたまた平市の競技開催会場は別項のように決まり、大会開催予算は平市三百万円、県負担五十万円、残りを開催地で負担することになつた。

◇陸上競技（市営競技場）◇剣道競技（平第三小学校）◇庭球（磐高）◇ボクシング（平工）射撃（平市射撃場）◇重量挙（平市公会堂）◇軟式庭球（平高）◇自転車競技（平鶴輪場）軟式野球（磐高）◇バトミントン（磐高）◇弓道（平市営弓道場）◇バスケットボール（平商平二中、平三中）

ヒロポンの撲めつ月間

福島県覚せい剤問題対策推進本部は青少年問題協議会石城支部、県教委石城出張所の協力で去る三十年一月から覚せい剤撲滅県民運動を展開、取締り及び医療更生の対策とともに総合的な啓発運動を行つて来たが、さらに一段と推進するため五月二十一日から六月三十日までパンフレット、リーフレット、ポスター、壁新聞、県政広報また座談会、相談所の開設（平保健所内）などを開き、覚せい剤禍撲滅強調月間を行う。

好中体育祭　好間中学校＝校長田子泰作氏＝では創立十周年記念体育祭を二十日午前八時から同校校庭で開く。

きうりの花ざかり

県立園芸原種農場では去る二月二十一日から胡瓜のビニール利用のトンネル栽培を同場佐藤技師の指導で行つているが、発育は至極良好だと自慢している。このビニール利用トンネル胡瓜栽培は昨年度から水田で行われていたが、昨年は高温障害（トンネル式の温度）で失敗、今年は特に換気に注意したためか今花ざかり、二月二十一日籠に種播き、発芽してから電熱温床の中に二回貸植し水田に定植する十二日以前に根を切り定植したため、非常に発育が良く現在万年筆丈の胡瓜がなつている。同場ではこの栽培結果が良ければ郡下の農家に普及したいと張切つている。

（写真は発育上々の胡瓜）

二万を越える失業

職安　紹介能率化に懸命

一日の求職者平均九十名の面接相談をしている平職安は窓口の面接相談をしている平職安は窓口の面接相談を簡捷したら短時間に多くの相談を行うことが出来るか、またこの面接待合時間を利用して求職者自身に職業計画をたてさせるため職安窓口に職業の種類、事業所の数其の他就職に必要な資料を明記〝求職者の皆さまへ〟と書いた図表などをはつて求職者の便宜をはかり求職紹介の能率化をはかることになつた。

同職安の調べによると管内の事業所は三千七十四カ所で職種別は農業が最高の三十五、三パーセント、これに次いで鉱業十八六製造部門九、九商業九、九建設五、五漁業五木材一、八サービス一、八公務一、八その他一一保険金融〇、五となつている一方管内総人口三十三万のなかから三十九パーセントの十三万人が稼働人口になつているが、このうち同所の統計に表われている失業者は約一万人となり、これに潜在失業者を併せると推定約二万人をオーバーするものと見られ全国三大失業地の一つといわれるほど深刻な就職難時代を現出しているので同職安ではこの職業案内を掲示して求職者に管内求人者の実態を知らせるとともに職業目標と計画をたてさせ、さらに一日の職紹介量を増やして能率化をはかる。

座込みは中止と決る

石川炭礦労組

ヤマの身売問題から退職金などの要求団交を続けている双葉郡広野町の石川炭砿労組は、団交がはかどらぬため二十日から平市役所隣りの伊藤社長宅前に座込み斗争を予定していたが、十八日の交渉で伊藤社長が「協定賃金の半分ぐらいと住居を移転するものに対しては移転料を出す」と解答したので座込みは行わず、金額などについての話し合いを続ける事になつた

店舗移轉

この度店舗拡張の為平市四丁目ツルヤ隣へ移転致しました。曽様方に何かと御迷惑をお掛け致し申訳け御座居ませんでした。今後とも倍旧の御引立の程お願い致します

平指定商加盟店
国鉄指定店
電気通信共済会指定店

丸萬家具店

平市四丁目電一八五六
工場　平市白銀町

母大崎ヨツ儀永らく病気療養中の処薬石効なく五月十九日午前七時五〇分永眠致しました
茲に生前の御厚誼を深謝し謹んで御通知申上げます
追而告別式は五月二十一日午後二時より三時まで自宅に於て相営みます
昭和三十一年五月十九日
平市北目町一三二
喪主　平間二郎（旧姓（大崎二郎））
外親戚一同

五けい馬

場外車券売場
福島市・郡山市
若松市・平市大町

発走11時
小雨決行

5月
19〔土〕・20〔日〕・21〔月〕

主催　平市

農繁期の料理と上手な貯蔵の方法

家庭

四倉町大野青年会＝会長新妻昭夫氏＝では昨日十八日午前九時から同公民館に同会各家政部員約二十名が集り、農繁期に必要な料理と貯蔵方法などについて改良指導所の鈴木ミス女氏を招き料理講習会を開いた。主な講

理法は次の通り

（塩こん）肉の厚い上等の昆布を用いると美味しく出来る。先ず昆布をひろげ砂やごみを落しはさみで四分角に切つたものを厚目の鍋に入れ醤油をたつぷり昆布の上に二、三分程かぶる程度にそそぎ弘だしたらふきこぼれぬ様に注意して火を細め、ブツブツと静かに煮て行く。汁が上がらなくなる迄煮つまらぬ内はかきまぜぬようにする。煮つまつたらかきまぜて汁がほとんどなくなつたところで火から下ろす。

（するめの切り漬）するめ五枚、西洋人参三本、昆布一尺、醤油、するめをはさみでせん切りにする。人参もせん切りにして昆布はぬれ布でよくふいてせん切りにしたものに醤油は一度煮立ててからさます。材料をかめに入れ醤油をつぎ入れ一日一度かきまぜ四、五日後から食る

（磯香ずけ）材料はするめ二枚、大豆一合、だし昆布長さ三糸、人参百グラム、醤油一合、酢三勺、しようがみかん皮などで醤油はいつたん煮立ててから冷して酢をまぜこの中へふきんでふき、フライパンでいつた大豆をあついうちにジユツとつけこみます。昆布はぬれぶきんで充分にふきせん切りにし、するめは三十分以上水はひたしてから絞く。人参はせん切りしようがとみかんの皮はみじん切り、用意の出来た材料を全部大豆を入れた酢醤油につけ込む、朝晩まぜ合わせると味がよく出る。

（御膳味そ）味噌百匁、黒ごまゑさじ五杯、砂糖二十匁、唐辛子三本醤油五勺でごまはいつてさつとすつておく。鍋に味噌醤油、砂糖、唐辛子の種を取り細かく切つたものを入れ弱火でもとの味噌のかたさに迄煉つたらすり鉢に入れ再びよくすり合わせる。

学校によつて異る
ハシカと学童の出、欠席

教育

ハシカの流行期を迎え石城地区でも桶売、鹿島地区などの集団発生を始め多発の傾向をみせているが、これと同時にハシカにかゝつた学童の出席、欠席の取扱いが学校、或いは取扱う先生によつてマチマチである。児童に与える精神的な影響もあり、何とかならないものかという父兄の声が各地で聞かれ新たな話題を投げているので、各学校、教育委員会ではこの取扱いをどのように考えているのか、それぞれの見解を聞いてみた。

ハシカは法定伝染病第二種類に属し、法的には「出席の停止をさせることが出来る」と規定されているが、この規定によると必ず停止させなければならないという訳いものではなく多分にゆうつう性がある、しかし従来の例からみると普通学童がハシカと認定された場合は一定期間登校を停止されている。

ここで問題になるのは登校を停止させた場合の出席、欠席のいぐうであるが、この点について県教育委員会石城出張所では「停止の場合は出席でもない欠席でもない停止という記録で残ることになる、問題は無欠席者の表彰などの場合この「停止」を出席と認めるか、欠席とするかということだと思うが、その点については各学校にある内規によつて認定するので学校によつては出席とみなしまた欠席とすることもあり得る」と語つている。このマチマチな処置について或る父兄は、村に居たときは登校停止をされた場合は出席と認めてくれたのに平市に来たら欠席になつたとその不合理な点を強く批判している。

本人の場合は病缺
平では校長会で申合せ

なおこの問題について平市内の校長会では「無欠席による精勤賞を貰うことより生徒の健康を守ることが第一である」ということから過般開かれた校長会で▽家族に伝染病が発生したために登校停止を命じた場合は出席とみなすが▽本人がハシカで休んだ場合は重態で寝ていた場合でも、また比較的軽いが、他生徒への伝染防止の登校停止を命じた場合でも病気欠席とすることに申合せているが、その他の地区に於ては依然学校によつてマチマチなところもあり県教としてもこの処置について現在のところ明確な線は出していない

マチマチは誠に不都合

以上各学校、教委とも言い分はそれぞれあるようだが、同一の郡内にあり、また同一県下にあつて、或る学校では出席と認定されたものが他の学校に転校したとたん欠席と認定されたとしたらこれほどふゆかいなことはあるまい、誠に不都合なことである。いずれとも軍配があげかねるとするならば少なくとも一郡内下或いは一県下の処置を検討して統一出来ないものか。

白蛇池に鯉を放つ　平市

旧城路本丸附近の公園化に乗り出した平安クラブと平市観光課は周囲の植樹と便所の建設などを始めたが、さらに農務課の協力を受けて本丸の白蛇池を広げ観賞用の鯉を放流することになつた。

これは平市旧城跡平運輸社長猪狩四郎氏の発案で自分の所有地である白蛇池を解放、自費を投じて行うものである。計画によるとすでに池をいまゝでの五十坪から百坪に拡張したので、池に四年生の四寸から五寸級のまゝ鯉、ひ鯉など一四五百円もする観賞用の鯉約五百匹を放流することになつている。また池の周囲にはあやめなどいろとりどりの花を植えることになつており春から夏にかけては目もあざやかに百花らん漫と咲きそい憩の客をなぐさめることになる。

商工ニュース

ふくたや綿店一部改装終る

縄とふとんの店平市二丁目ふくたやはかねて店舗の改装工事を行つていたが、一部改装したので、すでに五月ひな人形を発売しているなお正式開店は六月十五日の予定である。

木田電気商会で電話を新設

平市銀座通り入口角木田電気商会はこのほど電話番号一、二八一番をそなえた。

松月喫茶部三田小路に新築

店舗の拡充を図つていた平市銀座通り正月堂＝店主金子重次氏＝喫茶部は、さらに喫茶分店をもつことになり、市内田町三田小路玉半本店脇に建設中である、これは同店喫茶部利用の客が多く日曜、祭日を始め平日でも午後一時ごろから四時ごろまではたて込んでがつかり引揚げる人も多いので、これら利用者にこたえるためにもと本店から約五十メートルほど離れた三田小路に分店を持つことになつたもの、すでに同分店は着工しており、来月中ごろまでに完成する予定となつているので開店も間近なお店は木造二階建で延四十五坪で一、二階とも大ホール式を見込んでいる。

マツヤ糸店で電話番号変更

平市銀座通りマツヤ糸店は電話番号を次の通り変更した、店舗二、二一六番、自宅八五五番

みよしで「水よう かん」を発売

平市仲田町じゃんがら本舗みよしでは十七日から舟の形をした人造竹紙入りの水ようかんを製造、新発売している、価格は十円で手ごろな土産ものとしてもちようほう

呉服と服地
北川
平一・四三九四

平で商工名鑑を発刊

商都平を広く紹介するためと商工業の発展を図るため平市商工水産課では統計係りの協力を受けて三十一年度商工名鑑を発刊することになつた。

これは平市では初めての試で、名鑑は平活版印刷所が三十二万七千五百円で千部を印刷する。内容大きさがB四二つ切り（従二五センチ、横一八センチ）で約二百ページを予定して写真を相当利用することになつている十月ごろには平にふさわしい年鑑としてお見得する。

初夏向
紳士・婦人服
大量入荷
替ズボン・三つ揃
ブラウス・スーツ
スカート・オーブン
バーバリ・ジャンパー
背広上衣・背広上下
背広生地・子供服
◇紳士服注文承ります◇
株式会社
鈴木勘兵商店
平市1丁目電1638　平和通り電732

今晩のラジオ

NHK（第一）

6、00 子供劇場
7、30 漫画家二十の扉
8、00 なつかしのメロデイ
8、30 とんち教室
9、15 連続浪花節
9、40 時の動き
10、15 落語
10、40 今週のニユース特集

ラジオ福島

6、05 空の向うに何がある
6、40 鞍馬天狗
6、50 音楽の小箱
7、15 花春アワー
7、30 ワンダフルばあちやんとフエ太君
8、00 立体浪曲
8、30 歌の花園
9、00 福助クイズ
9、30 歌謡漫談
10、05 名作アルバム
10、25 夜の希望音楽会
11、05 時事解説

今晩の映画

世界館

7、08 嬉しい朝
8、42 残菊物語
24日マデ・電58

民劇

6、00 イカサマ紳士録
7、06 栄光とばく走王
8、39 鞍馬天狗
24日マデ・電1322

東映劇場

7、46 ヒマラヤの魔王
8、56 飛剣鷹の羽
24日マデ・電65

ひかり座

6、30 戦線の08／15
8、42 覆面の騎士
21日マデ・電1338

聚楽館

6、45 洪水の前
9、15 エデンの東
21日マデ・電470

平館

7、15 十九の春
8、30 白い魔魚
24日マデ・電466

大通りに咲いた一輪の花
忘れられぬ味を
したいて今日もまた
市川の喫茶
平市駅前大通り　TEL1826

公営住宅入居者公募告示

四倉町公営住宅入居者を左記に依り公募致しますから希望者は役場へ問合せられたい

記

▽住宅の種類　第一種二〇戸
第二及戸数　第二種一〇戸
▽住宅所在　第一四倉町字町田地内
第二四倉町大字狐塚字弁天原地内
▽住宅家賃　第一種一戸当り月一、六〇〇円
第二種一戸当り月八〇〇円
▽敷金として家賃三ケ月前納の事
▽入居申込みは五月三十一日迄とする
入居申込みは当町役場にあります
▽入居者資格選考方法
入居開始時期等必要な事項については当町役場に問い合せられたい
▽入居者決定は六月七日役場より本人に通知する

四倉町役場

平市鍛冶町　電九七〇
加地和組
取締役社長　川和徳一

時計の御用命は

時計は…精工舎とスイス
万年筆は…セーラー万年筆
◉平指定商チケツト御利用下さい◉
山崎時計店
平市五丁目　電991番

成し完出
ビックリする程の大安売！
橋売
田大
新念
祝記
◎壱万円以上正価品2割5分引
◎壱千円以上九九〇円迄2割引
◎百円以上九〇円迄1割5分引
其の他時価半額大見切品各種在庫盛沢山取揃えました
平指定商加盟店
平地区福対協指定店
電気通信共済会指定店
伊東家具店
平市新川町　電四六四
工場　平市大町二九一三〇

売った炭礦から盗み堀り

女も加えた元従業員

平労基署などで調査始む

合理化法案による全国のトップを切つて第一号買上げ炭砿として名乗りをあげた元福島炭砿の買上げから失業する岡砿元従業員らが大掛りな鉱区のいたるところ約三十カ所を乱掘、一日約十トンを盗掘するという悪質な事実があると聞きこみ平労基署、東京通産省平石炭支局、石炭事業監督官は、鉱業法違反による鉱区の盗掘、無届による鉱区の乱掘さらに労基法違反の疑いで調査を進めているが、合理化法の実施が軌道にのつた矢先だけに関係者をあわてさせている。

平労基署はかねてから不正就労の疑で元福島炭砿（経営者槌本本治氏）を内偵していたが去る四月二十一日根本、星両監督官が現場を臨検したところ小川町大字高萩字塩田地内の盗掘の現場には監視員がいるため現場を確認しただけで引揚げさらに第二回は同署高橋第一課長根本、名和監督官が労働者風に変装して急襲したが、婦女子はいち早く逃げたため不正就労の確認は握られなかつたが、現場一帯には約三十カ所のモグリ坑口とさらに採炭用具の背負カゴ、ツルハシなどがあつたことから無届採掘盗掘の事実が現われ問題は不正就労から合理化法による買上げ鉱区の管理面に大きく発展、今後の対策が注目される。

同炭砿は去る三月二十六日買上げ第一号炭砿として仮調印、埋蔵量約六万一千トン年間出炭千六百三十トン（過去三カ年平均）平均カロリー五千三百カロリーの小ヤマで廃渡当時は従業員十五名で退職金は従業員の希望で住宅を与えたともいはれる、合理化法案による離職者は有先的に他の適職に紹介することになつているが深刻な就職難とまた永年住なれた土地を離れたくないなどの理由から山にとどまり、組団を組んで石炭盗掘をはじめたともいわれ、その手口は非常にこうみようで盗掘現場の要所には監視員を配置して監督官庁はじめ地元民でも容易に実態をつかむことは出来ないといわれ合理法案の炭砿買上げ後の管理運営と失業者の対策に大きな社会的問題を投げている。

安藤労基署長談

「失業者が唸うため不正就労していることには考える余地はあるが法治国家である以上政府が決めた法律は守らなくてはならない、今度の場合砿区盗掘は歴然でこれから押して不正就労事実は間違いないものと見られる」

沼部平石炭支局長談

「砿区盗掘があるという疑があるので調査を進めているが違反事実があれば徹底的に追求する。」

見張員を置いて

30カ所にモグリ坑口

鯉放しつり池に

平窪で陥没田を活用

かん没した田の池を利用して鯉など池魚を養魚、釣堀させるという大公園たちにとつては嬉しい耳よりな計画が鈴木政一、福田長一郎の両市会議員のあいだで進められこのため今年から三カ年にわたつてその池に鯉十五万匹を放流するという……

鯉を放流して釣堀させるという池は昭和二十五年から二カ年間にわたつて続いた地すべりで陥没、いまは池になつている平市中平窪字貫地内の鈴木、福田両市議がもつている元田跡の八反歩である、この池はいまでは浅くて四尺、深いところでは一丈余にも達する深い池になつているが、これに目を付けた平市荒井農務課長が放つて置くのはもつたいない養鯉として営業ではあるが鉱害などで釣場が少なくなつている大公園に解放してはと両市議にもちかけたところ面白い試みだと賛成、約三年位養鯉して三十三年から大公園に備かな釣賃をとつて解放することになつたもの。

大公園も最近工場勝致や川の汚染で釣場がせばめられているので大いに賛成するものと思われているなおこの計画によると今年は十万匹、来年は三万匹、三十三年は二万匹を放流、養鯉することになつている。

鈴木議員の話

農地解放などで少なくなつた土地をさらに陥没で四反歩もへつたので池を利用した営業でもしないと営農出来なくなる、このとき荒井課長が養鯉して釣堀してはともちかけて呉れたので喜んで賛成したわけだ、すぐにでも今年から実行する。

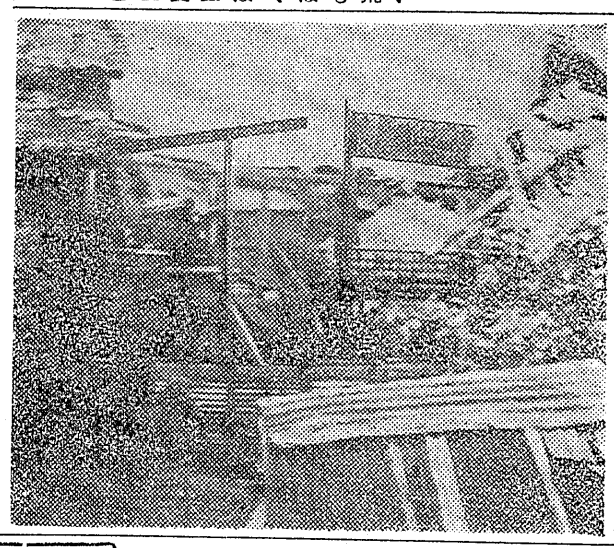

常磐で十七娘と心中

女は絶命男は助かる

常磐市内で青年と少女の心中があり、女は絶命、男は一命を取り止めた。

十七日早朝岡市水野谷字鶴ガ沢四十雑貨商戸田常松さん(四三)の長女八代江さん(一七)と同字柴田十三滝久男さん(二二)の両名が滝さん方四畳間でネコイラズを飲んで心中をしているのを久男君の母ミチさんが発見、手当を加えていたが、十九日午前九時三十分ごろ八代江さんは死亡、久男君は一命を取り止めた。

二人は去る十五日朝七時三十分ごろしめし合せて家出しその足で岡市の越後屋支店に宿泊、翌十六日は岡市柴田の久男君宅に宿泊してネコイラズ心中を図つたもので、八代江さんは二十九年に湯本二中を卒業後岡市上町にある自宅の支店の留守番をしており、一方久男君は九才の時に現在の父親にもられれ育てられていたので、二人の仲は久男君が昨年十二月から本年の三月まで玉川湯本支店に勤めていたことからたまたま商売のことで知り合つたものであるが、久男君は先にも某女と平市の旅館などを宿り歩いており、原因については両親とも心当るところがないと云つているが、八代江さんは死にぎわに父に対して「悪い事をしてしまい許して下さい」というような事を口走つているので恋の破談ともみられる。

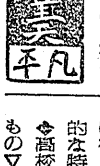

老映画館が倒壊

四倉

昨十八日午後零時三十分ごろ四倉町仲町四倉座Ⅱ元映画館Ⅱの建物（約百二十坪）二十坪分がメチャメチャに壊れ倒伏した（写真右）この映画館は明治四十三年ごろ建築され大正十年ごろ改築されたもので、昭和十五年ごろまで営業していたが、その後営業停止になつたもので同町当局では終戦後住宅がなく困つている人のために昭和二十五年に町で借用し四五世帯が入居したが、昨年五月ごろ町では余り老建物で危険を感じ同七月ごろ入居者らを移転させ現在まで空館であつたが、斎藤氏は町に貸した間（五年間）の保証料（損害）八万円を当局に要求、この程八万円を斎藤氏に出すことになり早急に支払いされるようになつた。

昨朝の地震と老建物のため倒伏したものとみられる。

この建物は町の目抜き通であり又附近には相当人家があるため危険のないうち早急に取り壊すよう隣く町民らは要望している。

統計図表を募集

平市

締切は七月の末日

統計思想の普及向上を図り統計に対する知識を高めようと統計図表全国コンクール作品の募集が全国的に行なわれるが、平市教育委員会事務局でもこれに呼応して広く小、中、高生、一般人から募集することになつた。締切りは七月末日で課題は次の様になつている。

◆小学生▽学校生活を示すもの▽家庭生活を示すもの

◆中学生▽住んでいる市町村の特徴を示すもの▽市町村の自然的な特徴を示すもの

◆高校生▽市町村の産業を示すもの▽市町村の特徴を示すもの

◆一般人▽日本の経済の復興状況を示すもの▽日本中におけるあなたの都道府県の経済的地位を示すもの。

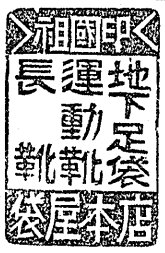

電気ガス税の説明　電気ガス税の非課税取扱に関する説明会は二十三日午前十時三十分から石城財務事務所で開かれる。

商業統計の打合会　商業統計調査は七月一日から行われるが、これにさきがけて県下十三市の各係に対する打合会が二十九三十の両日磐城市役所会議室で開かれる、また石城各町村の係に対しても三十日四倉町役場で打合せを行うことになつている。

貧しいお友達に八百円

内町小の六人組

「修学旅行に行けない貧しいお友達に校長先生からあげて下さい」と十七日内郷市町小学校六年二組の佐藤久美子、新妻恵美子、高橋文子、加々美八重子、鈴木良子、斎藤イツ子さんの六人が、二ケ月間納豆を売つて頂いた益金八百円を差し出した。

佐藤さんら六人は去る三月十三日から、級友にも知れないように登校前にこつそりと納豆を売り歩いていたもので、この可愛い女生徒達の美しい行為に同校の坂本校長もすつかり感激「六人とも恵まれた家庭の子供たちでおとなしくよい子供たちですこの子供達の真心を受けて周囲にわからぬよう貧しい子らに配分してやります」と語つていた。

お買物はお楽しみ銀座サービス倉々貝の店で

冷蔵庫　蠅張
藤椅子　すだれ
夏家具を取揃えました
家具のデパート
あるが
平市ギンザ街　電話二三三番

銘菓
平々餅
御菓子司
松月堂
平市ギンザ街　電話一〇六番

自製紳士靴・流行婦人靴
近日中白マクリバンブス大量入荷致します
靴は信用と技術を誇る当店へ
靴の吉田屋
平市ギンザ街　電話四一六番

（アクセサリーの店）
電話番号が変りました　店舗　二二一六番　自宅　八五五番
マツヤ糸店
平市ギンザ街　電話三二一六番

くろ梅
梅ぼし
小倉最中
◇全国各地へ……地方発送承ります◇
みよし
平市ギンザ街　電話六九一番

お肉も安くなりました
手軽な惣菜とハムソーセージ
神戸牛の肉
マル
平市ギンザ街　電話二七一番

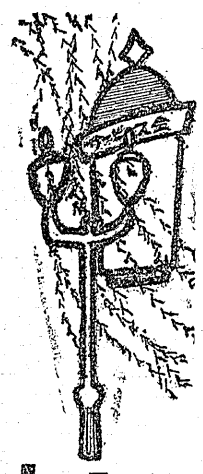

▽お買上げ百円毎に洩れなくサービス券（一点）を差上げます
▽有効期間九月三十日迄です
引換賞品は大点から二万点

貧苦の中に育ち激戦の中に生き抜いて

最高の栄誉に輝いた男の物語

記戦の獄地

オウデイ・マーフイは少年の頃、父が家出した後の貧しい暮しの中で、学校も止めて農家の手伝や兎を射つて食糧にしたり母を助け多くの弟妹を養つた。月日がたち第二次大戦が真珠湾攻撃で拡大された頃、母は病死し子供達は親戚や孤児院に引きとられた。オウデイは兵隊になろうと決心して、陸軍歩兵に採用されてアフリカ派遣第三師団十五連隊の補充兵の一員となつた。チユニスのドイツ軍が降服し、師団はミシリイ島に転じた。オウデイはここで初めて戦火を浴びた。師団はイタリー本土に上陸、敵陣を突破して進む間に兵たちは固い友情で結ばれた。皆かくかくたる戦功を立てたが、誰もが進級を願がつた。だが抜群の成績を持つ者には進級は避けられなかつた。

オウデイは軍曹に、ジョンスンは伍長になつた。アンツイオ水陸攻撃作戦を前に控えたある日一同はナポリで十二時間の外出を許された。翌朝部隊は進発した。アンツイオへ五キロの地点で、原の一軒家の敵機銃座攻撃に激戦が展開した。

…◇キャスト◇…

オウデイ……彼自身
ジョンスン……マーシャル・トムプスン
ブランドン…チャールス・ドレイク

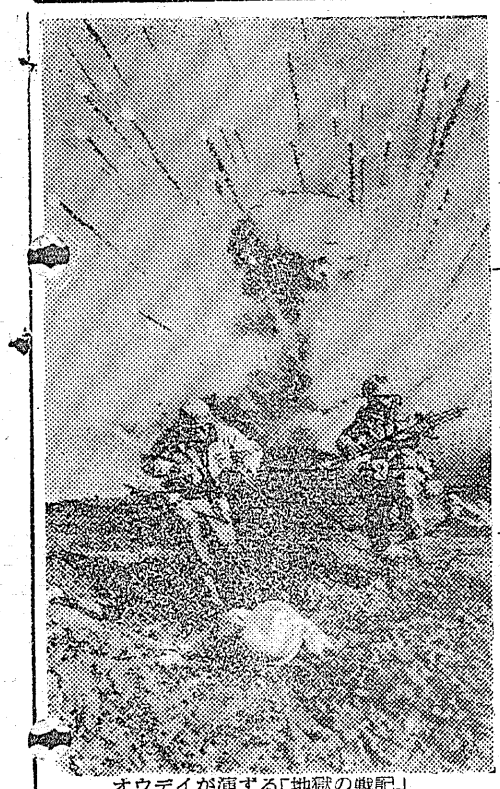

オウデイが演ずる「地獄の戦記」

マリア……スーザン・コーナー

▽同時上映「宇宙水爆戦」▽二十二日から二十八日まで

ひかり座

重役室

社長の椅子をめぐつて人間の心理のかつとうを描く野心大作

「物語」高層建築のしよう立する現代文明の中心ニューヨーク、大都会の騒音がいきなり耳をうつて来る。その巨大なビルの一角で、大事業を営むトレツドウエイの株式会社のワンマン社長の急死によつて、重役達が友情も人間性もかなぐり捨てて社長のいすを狙つてあらゆる知能的闘争をまき起すのである。

社外重役二人、社内五人の七人の重役が社長を推薦し選挙する四票あれば当選だ。誰が推薦され誰がどの推薦者に投票するか？社長投票の会議にグリムとオルダースンはまだ出て来ない。合計五人の出席では定数だ。二人を待つ必要はないとショウが提唱して、いよいよ社長選出の選挙が始つた。ショウが推選されたほかに推選はない。投票だ。その瞬間、ジユリアが入つて来て委任状を撤回し、自分で投票するという。開票してみるとショウに対し賛成三である。株主の立場を擁護するというショウに対してドンは会社本来の立場から社務や目的の立派な解部を試み、大演説となる列席者はその熱意と真実に打たれダツドレイよりドンは推薦された

サーツと緊張の一瞬が流れた。

…◇キャスト◇…

マクドナルド……ウイリアム・ホールデン
ウオーリング……ジユーン・アリスン
トレツドウエイ……バーバラ・スタンウイツク
バードマン……シエリイ・ウインタース

▽同時上映「真昼の暗黒」▽二十二日から二十八日まで

聚楽館

父子鷹

読売新聞七〇〇万読者を感動の涙で洗つた子母沢寛の名作「父子鷹」の映画化右太衛門父子の熱演で父と子の愛情を浮彫りにする話題の名作である。

「物語」勝小吉は分限者男谷家に生れた、幼い頃勝家の養子に入り同家の養女お信と許婚の仲、剣をとつては師、団野真帆も舌を巻く程の腕前だが、根が気ツ風のいい江戸つ子肌まがつた事は大嫌いという剛直一徹な実兄彦四郎、がん固な養母と家名と栄達を希う家族の要望から小吉も人なみの役付を目指して毎朝、支配者石川右近の屋敷へ御気嫌奉仕に出かけたが、たまたま声がかかつて召出されると男谷家の財産に目をつけた体のいい無心、若い小吉はあつさりそれをはねつけた。

祖母の皮肉、彦四郎の怒り彼の唯一の理解者実父平蔵や忠僕利平までが、賄賂政治は世のならいと説くのだが、小吉は一生無役で通しても、曲つた事にはなずく心持がしなかつた……。

…◇キャスト◇…

勝小吉……市川右太衛門
男谷平蔵……志村喬
彦四郎……月形龍之介
お信……長谷川裕見子

▽同時上映「ヒマラヤの醜王第二部」▽二十五日―三十一日迄

東映劇場

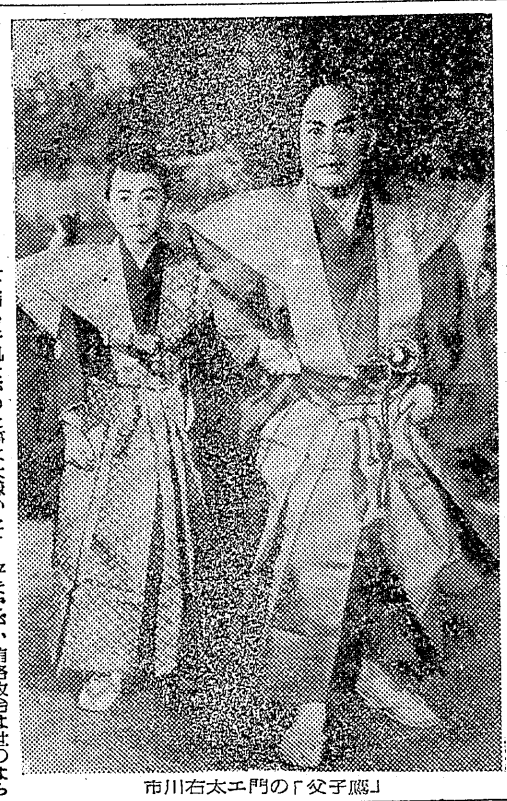

市川右太エ門の「父子鷹」

天國はどこだ

ボス対ギヤングの死斗がえぐりだす裸の人間像……暴力の街に爆発する血と熱のヒユーマニズム巨篇

「物語」東京湾に面した或る貧民部落では、暴力団の一派塚田組が生活を牛耳り、部落民はその重圧下にあえいでいた。ここの施療所に赴任して来た古沢医師は、その実情を知ると敢然暴力団と斗う事を決意し、保育園の矢島昌子と共に無気力な部落民を励まして起ち上つた。

度重なる脅迫にもひるまず、寛大な工作は除々に進んだが、その頃塚田の妖計に落ち刑務所へ入つていた岡村健というヤクザが部落に戻つて来た。今までの体験から〝暴力には暴力を〟という激越な信念を持つに至つた健は部落が未だ塚田の暴力下にあるのを知り、復しゅうの意味からも再び体を張つて塚田にちよう戦して行つた。

しかしその激情的な行動は古沢と昌子にはむしろ逆効果を生んだ。しかも古沢と昌子は懸命に健を説き、昌子の真の愛情が熱く健の胸底に触れた時、健は初めてヤクザの足を洗う決心をした。それからの彼は部落の幸福を願い、新らしい生活設計の為に泥まみれになつて働いた。そうした或る日健は塚田のわなにかかり、又元の生活へ

…◇キャスト◇…

岡村健……木村功
矢島昌子……津島恵子
古沢清……沼田曜一
みどり……田原知佐子

▽同時上映「女房族は訴える」「おとぼけ放射能」▽二十三日から二十七日まで

民劇

愛

春にめざめた十代の苦のうと喜び、青春文学の大御所石坂洋次郎原作の映画化！

「物語」東北のある温泉町を訪れた画家の成田は二十年前のある出来事に何故か思いをはせるのだつた。県随一の秀才として一高の入学試験勉強にこの町に来ていた野上太郎はふとしたことから、女学生の松山浜子と知り合つた。浜子は姉の信子やその娘の澄子と一緒に湯治に来ていた、遇然にも太郎と同じ旅館だつた。このことを知つた信子は、若い二人を結びつけようとわざわざあんころ餅を作つて太郎の部屋を訪ねた。机に向つていた太郎は思いがけない女の人の訪問にただ恥かしさのあまり、顔を赤くするばかりだつた。

別れ際信子は夜のトランプ遊びに太郎を誘うのだつた夕食後浜子達の部屋でトランプに興じる太郎の姿に宿の女中達は毎晩おそくまで勉強していた太郎が……と驚いたその上彼は半ば強制的に浜子の勉強を教えることを約束させられた次の日朝一人で風呂に入つていた太郎は、それと知つた信子のいたずらで彼女等に風呂場を占領され湯にのぼせて哀れにもその場に失神してしまつた。

夕方突然信子の夫圭吉がやつて来た。部屋が満員のため浜子の寝る場所がなかつたことから……

…◇キャスト◇…

松山浜子（少女時代）浅丘ルリ子
（現在）坪内美詠子
信子……山根寿子
澄子……長門裕之
野上太郎……

▽同時上映「花と嵐」▽二十五日から三十一日まで

平館

成田英輔……清水将夫

▽同時上映「花と嵐」▽二十五日から三十一日まで

平館

商工

四百万円当る宝くじ

日本勧業銀行平支店は豪華四百万円当る金国宝くじを一枚百円で売出している、抽せん日は五月二十一日、なお販売店は勧銀前売捌所たばこ小売店。

安くなつた肉

平地区の食肉商業協同組合加盟店はこのほど肉類の値下を断行、牛ロース百匁二百円、上肉百八十円、中肉百五十円、並百円、豚ロース百九十円、中肉百七十円並肉百四十円で販売している。

丸萬家具で店舗を改装

和洋家具の店丸萬家具店はこのほど店舗拡張のため平市四丁目ツルヤ隣に移転、寝室商品と酒落たデザインの家具類など販売している。

不二屋でウナどんを新発売

食事のデパート平駅前不二屋はこのほど衛生的で素晴らしく美味しい（うな丼と蒲焼）を発出している。また文化のせん端をゆくオートメーションによるソフトクリームも好評をはくしている。

◎斯業界の先駆者
東亜合成化学の
塩化ビニールパイプの発売
タイル建材
株式会社 野内商会
平市四丁目15 TEL 0011 1078

文化の尖端を行く
オートメーションによる
ソフトクリーム
お食事のデパート
不二屋

味覚の王
うな重・うな井・蒲焼を始めました
花も実もある粋なおツマミ
ご主人の、またお客様のお酒のおツマミ、味も格別ですが名前の粋なこと。
玉柱五二円 奴フライ三九円 福寿草三〇円 ウニ松葉二四円 菅松葉二四円 味くらべ二六円 君松葉三九円 宝来三三円 手持豆三三円 ムキ海老二九円 輪イカ二四円 海老チーズ五二円（毎十匁）
藤越
小名浜 平市

平信販指定商チケット
平市二丁目
丸萬家具店

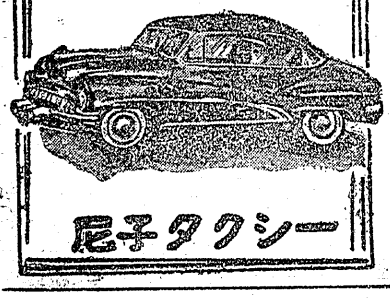
貸切の御用命は
電話 640番
尼子タクシー

大谷石材 良い品安く・大衆本位に
土木建築請負
平土建工業所
所長 白土徳重
平市南町 電一一九二

誰でも知つてる使つてる
初夏
優良スポーツ用品各種売出中
タイラ運動具
平市才槌小路4 TEL 108

アサイの運動靴 平市 TEL 649

初夏もの取揃えました
ワンピース
レインコート
ツーピース
ブラウス
スカート
Yシャツ
其の他肌着類
是非一度ご覧下さい
三和婦人服
平市銀座街 TEL2210

銘菓六段最中
平名物
世界的名曲「六段」の作曲家八橋検校は平市の生れ
名曲「六段」に因み
六段羊羹
六段本舗 平駅前 平凡
電509