常磐毎日

発行所
平市田町75
常磐毎日新聞社
電話1210番

1956年型
特許
洋服タンス　各種
特許姫鏡台
家具のデパート
あるが
平市銀座　電223

大人も楽しめる公園

松ガ岡にボート場
来春までに完成予定

〝遊び場のない子よわれと来て遊べ〟と平市観光課では松ガ岡に子供たちには楽しい遊覧施設を取揃え立派な児童遊園地に仕立てつつあるがさらに大人たちにも子供たちと共に楽しんでもらおうと来春までに第二公園の軟式庭球コートを堀り起しヒョウタン池を拡張、ボートを浮べる計画をたてている

もしこれが実現すれば松ガ岡は子供にも大人たちにとつても楽しい一大パラダイスとなる……

最近の松ガ岡はみちのくの桜の名所としても児童遊園地としても広く知られ昨十三日からは良い子たちからまたれていた観覧車も運転されており、さらに動物の飼育や遊覧施設の増設計画もある、ところが花を見る以外には青春を謳歌する若い大人たちの遊ぶ施設がなく春から秋にかけてとみく風紀の問題を起す公園になりがちなので大人に贈る健康な遊覧施設を造ろうと観光課でいろいろ考えたすえ現在使用している軟式庭球コートを来春までに堀り起していままでのヒョウタン池に接続、ボートを浮べる計画を樹ることになつたもの、

池になるコートは二十六年に開かれた県体に庭球場がないため間に合せのため五十万円の工費で池の一部を埋立して出来たもので広さはコートと池とを合せて千六百平方米あり、一メートルから二メートルの深さにしんちょうしてボート二十隻ほどが浮べられる、この工費は百万円から百五十万円だが貸ボートを浮べれば年間八十万円の収益が上ると同課ではとらぬタヌキの皮算用をたてている、しかしこのコートを堀り起す前に同じコートが現在以上のコートをほかの場所に造つてからにしなければならないため適地を物色しているが工費が土地買収費もふくめて二百万円くらいかかるので伊藤助役は難色を示しており実現するまでにはかなりの宇余曲折するものと見られる。

鯨岡観光課長の話

是非実現させたいと思つているが予算の関係で今年は駄目だと見込んだので来年の当初予算にはかならず工費を計上してもらうつもりだ私の構想はどうせ松ガ岡を市民のいこいの場とするなら完全な公園にしたいと思う、ボートもその構想の一環だ

明日　縣社の祭り
今夕はよいまつり

サクラまつりの最後を飾る恒例の平市子鍬倉神社大祭りは十七日がよいまつり十八日が本祭りで賑かにふた開けする、本祭りに市内銀行が休日するほか官庁などが半どんで祭りを祝福することになつているが、今年も例年にまけず各町内毎に勇ましい若者たちの手で御輿が練り歩くほか境内でいろいろな祭典行事が行われる。

事業税の均衡調査会

事業税の実体調査をした浜三郡の各財税事務所はその均衡をはかるため十六日午前九時から石城財務事務所に県大井川、宮下主事、各財務事務係員が集り事業税の均衡調査協議会を開いた。

鈴木さんは戦死
日赤調査で判る

四倉町大字上仁井田字岸前一三〇農木村ミネさん(五五)は昭和二十年八月十五日中華民国牡丹江省寧安県えき河陣地に於いて戦死したとの公報が十日町当局に通達がつた

詐欺男捕る

平署は十五日平市生れ住居不定無職鈴木政明(三)を詐欺の疑で逮捕去る十二日午前八時ごろ平市才槌小路小松洋服店に弟子入、寝

見事障害を克服
後輩の更生に半生捧げる住話
全國大会に表彰具申

家が貧しいため小学校を卒業すると同時に炭砿に就職、やつと働き出したと思つたのもつからま僅か一カ月で炭砿事故で片足をうばわれ一時は途方にくれたがまたまた世話してくれる人があつて洋服仕立を覚え今では立派に更生、このあいだに七人の身体障害者も入れて五十六人の技術者を世に送り出した好間村の洋服屋さん。

また自分の足が不自由なため気の毒な体の身体障害者を進んで引受け将来に希望をもたせるという平市の豆腐屋さんとともに不自由な体でありながら健康人と比べて負けないまでの地位を築きあげたというすさみがちな社会に明るい更生美談がある。

なお石城福祉事務所は身体障害であつて自力で立派に花を咲かせた好間村伊東高雄氏を来月十日開かれる県福祉大会に表彰、さらに全国福祉大会に障害者の鑑であると推せんしている。

事故で片足失つた好間村の伊東さん

表彰を受ける好間村上好間字山下一二六洋服仕立業伊東高雄さん(四二)は貧困のため生れて百日と過ぎないうち両親に伴なわれて逃げるようにして郷里を離れ好間村に移住ようやく小学校を出たが伊東さんが十才の時父が死別したため卒業と同時に古河好間炭砿に雑夫として就職したものの僅か一カ月で作業中炭砿専用列車のため右下たいを轢断されて働くことが出来なくなつてしまつた、そこで伊東さんはこれから先どうしようかと考えたが足が悪い以上は手職を覚えることが一番と考え時計修理か洋服仕立かと思つて迷つていたとき丁度世話してくれる人があつて平市才槌小路小松洋服店に弟子入、寝い眼をこすりながら夜も一時、二時まで一生懸命になつては技術を覚え骨身惜まず満五年働いた努力が実を結んで今では洋服店を開業するかたわら衣料品店も兼ねるまで商売を拡張することに成功、

家にあつては子供五人をそれぞれ平商などに進学させる恵まれた生活をおくり外にあつては障害者の伴侶となつて好間村に身体障害福祉会が結成されると同時に押されて初代会長になり会員二百名の運営資金造成や会員の身上相談や世話に力を尽し多くの障害者の暗夜の燈と親まれ近く県福祉大会に晴の表彰を受けることが内定しているが石城福祉事務所はさらに全国大会にも推せんの手続をとつている。

伊東さんの話

「開業当時が一番辛かつた当時は客から前金をもらわなければ生地を仕入ることが出来なかつた、またその頃は十銭のバス代を浮すため一里半の道を松葉つえで歩き、三度の飯を二度にしてさんざ苦労したが皆さんの御陰でやつと人並の生活が出来るようになりました今后とも身体障害者の良き相談相手となつて生きるつもりです」

石城農業委の総会

石城地方農業委員会連合会(会長坂本登氏)は十八日総会を開き三十年決算審議、事業計画を協議す

天気予報

(今晩)西の風一時やゝ強く宵のうち曇り後晴
(明日)西の風晴一時曇る所ある
(海上)今晩明日とも風波が高、

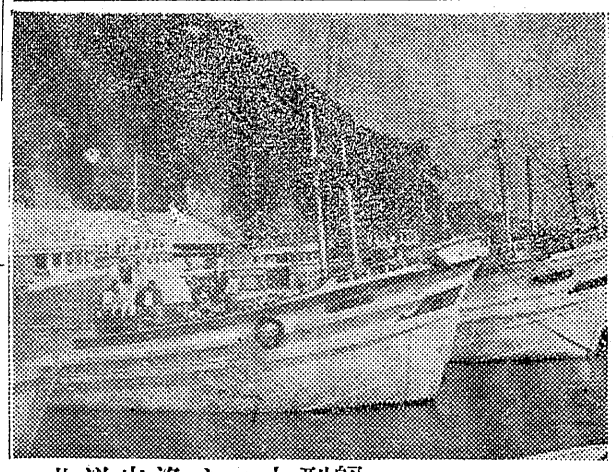

北洋出漁まつ大型船
準備も終り四倉は20日から一斉出港

傷害で挙る

平署は十五日夜平市九品寺前衛生薬若松荘平(三)を傷害容疑で逮捕。去る五日午前十時ごろ同市杉平八木沢正市さん方前路上を通行中の同字大平てい実さん(三四)に因縁をつけ、手拳で顔面を殴り全治一週間の傷害を与えたか八日午前十時ごろ五丁目地内路上で同人に脅迫したもの。

小路タバコ小売店堀喜一さん(六七)方を訪れて、とくい先の商店の名をかたり新生百個、いこい百二十個、時価一万円相当を詐欺、逃走中だつたもの。

祝　市制二十周年
平市役所
市長　諸橋久太郎
助役　伊藤秀吉
収入役　根本益利

祝　市制二十周年
平市議会
議長　大泉信雄
副議長　木村淳
外議員一同

御好評發売中　キリン生ビール　キリン生ビール　キリン生ビール　キリン生ビール　キリン生ビール　キリン生ビール　キリン生ビール
ビールが生きている　キリン生ビール
酒屋　まるき　平市中央通り　電1820

宝雲院(故父清儀)葬送に際しては御多用中の処遠路御々御会葬下され且つ御鄭重なる弔慰並に御香奠を賜り誠に有難く御礼申上げます
早速拝謝の上御礼申上げるのが本意でございますが略儀乍ら紙上を以つて御礼申上げます
昭和三十一年四月十七日　石城郡好間村稲荷下
喪主　渡辺武
親戚総代　渡辺勇
〃　村山英夫
友人総代　連沼龍輔
教子総代　鈴木栄一

時計ならスイス堂　チケット商利用下さい　平市五丁目

外科　整形外科
内科　胃腸科　呼吸器科　小児科
産婦人科
レントゲン科
性病科
財団法人　磐城済世会
平市南町二二
松村病院
院長　松村亨
電話　本院一一〇七　分院一八九二　一六九六

春の栄養は食肉より
合名会社　縁屋
本店　一丁目　電五三九
支店　中央通　電七九四
支店　銀座通　電一二三七

ピッタリとお気にかなうこと　うけ合い!!
正札専門洋服店　平市大通り

県下の納税新記録

七年間も続けて前納した 赤井の新妻氏ら表彰

市平

平市税務課では納税の啓蒙を行うため十八日午後一時から市公会堂において三十年度優良納税者の表彰式を挙行するが、なかには県下で初の二十四年から七年間連続前納した新婚喜代治氏（赤井）を特別表彰するほか、連続組合長、完納者など二百十四名が表彰される。表彰者は次の通り。

◆七年間連続前納特別賞新婚喜代治（赤井）◆連続組合長賞▽二十五年以上、鈴木軍左右（宝成組）、大平徳兵衛（第六区）▽二十二年以上、鈴木一（豊間）▽十五年、阿部晩隆（赤井）、鶴田広隆（中平窪）、鈴木照雄（赤井）、会川う三郎（柳町）、根本久光（上平窪）、内田節太郎（鯨岡）、鈴木隆（大町）、箱崎源之助（中神谷）、中野已喜蔵（神谷）▽十年、小野忠佐（平窪）、猪狩作平（曲田）、坂野幸一（平三業保険）、松本周司（十七区）、高木徳良（高久）、箱崎謙寿（〃）、菅波金治（〃）、有田広松（豊間）、四家興三郎（〃）▽五年、根本久元（長橋）、佐藤清八（南町）、八島忠次（胡麻沢）、鈴木定蔵（童子町）、桜山直衛（親和会）、大谷藤作（北目）、深沢左武朗（第四部）、小野弘（平窪）、長沼駒三郎（曲田）、高木藤一（赤井）、田口恵和雄（平市役所）、岡田信治（赤井日本窯業）、草野儀四郎（赤井）、斎藤茂吉（〃）、土屋一男（日曹十一班）、松崎秀吉（北目）、四家健雄（豊間）、大塚喜三郎（〃）、鍵谷文造（〃）、笠原重一（〃）、大谷武雄（高久）、◆納税完納者▽一年、会川う三郎（柳町）、宮崎信一（長橋）、山崎賢助（み戌）、竹原次英（長橋）、根本久元（〃）、鈴木定蔵（童子町）、増子富治（田町）、大平徳兵衛（第六区）、鈴木軍左右（宝成組）、山崎重吉（第六区）、片寄正憲（五六会）、岩本浅吉（新川町）、小林藤久（親和会）、升井元（十四区）、沼田秀夫（睦）、伊藤孝敬（道匠小路）、矢高山高蔵（親睦会）、三浦恒雄（みとり）、小野金太郎（十六区）、大越利一（七福）、松本周司（十七区）、福場長平（鍛匠町）、和貝勘次郎（親交会）、佐藤次男（鍛田ニコニコ）、高田清二（鍛田）、大沢喜宗太（〃）、橋光二（ハトノ会）、渡辺敏（大工町）、多田井笑次郎（〃）、吉田博（二十三区）、松鼎孝（八幡小路）、伊藤卓郎（〃）、黒川三郎（睦会）、久田太平、度辺佐七、小泉五郎（月見町）、大谷藤作（北目）、深沢左武朗（第四部）、根本久光、鈴木寛、高橋正恵、渡辺徳一（上平窪）、小野忠佐、高萩盛男、高橋邦雄、金吉義弘、長沼駒三郎、坂本和一、折之内武千代、佐藤義衛（下平窪）、鈴木健司（中塩）、小野正雄（四ツ波）、内田節太郎（鯨岡）、鈴木可等（幕ノ内）、松崎治長（大室）、鈴木藤吉（七丁目親和会）、斎藤初枝（さつき会）、小野寺金雄（七の光）、樫村伊佐吉、草野儀四郎、新妻喜代治、岡田信治、斎藤茂吉、松田奥江、鈴鈴木五佐男、吉田睦男、鈴木幸次郎、磯上巌（以上赤井）、松本新作、渡辺徳雄、阿部西松斎藤要松、白土利助、新妻喜治、樫村弘、津田一郎、坂本正、田中権作、高岡作、中根音己、新妻栄吉、鈴木忠三郎、鈴木久義、江尻喜三郎、渡辺敏行、江尻昌平、宮木菊雄、大木利栄、馬上徳積、芳賀正義（以上草野）、鈴木吉近、高木徳良、鈴木宗盛、鈴木武司、鈴木平司、高木隆、鈴木浄、箱崎謙寿、箱崎西之助、田仲秀次郎、鈴木喜光、大谷武雄、鈴木清江、宮枝金治、野口広義、志賀鎌二（以上高久）、遠藤久、遠藤駒太郎、有田広松、四家興三郎、四家健雄、四家要三郎、鈴木鬼門、橋本久治、鈴木一、大峰喜三郎、黒沢兼松、橋本新之助、小野栄一郎、鈴木駒吉、吉田好次、鈴木隆、大友一郎、鍵谷文造、笠原重一（以上豊間）、箱崎源之助、志賀兼太郎、長りん太郎、佐藤一雄、佐藤安雄、佐藤金治、中野已喜蔵、沢田武雄、伊藤礼三、伊藤島之助、清野久市、鈴木義久、鈴木雄次、林伊平（以上神谷）、猪狩源吉、小池哲夫、笠井直義、阿部信蔵、国井治右エ門、永山恭、永山信次郎、遠藤和惣治、椎名熊、大和田武、白土寿雄、江尻豊作、江尻政義、塩長兵衛、太田章、塩綱、加藤寿家、山野辺利之（以上飯野）、酒井末治、鵜沼一郎、木田駒助、坂本彦丸、木田哲吉、坂本熊蔵、坂本喜代松、木田篤直、渡辺重武、坂本積寿、渡辺幹明、鈴木助重郎、小林忠治、渡辺泰衛（以上豊井）

若い人たちのあいだには最近かなりコーヒーが愛飲され、特に中流以上の家庭などには戦後の影響を受けてか食前食後は勿論客の接待飲物として日本の茶にとって変りつゝある、そこで愛飲家のために美味しいコーヒーの入れ方と各種コーヒーの特徴と価格などを調べてみた。　松月喫茶部提供

おいしいコーヒーの入れ方

いま日本に輸入されているコーヒの中で五十パーセントの利用者をもつ、一封六百円以上▽インドネシヤ産ジャンバロブスタ価格が安く特有の香りと最も甘味にとみ酸味は弱い、配合に向く、利用量はブラジルに次いで多く二十パーセント、一封度五百円以上▽アラビヤ産モカ、独特な酸味と芳こうに富み軟かにして風味絶佳、輸入量十四パーセント、一封度七百円以上▽南米産コロンビヤ、香り高く甘い酸味とこくがあり極めて風味よく優秀、輸入量は約十四パーセント、一封度七百円以上▽中米産グワテマラ、上品な酸味と極めて芳こうな味があり香りも高い、一封度六百円以上▽中米産メキシコ、酸味やや強く傑れた味と極めて円熟した軟かなあじがある、一封度六百円以上▽ハワイ産ハワイコナ、極めて酸味が強くやや野性的で濃度がある一封度七百円以上▽東アフリカ産キリマンジャロ、香り高くブルボンが持つ特有の風味を有しこくがあり、単味のほうが素晴しい▽スマトラ産マンデリン独得の個性がありクリームのような濃い滑かなこくがある、特に風味がよい一封度七百円▽西印度ジャマイカ島産でルーマウンテン、珠のような滑な舌ざわりと甘さを持ち適度の酸味と素晴しい芳香を持つ世界の絶品といわれる、一封度八百円以上。

店では四分の一封度＝三十匁十杯分＝からひく、またいろいろと特色があるが好みによりミックスしたものが一番美味しい。▽南米ブラジル、風味の良い優秀品、特に香ばと苦味が特に強く酸味は弱い

コーヒーは徐々にそそぐと美味しい、またこれをもう一回沸騰直前まで熱し繰り返してこし袋に入れればなお濃厚なコーヒになる、砂糖とミルクは適量を用いること、さらに黒カツ色のコーヒを希望する人はチユリー＝菊科植物で実の部分はサラダとして食用になり、根部を細断乾燥はい煮したもので色素と苦味にとんでいる、この方法はフランスに始まり世界に広まつたものだが日本では北海道で栽培されている＝を粉末のコーヒに混合して醸くこしによる方法　溶んだコーヒーは得られないが簡便、スピードにコーヒの味を楽しめられる、これはコーヒを粉末にあらかじめ計量しこれ以上の熱湯はないという熱湯をそそぎ二、三回かくはんして三、四十秒ほど置き、さらに上澄を茶こしでこす

（こし袋を使用する方法）一人前三匁か茶サジ山（美味しいコーヒーの選び方）コーヒーはひこし袋に入れ＝こし袋三十五円、熱湯でよく洗うこと＝三杯をこし袋に入れたてが一番味も香りもよい。

劇映画の晩（今）

世界館

7、24　しやぼん玉親父
8、18　赤線地帯
17日マデ・電58

民劇

7、20　大学の武勇伝
8、30　初恋チヤツチヤ娘
21日マデ・電1322

東映劇場

6、50　白扇
8、45　続源義経
17日マデ・電65

ひかり座

6、35　われら巴里ツ子
8、45　ナイルを襲う嵐
23日まで　電1338

聚楽館

6、40　ハリーの災難
8、50　渡るべき多くの河
23日マデ・電470

平館

6、30　青春をわれらに
8、30　神阪四郎の犯罪
17日マデ・電466

世界最高水準 瞬間殺菌 岡田牛乳

東京 高島易断 運命鑑定
★出産・結婚・病気・家庭問題・姓名・他百般
◎四月二十三日迄（連日朝九時ヨリ夕七時迄）
会場 平駅前中央通り 旅館 開盛館ニテ
日本一!!タマツテ、スワレバ、ズバリ的中
敬正 高島妙光先生 責任鑑定
神ノ如キ明断ニヨリ千日ノ迷イモ一挙二解決ス
平市・出張

大割引奉仕中
花はさくら!!家具なら伊東 安心してお求め出来る!!
祭 さくら 平讃協
◆最新型洋服タンス・ベビータンス
◆冷蔵庫・テーブル・本箱・い子
◆各種婦人家具列致して御座居ます
自家製造元 家具のデパート 伊東家具店
平市新川町 電四六四 工場平市大町二九番
（配達迅速）

湯の花 平定一〇七三

二号泉 本温泉 桜まつり

すしどころ そばどころ 玉半湯本支店 TEL 9・449

呉服と服地の店 入忠呉服店 電五〇

味噌醤油の御用命は… 寺亀醸造元 電十一

あなたの美しさを引立てる 草野美容院 電二二三

あなたを美しくする キツトお気に召す品の揃う店 三久化粧品店 電三〇三

春の紳士服婦人服既製服は… 泉屋洋服店へ 電三五二ノ（乙）

常磐炭砿指定 吉田魚店 砿業所入口 電二七二

呉服・服地・洋品・毛糸 塩屋呉服店 電五八

お花見のお酒の御用命は… 後藤酒店 電四五

春の装いは当店から… まるや 電七五

常磐市湯本温泉 芸妓寮組合
組合長 高萩佐久馬
外組合員一同

婚礼とお花見
電話 343番へ
御気軽に是非どうぞ
長倉文ちゃんへ
常磐市磐崎砿通勤区前

協同組合 温本専門店会
理事長 日野利春
専務理事 飯淵繁三郎
常務理事 若松英三
外会員一同

お花見の… お帰りには
ざるそば うどん
を御試食下さい
今日うどん…
あすはおそばよ…
お母さん…
とよむら
常磐市中央通り 電374

常磐市料飲店組合
組合長 清水甚松
副組合長 櫛田二郎
会計 豊田実
理事 菊地治監
〃 〃 渡辺美津
〃 〃 相良良平
〃 〃 三森栄吉
〃 〃 平賀ヨシ
草野栄
佐藤三郎
顧問 小野栄二郎
理事 松島ヨシ子

市内を埋める旗の波
平市さよう盛大に祝賀式

みちのくの大都市にふさわしい発展を祝福して行われる平市制二十周年、戦災復興十周年、上水道創設三十五周年、鹽輪開場五周年の合同記念式典は桜花咲き競うきょう十七日午前十時から改装成つた市公会堂に市政関係者、功労者など約千名を招待して盛大に行われた。式はまず大平市の躍進を願う諸橋市長の祝辞があつてのち自治功労者六十五名、永年勤続職員十名、消防功労者七名のほか節婦、孝子、社会教育などにつくした人たちに表彰状並びに感謝状を贈つて労をねぎらつた。また式典を祝福して市内小、中学校の生徒たち約一万六千名が各方部毎に旗行列、午後一時から商連会主催のカーニバルなどが繰り歩くなどかずかずの催しを行つて市の発展を市民挙げて祝福した。

諸橋平市長の祝辞

「桜花咲きほころぶ好期をぽくし本日ここに市制二十周年など諸行事の記念式典を行い、七万余市民各位と茲に喜びをともにするは私の最も欣幸とする処であります。各町村合併により茲に人口七万余擁する浜街道唯一の大都市が形成されたことは前市長故鈴木辰三郎翁の偉大なる政治力の発揮と国並に県当局の懇篤なる御支援からであります又本日この式典を挙行するは功労者と市民各位の絶大なる愛市的御協力によるものであり茲に深甚なる感謝を献げる次第であります。現状を満足して今日の喜びに酔うことなく当市一代躍々市勢の興隆に力を合わせ日進の激流にたくしてその進路をいつはらず以て名実共に理想都市建設の彼岸に到着する日の速かならんことを願み祝辞といたします」

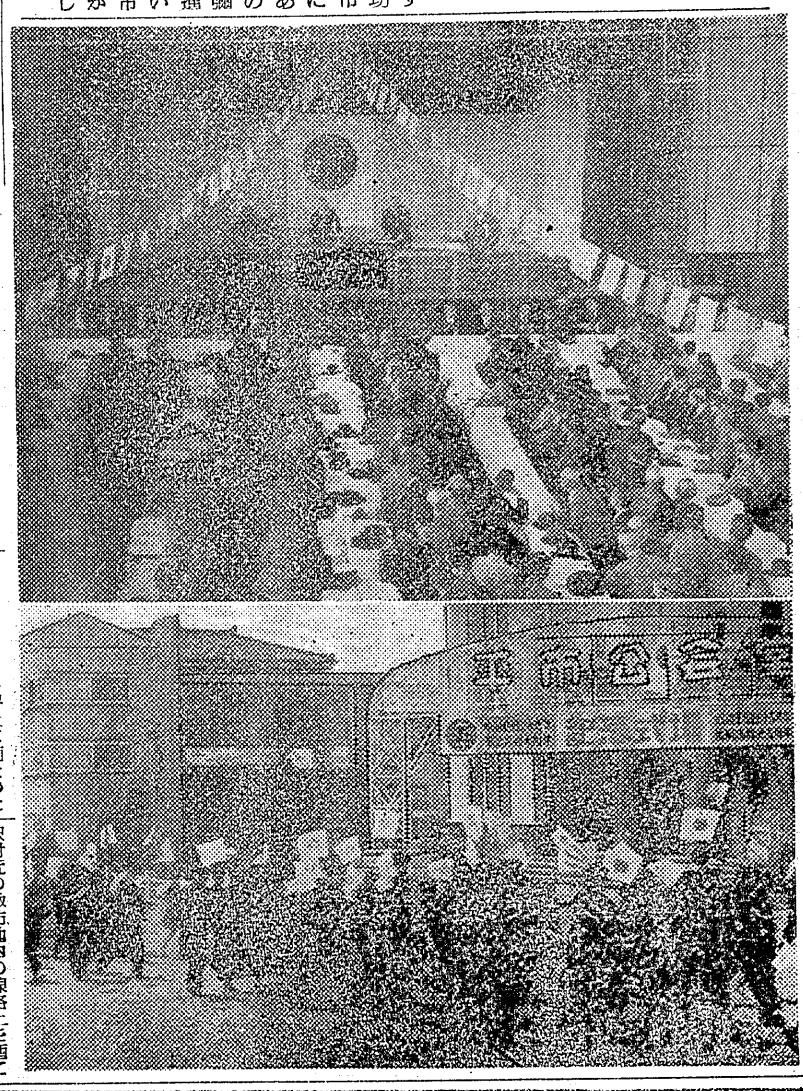

写真説明　（上）県下の各市長始め内外の名士が集う平市公会堂の祝賀式場、壇上左端が諸橋市長（下）式場前を埋める学童の旗行列

荒川（市）（平）地内が有力
24日五市の首脳會談

スポーツ振興を図るため早期運殷を望まれていた総合グランドの敷地を選定する総合グランド敷地選衝委員会は二十四日午後一時から内郷市役所に五市長、正、副議長、グランド正、副委員長が集つて開くことに十六日の五市議長会で決めた。この会ではまず十日行われた常磐と内郷、平磐城がもつているそれぞれの候補地視察結果と感想を各市委員長がのべたあと議長を選出して候補地の選定に入る、しかしこの会では判つきりと敷地を決めず一カ所に集約して建殷するかバラバラに建設するかを話合うもようでこの問題が決まつてから判つきりした敷地選定に入る意向である、現在までの視察結果や市民の要望などから推定すると相双からも観客を動員出来るほか交通の便もよいうえに建殷資金が安くあがるという平市荒川地内が最も有力で次いで常磐と内郷共同提案の内郷市堀坂地内、磐城市鹿島地内となつている

グランド総合

十二万圓を横領
湯本一中前会計取調べ

常磐市湯本第一中学校＝校長猪狩不二男氏＝前会計事務官佐分利長勝宗三は横領容疑で十六日から常磐署の取調べを受けている、調べによると同人は昨年十一月から本年三月までに同校教職員の県教育共済掛金二万千二百五十円、平信販チケット代金十万円を横領、遊興費にあてていた疑によるものだが、学校にもこのことが知れ三月末で依願退職している、なお本人は市教委に退職金で返済する委任状を提出している。

各組共通の一番が当選
磐城酒まつり

磐城酒まつりの抽せん会は十七日午前十時から磐城酒造会社に税務署、小売、おろし業者など代表が立合つて行われた結果、各組共通の一番が当選と決つた、なお当選者は二十日までに買上げた店へ入場券を持参して賞品を引替える事平署は十六日秋田県生れ住所不定土工働樋茂（三三）を窃盗現行犯で捕まえた。

窃盗捕る

酔つて列車にはねらる

十六日午後十時ごろ磐越東線赤井駅附近の線路上を酒に酔つて歩行していた小川町西小川字下岩井自動車運転手小松正雄さん（三三）は折から通行して来た下り五四一列車にはね飛ばされた。

酔つて列車にはねらる

十六日午後十時ごろ磐越東線赤井駅附近の線路上を酒に酔つて歩行していた小川町西小川字下岩井自動車運転手小松正雄さん（三三）は折から通行して来た下り五四一列車にはね飛ばされた。

窃盗捕る

十六日午後五時ごろ市内田町のパチンコ店前路上にあつた内郷市窪坂字立野中野義光さん（五三）所有の自転車の上にあつた衣類四千円相当を盗み現金にかえようとしたところを署員に捕まつた

今晩のラジオ

NHK（第一）

6.00　子供のシンブン　ちえのポスト
6.25　七つの誓い
7.30　話の泉
8.00　素人即席演芸会
8.30　民謡をたずねて
9.15　相撲道中
9.40　時の動き
10.15　音楽の変
10.40　福島むかし話

ラジオ福島

6.05　空の向うに何がある
6.15　福島むかし話
6.40　鞍馬天狗
7.15　人情夜話
7.30　どうしましょう
8.00　一番寄席
8.30　パンピタンアワー
9.00　浪曲
9.30　どくろ銭
9.45　キツコーツルアワー
10.05　名作アルバム
10.25　夜の希望音楽会
11.05　時事解説

私は誰でしょう
懸賞募集

ヒント
第一　私は四月十五日誕生いたしました
第二　私は三十米アーケード街におります
第三　私は明るい感じの良い喫茶として皆様より大好評を頂いております
第四　私は従前ミルクホールでした
第五　私の本店は中央通皆様のパンとケーキの市川です

◎宛先　平市中央通り　パンとケーキの店　市川懸賞係　官製ハガキに住所氏名をハツキリ明記の事
◎〆切　4月25日（当日消印有効）
◎発表　4月30日　店頭・新聞紙上
◎正解者多数の場合は抽せんにより20名様に市川賞を差上げます

パンとケーキの店　市川　平市中央通り　電936

平銀座サービス発足記念大売出し
売出し期間　4月1日—20日　森繁久彌一行　來演　2000名様御招待　招待日　5月12日
★2000円お買上げ毎に御招待券1枚進呈　¥100円お買上げ毎に補助券1枚進呈　平銀座サービス会

センス溢れる　なごの色・なごの型　豊富取揃ました
春の流行色
ホワイトグレー　カツター
クリーム　キユーパンピール
朱・柳茶　パンプス
ライトグリン
靴は信用と技術を誇る当店へ
靴の吉田屋　平市銀座通り　TEL416

天皇陛下献上栄浴・両陛下御買上栄賜
銘菓　平びら餅
御贈答・土産には是非
—全國各地へ地方発送承ります—
★　平銀座サービス会発足記念大売出し中
★　招待日　5月12日　平市公会堂
第1回興行……午前10時開演
御菓子司　松月堂　平市銀座街　電206　喫茶2206

白銀の北海道を舞台に 鬼才山本監督が描く 情熱のドラマ〝雪崩〟

映画紹介

本年度初頭、「大地の母」を放つて万丈の気を吐いた東映東京撮影所が古くは「暴力の街」より「浮草日記」まで、力作・傑作を発表している鬼才山本薩夫監督を迎えて、久々におくる情熱のドラマ「雪崩」は、雪の北海道を背景に、宿命の男女の悲恋を、激しく美しく描いた全女性待望の一篇で、哀愁の物語を織りなす主なる出演者は、津島恵子、岡田英次、高千穂ひづる、木村功、中原ひとみ、南原伸二、星美智子の堂々七スター、加えて、沢村貞子、加藤嘉、明石潮のベテラン陣、これに新星・富川千恵子が抜てきされてけんらんの配役陣を彩つている。撮影は西川庄衛、音楽は芥川也寸志、企画は堀勇雄、本田延三郎が共同で担当している。

物語

戦いが終つてやがて十年になろうとする。過ぎにし夢の日々―北海道の農村の地主結城家の長男龍夫は戦前の頃、農地開放を主張して自ら大学の医科を希望した。支那事変たけなわとなり進歩思想の持主を鋭く追求した特高警察はやがて龍夫をも弾圧する。重苦しい空気の中でたつた一つ爽やかだつたことは女中矢田まつよの可れんな存在だつた。龍夫に召集令状の来た当夜、彼の肉体にわだかまつていた青春の慾情は押えを知らず、遂にまつよの肉体をその腕の中に抱いてしまう。

まつよはやがて龍夫の子を生んで無理解な龍夫の母に結城家を追われる。身寄りのない放浪の旅、彼女の落ちて行く先は東京の売春宿しかなかつた……。

戦いが終り故郷に平和がよみがえつて帰還した龍夫は、市の大きな病院に勤務していた。或る冬の日突然おとずれた男連れの入院患者があつた。龍夫は診察にその部屋に入つて、まさかもないまつよのルージュの色濃くたい廃した余りにも変り果てた姿をそこに見た。彼女の連れは実は強盗犯で売春宿のなじみ客であつた。龍夫はそのまつよを見詰めた。悔恨と苦悶が激しく彼をさいなんだ。現在の彼には良家の令嬢、根津はるみが婚約を迫つていた。若しまつよを思い忘れても何不自由はなかつただが……。

病癒えてまつよは東京の拘置所に拘留された。龍夫も昔の彼の友人で今は貧しい人達の弁護を勤めている後藤を訪ねて東京へ出た。そして獄中のまつよに自分の責任を述懐し、貴女を助けようと誓う。そうした考え方はそれ迄の彼の生活環境のせいであつたろうか、形や物質面での変情のように後藤には思えた。北海道へ帰つた龍夫は妹千鶴がすすめる通り、自分の屋敷を土地の人たちの診療所にすることを決意して病院を止めた。彼の家は借金の低当に入つていてその金主三宅源吾は屋敷の明け渡しを迫つていた。北辺の山河、静かなりし故郷、しかし此処にも軍事基地が出来ていて今又拡張が策されていた。源吾は駐留軍相手に結城の家をキャバレーにしようと思つている。一方谷川二郎たち土地の青年は自分達の土地を見捨てる事は出来ないと基地拡張反対運動を起していた。龍夫からの手紙で龍夫に昔の情熱が返つたことを知つたまつよは、保釈されて彼の、許へ急ぐ。

やがてその農村に二人して働く幸福そうな姿が見えたが、或る時診療所へキャバレーの慰安婦あぐりがたずねて来たことから千鶴が結婚に反対し、まつよに龍夫が結婚の意志を表示したのにも拘らず飛び出してしまう。あぐりという女が過労の裡に死んで行くのを見たまつよは、こうした女達の不幸を考えると何物か目に見えぬ物がそうした社会の仕組みをいきどおらずに居られなかつた。このままの状態では龍夫と結婚しても自分の幸せさえも掴めるものか!!何もいらない――別れてゆこう。まつよは吹雪の中で自分の生んだ龍夫の子の墓に、自らこの厳しい世の中を真直に力強く生き抜く自信をつけようと心に誓つた。雪の広野をつんざく鋭い汽笛一声!!龍夫は雪原にスキーをかつてその汽車を追う。「まつよッ!!」その声を聞くや聞かずやーまつよは車窓から遠ざかつて行く故郷を眺めていた。

山本監督が描く「雪崩」

初恋☆☆☆ ☆チヤツチヤ娘

牛乳配達や新聞配達が忙しそうに通い始めるころ、姉妹三人暮しの原田家では、妹のマミが相変らず眼を覚さないので、姉の愛子と京子が隣起になつて起し続けていた毎朝マミは姉たちの気をもませるのだが、ラジオがジャズを始めるとパツチリ眼を覚し、あたふたと学校へかけ出して行くのが日課である。今日は学校を終えて神宮外えんへ散歩に出かけたところ、姉の京子が青年とベンチに腰を下していた。

ははあとれが姉さんの恋人かと直感したマミは、近よりさま「姉がいつもお世話になりまして」と挨拶を始めたが、この青年は京子にも見ず知らずの男で、肝心の恋人の雄一がまだ顔を見せないところだつた。

数日後、マミはジャズのど自慢に出場した「チヤチヤチヤは楽晴しい」を歌つてかつ采を浴びたマミは賞品の山をかかえて得意になつて帰ろうとしたが、追いかけてきたグロリアレコードの滑水が是非レコード歌手のテストを受けてくれと頼むのだつた。京子はメソメソしながら荷物をまとめている真最中、聞けば明日からファツションモデルの仕事で京都へ行く……

……◇キャスト◇……

マ　ミ……江利チエミ
愛　子……杉葉子
京　子……司葉子

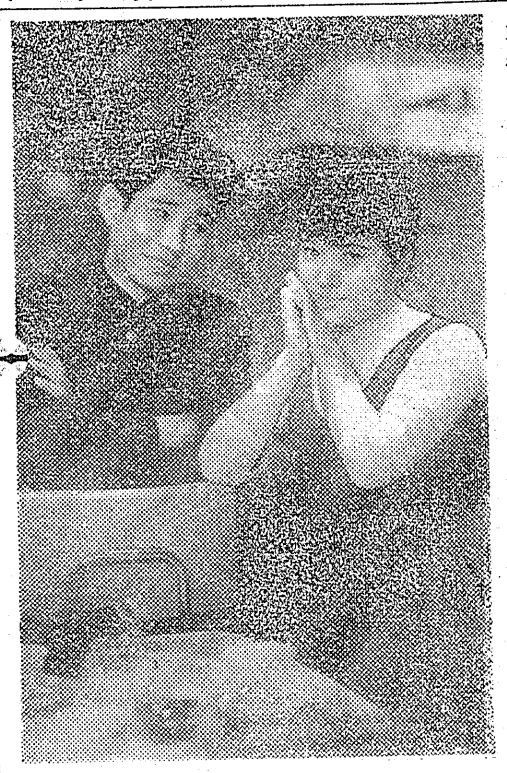

「初恋」チヤツチヤ娘

▽同時上映「大学の武勇伝」
▽十七日より二十一日迄

民劇

キャスト

結城龍夫……岡田英次
妹　千鶴……星美智子
矢田まつよ……津島恵子
谷川二郎……木村功
根津はるみ……高千穂ひづる
河井とみ……中原ひとみ
後藤弁護士……南原伸二

スタッフ

企画……堀勇雄
本田延三郎
脚本……山形雄策
武田おさむ
監督……山本薩夫
撮影……西川庄衛
録音……加瀬寿士

大売出し抽選会

明夕公園舞台で

平商連の桜まつりをかねた商工会落成宝くじ大売出しは十七日で終つたので十八日午後六時から松力岡公園特設舞台で抽選会を行う、抽選は風車式方法で賞は特賞が二本で平市長、商工会議所会頭賞があるほか一等は十二本、二等は百四十本、三等は七百本、四等は七千本

ラジオ東京

佐藤氏優勝

平将棋碁樂会
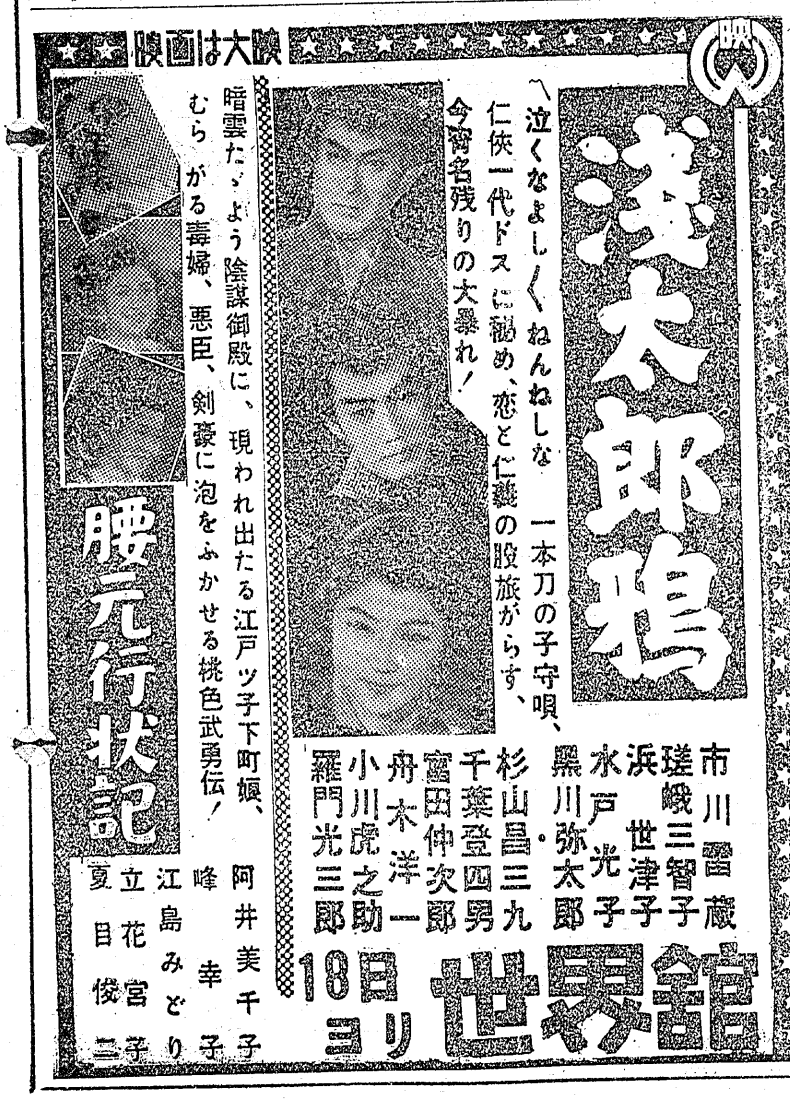
平将棋碁樂会第三日曜例会、第四十九回囲碁会の成績次の通り。
▽A組＝①佐藤一雄②山崎英一郎③古内鉸郎④柳内定吉
▽B級＝①二瓶茂之進②星寅雄③半沢利三郎④本田耕進。