常磐毎日
発行所 平市田町75
常磐毎日新聞社
電話1210番

キヤプテンYシヤツ

夕刊（日曜、祭日休刊）
常磐毎日新聞社
（昭和30年1月22日 第三種郵便物認可）
昭和31年4月28日（土曜日）第1793号
（一）

申請なければ指定解除

平の三十米大通り サツパリ進まぬ防火建築

県下にさきがけて防火建築帯に指定された平駅前から谷川瀬に抜ける三十メートルナ通りは指定を受けてから耐火建築がサツパリ進まないので、ここ六カ月内に耐火建築にともなう補助申請がない限り指定解除を行うと県土木事務所を通して平市に通達して来た。

防火建築帯とは国が火災防止と都市建設を進るため耐火建築促進法にもとずいて行われているもので、耐火建築を行う場合は建設省が坪当り一万円の補助を出すことになつている、平市の場合は県下にさきがけて二十七年五月に指定を受け現在でも福島と二カ所だけである、ところが福島の場合は県都という立地条件もありかなり順調に進んでいるが平市の場合はまづ先に指定を受けたものの適用を受けたものは東邦銀行、福島相互銀行と今度新しく出来た商工会館の三建築だけでその後耐火建築はサツパリ進まず、建つのは木造建築ばかりという仕末、

建設省では全国各地から指定の申請が殺到しているので近く有名無実の指定市を解除して申請に適すため目下検討しているが、このなかには平市も有力候補にのぼつておりもし今年内に二件から四件ぐらいの耐火建築がない限り指定解除はさげられないだろうというもの。

つたことになる、だが耐火建築にしないというが指定されて建築しを建物はまだ四、五件だから仕方ないと思う、時に平の場合これからどんどん出来るところだからもう二、三年まつてもらえばわかると思う。

平市渡部土木課長の話

私は初耳だ、もし事実だつたら困

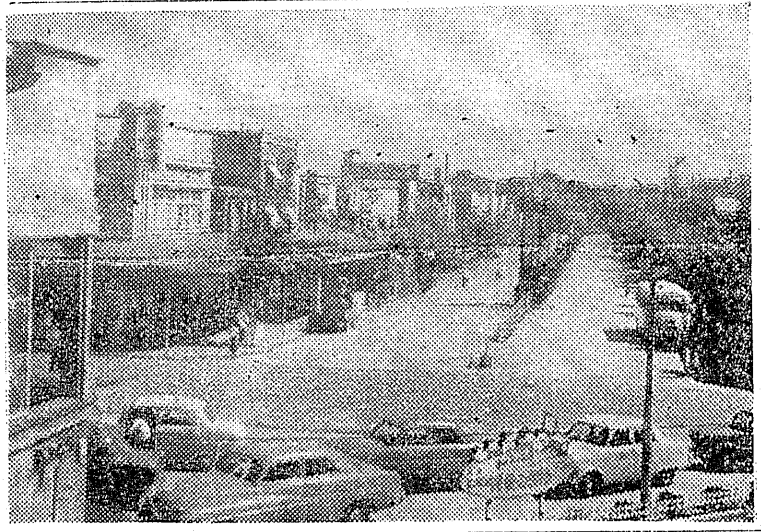

指定後僅かに三件

一日から國際港

小名濱港の指定本決り

小名浜港の貿易港指定はこのほど国会で本決りとなり五月一日から全国で六十八番目の商港として船出することになつた、またこれにともなつて小名港税関も設置されることになり六月一日から業務を開始する、なお磐城市役所では市を上げて五月初旬、大蔵大臣、運輸大臣など関係者多数を招き盛大な開港式を行う。

一等に緑川さん

あす煙草耕作者表彰

専売公社平出張所管内の三十年度産たばこ耕作者表彰式は二十八日午後一時から同社平出張所に隣接の郡山地方局長、中野同生産部長来賓耕作者など三百名が列席、団体個人を表彰する、なお席上とくに成績の良い平管内たばこ耕作組合連合会（会長金成調治）には優勝旗が贈られる。表彰者次の通り。

耕作者◇一等＝緑川保雄（田人）◇二等＝草野伝七（三和）石森豊重（遠野）窪谷新作（三和）◇三等＝蛭田勝三郎（勿来）鈴木光明（遠野）菅野栄作（磐城）鈴木芳雄（磐城）鈴木正（平）高田寛明（小川）佐藤久男（小川）大木七太郎（平）作山正平（磐城）

改良団体◇一等＝三和村渡戸第一たばこ耕作改良団体（代表者吉田正二）◇二等＝三和村黒田第一（緑川保雄）田人村上山口（鈴木正一）平市上荒持（渡立思与）磐城市北の神谷西（永井栄一）◇三等＝平市根本（佐藤市長）遠野町上山田（蛭田勝三郎）勿来市山田小滝（木村義孝）四倉町桐ケ岡（鈴木吉信）磐城市上荒戸（高木吉次郎）内郷市高野第一（高萩弘）勿来市江畑高木充）小川町西小川第二（小山金男）遠野町上遠野下組（田仲倉司）

婦人団体◇一等＝三和村渡戸第二たばこ耕作婦人団（萩野マツエ）◇二等＝磐城市久保（鈴木サワヨ）◇三等＝四倉町駒込第一（根本コウ）

特別表彰戸板重夫（三和）佐藤美一（小川）萩野マツエ（三和）上遠野サク（遠野）吉田嘉宣（平）

残るは骨ばかり

燃料になつた脱衣物

うち四海水浴場に建られた一棟四十坪の脱衣場四棟が昨年十一月から今年四月にかけて心ない人たちに荒され屋根も壁板もはがされてしまい見るかげもなくなつてしまい、再建築しなければ利用出来なくなつてしまつた市観光の調べによると附近の人たちや遊びに来る人等が寒いためき火をしようとしてはがしてしまつたものらしいということだがなにわともあれ予算をねん出してまた造り直さなければならないと大歎だつた。

間豊

市名改称委員決る

磐城市会は去る三月の定例議会で市名改称特別委員選出と議長に一任していたが、二十四日次の通り選任した。安藤力、江尻樹、吉田祐忠、橋本佐多寿、江尻三睦郎、木田谷平、斎藤慶定、乃川正校、新妻長蔵

常磐労組中央委会

常磐炭砿労組（組合長磯野清治氏）は二十九日午前八時から組合本部会議室で第十一回中央委員会を開き、一般経過報告ののち、常磐町火災見舞についてなどを協議する協議事項次の通り。▽当面の斗争方針について▽機構改革について▽保安について▽メーデーに関する件。

子供の日

優良赤ちやんを表彰する

平保健所は平市と共催で五月五日の子供の日を記念して同所管内の健康優良ベビーを表彰することになり、さきに行つた赤ちやん大会石城予選に合格したなかから優良赤ちやんを選んでいる、表彰を受ける優良ベビーはさきに行つた三月生れの赤ちやんコンクール石城地区予選、四月から六月まで生れ赤ちやん大会石城地区予選で入賞したなかからさきに第二回の直接審査を行つて選衡しているもの、入賞ベビーには市内有名商店などから盛沢山の賞品が寄贈される。

常磐市教委

常磐市教育委員会の四月定例委員会は二十八日午前九時から湯本公民館で開き、次の議題について協議する。▽正副委員長改選▽公民館運営審議委員の選出▽二小校改築について▽二中校増築について▽社会教育委員の委嘱について▽三十一年度青年学級開設について

優良運転者を表彰

常磐署はこのほど同市湯本公民館で運転者講習会を開き、交通安全についての話があつたのち席上、優良運転者、民間協力者を表彰した。表彰者次の通り

矢吹周一、大田原正、村松五月　高萩留記。

学童の寄生虫検査

平保健所では管内の三十一年度寄生虫検査及び幼稚園を次の日程で実施することになつたが、昨年の検査結果に於ては対象者三万四千八百五十四名に対し四十%に当る者が寄生虫卵を保有しており農、漁村地帯は依然として多く炭砿地帯が減少している状況である

▽一日平商▽二日平工▽四日平二中▽七、八日磐女▽九日平高ろう学校▽十日平市藤間中▽十一日内郷市第二中▽十四日、十五日内郷市宮小校▽十六日湯本一中▽十七日湯本高▽十八日小名浜水産高校▽二十一日小名浜水産高▽二十二、二十三日小名浜一中▽二十四日磐城市鹿島中▽二十五日小名浜幼稚園、日本水泥白百合幼稚園

天気予報

（明日）北ないし西の風よい天気
（明後日）北のち南の風晴曇り
（海上）今晩沖合ではまだ風波が残る明日はしだいによくなり風波がおさまつてくる。明後日は日中多少風波あり

信販七周年記念大売出し 4月1日 5月5日

コロムビア専属 島倉千代子一行28名来演!!
楽団 青木正国とコロムビアスキングチエリー
とき 5月9日 御招待会 平市公会堂
◆1500円お買上げ毎に招待券1枚進呈 100円お買上毎に補助券1枚進呈

ヒットソング
花峠の花
姉妹の妹
この世のどんでもない
おもいでの

お買物は定評ある平信販加盟店でどうぞ

三宰デパート
服越デパート
鈴木勘氏商店
かい文堂
東京堂
瀬尾薬局
平運動具店
秋山時計店合
百高野文化堂
平製パン
第二製パン
ヨシダカバン
スガタ靴店
吉田屋靴店
明智家具店
沢屋洋傘店
門馬自転車店
森商会
藤飯田カメラ店
吉村ガラス商工
大庭美容院
三和婦人服
木田電気商会
丸進半
玉マツヤ糸店
常磐市
三久化粧品店
木田フオートサービス
磐城市
丸正

大売出し加盟店（順不同）

第一回午前十一時
第二回午後三時
第三回午後六時半

『母と子の話し合い』より

中学生の立場から

お母さまにお願い

平一中二年生、佐竹喜美子

毎日忙がしくお働きになられているお母様方　本当にご苦労様です。私はこのお母様方の大会にのぞみご苦労に対し、一言感謝の意を表わすと同時にまた日頃考えておりましたお願いやらお礼を、申し上げて見たいと思います。

私達が今このように、成長してきましたのもやさしいお母様方の愛情によるものであります。

時折し私達は、時折反抗したりしてお母様方を困らせてしまいますと、或る人の話によりますと、或時自分のわがまゝが通らないので、面白くない心を、どうすることも出来ずのむ水の水そうにどろぐつを入れてしまったのです。それを見たお母様は、どうしたでしょうか。大変なおしかりを受ける事を承知していた所お母様は何とも言わず、きれいにその水をとりかえたそうです。

それを見ていて何とおわびしてよいのやらたゞ涙が出るばかりだったでしょう、それからその人はお母様を困らせる事がなくなったとのことです。本当に後先のことも考えずに私達は、馬鹿なことをしてしまうこともありますが、後悔もしており、すなおにあやまるのをはずかしく口に出せないのが常です、私達が男女共学をしていてあらゆる面において、平等にされております。しかし家庭に帰りますと男女が仕事の方面で区別されてしまうことがすくなくありません、このようなことは、中学生高等学生になるにつれていちぢるしく、時には、お使いや、台所しごとなどの男子にも出来るしごとをし、町に出る時もみんなそろって行きたいと思います又私達も大人のような気分でいろいろ質問したり要望したりする事もしばしばありますが、そんな時は「子供のくせに」と言うことなく質問を入れてもらいたいと、思います。又私達の学校では月に一回の割合で、参観がありますが毎月は出られなくても、ぜひ出席して欲しいと思います。又どんな所でもよいからおちついて、学習する室が欲しいのです。

いろいろわがまゝばかりを申し上げましたが、私達はお母様方を心から尊敬しております。どうかこれからも注意したりしかつたりして下さい。私たちにとつてそしてお母様がいつまでも健康であつてほしいのです。私達はこれから一日も早く素直な良い人となつてお母さま方を安心させたいと思つております。

四季の花で埋る
常磐炭砿の隔離病舎
小使さんの努力に感謝の声

仕事のひまを見ては趣味で育てたアイリス、水仙、バラ、かいどう桜などの花が今では広い庭一ぱいに四季の香りをただよわせ、病に体をいやす人達を慰めているという美しい話が小高い丘に建っている常磐炭砿の一隅にある。

話題の主は常磐炭砿病舎小使折笠好彌さん(三三)である、折笠さんは今から二十五年前、現在の常磐炭砿四坑の前身磐城炭砿に機械夫として就職したそのころから好きで草花、植木などを育てたのがこの道に入つたはじめ、そのご終戦まで常磐炭砿に勤めのかたわら色々の花を造り楽しんでいたが、家庭の事情で退職、その後知人の紹介で現在の仕事に就職した。しかしそのころは終戦後で食生活は苦しくこの広い庭を利用して野菜を作つたらと何んども考えたというだが病にたおれた人達を毎日みていると、ここをこの人達のために庭園にしたらどんなに慰めになるだろう野菜畑にしようか庭園にしようかと何度も迷つた末、とうとう庭の一隅に水仙、五月、バラなどを移植、小さなお花畑をつくりはじめたのが実を結んでいまでは九百坪の庭の隅まで木蓮、ボケ、ユツカラン、つたバラ、かいどうの花が咲きみだれる大きな花園をつくりあげ患者達の心をいやしている

折笠さんの話

「好きでやつているのですが患者さんや皆さんに喜んでもらえるのではり合いがあります、これからこの庭をもつときれいにしてバラ園をつくりたいと思つています」

看護婦さんの話

「ここに住んでいると花にとりまかれ、別天地にいるような気持になります、患者さんや私達も本当に心の慰めになります」

社党で選挙の対策

日本社会党浜通り協議会（松井政吉氏）浜通り選挙対策委員会（斎藤茂雄氏）は五月二日午後一時から平市労働会館に各労組委員長、政治部長など選対責任者が集り第二回浜通り選挙対策委員会を開きこんどの対策などを協議する。

夏井未亡人会

平市夏井未亡人会＝会員役三十名＝の結成式は二十七日午後一時から同支所で開き、規約審議ののち次の役員を選出した、

本田マサヨ▽幹事渡辺イマヨ、箱崎ツルヨ、矢吹イン、木村キヨ子渡辺ヨシノ、渡辺ツルヨ、鈴木シメ▽顧問鈴木ナツ、阿部セイ、大和田喜宗、箱崎幸助

愛谷江総代会

愛谷堰改良区総代選挙事務打合せ会は三十日午後一時から夏井支所で開き五月二十一日施行される総代選挙について協議する。

湯本婦人会新役員

湯本婦人会＝常磐市湯本婦人会＝は二十四日午前十時から湯本公民館で総会を開き、三十年度決算報告、三十一年度予算、事業計画を協議したあと役員を改選会長に深沢ミツさんを再選した役員は次の通り▽会長深沢ミツ▽副会長沢田ヨシ、長谷川操▽会計長岡フク、御所脇ミチ

山田小湊の管易水道

四日に落成式

四倉町山田小湊簡易水道工事は昨年十一月二十日平市旧城跡宗建設Kが工費百七十五万円で請負着工したが、今年三月二十日完成五月四日午前十時から山田小湊部落で盛大に落成式を行う。

部落に給水される二十七戸は理想的な水道で、排水方法は伏流水を取水して自然流下より排水して各戸に給水する。

水石と共同宣傳

夏井溪谷観光協会

夏井溪谷観光協会役員会は二十七日午前十時から小川江田公民館に三和、小川、平好間の観光事業関係者が集まつて開かれた。

会は協会名称変更と溪谷の宣伝常磐地区観光協会設立の件を中心に討議したが協会の改名は行わず宣伝は平市の協力を受けて水石山、赤井岳とタイアップして行い、特に今年は宣伝誘客に主力を注ぐことに決めた、また平市観光課提案の常磐地区観光協会連絡協議会設立には至先参加するほかこの名称をいわき地区観光協会連絡協議会かいわき観光協会連合会協議会のいずれかにすることも認めた。

研究指定校に永井中校

県教委では三十一年度県指定研究校を決めたが石城管内では次の二校が研究指定校になつた、研究テーマ〝僻地校の道徳教育〟永井中学校（校長根本名治氏）▽研究テーマ〝学習指導の研究〟小名浜第二中学校（校長佐藤瑞枝氏

四倉消防の春季検閲

四倉町消防団＝団長新妻常吉氏＝では五月八日午前九時から四倉中校々庭で春季連合検閲を行い。その席で永年勤続、優良分団などに功績章並びに表彰状を贈つた後伝達式を盛大に催す。

今晩のラジオ

NHK（第一）

6、00　子供劇場
6、25　七つの誓い
7、15　録音ニュース
7、30　SKD二十の扉
8、00　なつかしのメロデイ
8、30　とんち教室
9、15　浪花節鹿島秀月
9、40　時の動き
10、15　落語
10、40　今週のニュース特集

ラジオ福島

6、05　空の向うに何がある
6、15　今週の話題
6、40　歌馬天狗
7、15　花春アワー
7、30　ワンダフルばあちやん
8、00　立体浪曲
8、50　歌の花園
9、00　福助クイズ歌の二人三脚
9、30　歌謡漫談
10、05　名画アルバム
10、25　能率風呂民謡クイズ
11、05　時事解説

（今晩）（映画）

……世界館……

7、03　現金のねごと
8、02　火花　1日マデ・電58

……民劇……

6、40　鬼の居ぬ間
8、45　愛憎の決算　2日マデ・電1322

……東映劇場……

6、42　げんこつ社員
8、52　舟下左膳　29日マデ・電65

……ひかり座……

6、50　首狩族
7、53　大陸の飛翼
8、35　カービン銃第一号　30日マデ・電1338

……聚楽館……

6、50　北極ものがたり
8、35　足ながおじさん　30日マデ・電170

……平館……

7、00　色ざんげ
8、43　こゝに幸あり　2日マデ・電466

全店 春もの一掃売りつくしの市

◈ 五月のゴールデンウィーク前の春もの一掃売りつくしの市にこにかく御一覧下さい　28日―30日

☆ 紳士用三つ揃・上衣・春ズボン・紳士婦人スプリング・スーツ・ワンピース・セーター各種・洋品・純毛婦人服地・化繊服地各種子供服・作業服・学生服・セーラー服
☆ 皆様方に本当にお気に召される格安な紳士洋服のオーダーメードを始めました
☆ 雨の日の為にセンスの良い鈴藤のレンコートが一番です　全国レンコート抽せん券付売出加盟店
☆ 皆様方が一番好なKUYシヤツ只今特賞タンス抽せん券付売出し中
☆ 新型新柄パラソル展示会開催中

衣料品のデパート 鈴藤 TEL 1654

ダイナマイト事件更に飛火

火薬類の大量不正發覚

上遠野　十万メートルの導火線押収

（昨報）常磐線の列車内に置去りしたダイタマイトの出所を追究中の警視庁、県警本部では常磐、茨城地区の炭礦地帯など火薬類の多く使用されている地域に捜査の手をのばしていたが、このほど上遠野地内のT炭礦に不正手段で入手した大量の火薬類（十万メートルに及ぶ導火線）があるのを発見、押収した。入手経路などは現在明かにされていないが、この結果捜査は全県下から更に茨城、宮城地区まで拡大されるもようであり、その背後には大掛りな火薬不正が秘んでいるのではないかともみられ注目されるに至つた。

上遠野で発見された導火線については現在のところその入手経路、品質など明かにされないが、去る二月ごろ宮城県から変名で送りとゞけられたものであるとも言われるがこの結果取扱いの厳重でなければならない管の火薬類が相当多量に横流されているものとみられるに至り、捜査は常磐地区から更に茨城、宮城地区まで波及することは必至とみられる。

またダイナマイトの不正については今回常磐線の列車内から発見される以前に双葉郡浪江町で発生したヨタ団志の傷害事件の際、二十本が家の中から発見されている、この場合は只見川のダム工事場から横流しされたものとみられているが、いずれにしても危険物である火薬が以外なところから多量に発見されている背後には相当の不正があるものと予想され、東京王子の変電所爆破事件に端を発したダイナマイトの出所追究は、以外な顧客物を掘り出すものとみられ今後の捜査は関心深い。

発表の段階ではない　永山火薬主任

なおこの一連の火薬事件について石城鉱業組合連合会事務室永山火薬取扱い主任は『現在のところ捜査の段階であるので発表することは出来ないが、相当大掛りな違反事実があることは間違いない、近いうちにはその全ぼうが明らかにされると思う』と語つている。

入手先など追究　更に捜査範囲を擴大

きょう開通式　弾丸道路の六號国道

東京から宮城県岩沼を貫く六号国道線のうち勿来市から平市までの延長二十七キロ快速道路線変更、舗装工事は去る二十三年から約六億円の総工費を投じ東北地方建設局磐城国道事務所の手で工事を急いでいたがきょう二十八日午後一時三十分から常磐市水野谷地内踏切に馬場建設大臣代理石破二郎事務官、高木、森衆参両議員、大竹県知事、諸橋市長など各市町村長そのた関係元部局長、職員、築者ら関係者四百名を招き盛大に修抜式を行い同三時から植田小跡掌で完成祝賀式を行つた。招待者次の通り

▽建設省石破二郎事務次官ほか四十四名▽東北地建佐藤清見局長ほか十九名▽工事事務所伊藤勇仙台事務所長ほか二十二名▽建設省関係田坂栄晃建設省開山事務所長ほか一名▽土木研究所佐藤剛所長ほか六名▽関係元部局長牧野雅楽之丞氏ほか十五名▽旧当所勤務職員菊地八郎氏ほか十一名▽他官庁伊藤甫小名浜港湾事務所長ほか六名▽衆参議員高木松吉代議士ほか十八名▽県関係大竹作摩知事ほか二十八名▽市町村諸橋久太郎平市長ほか二十九名▽歴代所長武田祐氏ほか四名▽東京大学国分正ね教授ほか一名▽全日本建設技術協会谷口三郎会長ほか一名▽警察五十嵐健雄平署長ほか四名▽常磐地区総合開発期成会大越新氏ほか十八名▽用地協力者渡辺礼五郎勿来市役所窪田支所長ほか五名▽報道関係其の他本社ほか三十二名▽業者常城通運ほか八十二名。

ハイヤー店先に突込み　二名が重軽傷

二十七日午後五時十五分ごろ内郷市内郷タクシーのハイヤー運転手若松武雄㊂=平市からの帰途、内郷市綴字沼尻雑貨商広木喜正さん=前バス停留所でわざから自転車で飛出して来た婦人をよけようとして急ブレーキをかけた、このため婦人は助かつたが、車は広木屋に突込み同家前でバスを待つていた同市高坂桜井鈴木孝一さん(三)同小関三郎さんの三男内郷一中一年生勝男君(一四)がはねとばされ、それぞれ労災病院にかつぎ込まれた。鈴木さんは左足首骨折で二カ月の重傷、勝男君は顔面に一週間の擦過傷を負つた。なを広木屋さん宅は店舗のガラス戸柱などをめちゃめちゃにされ、損害約六万円。

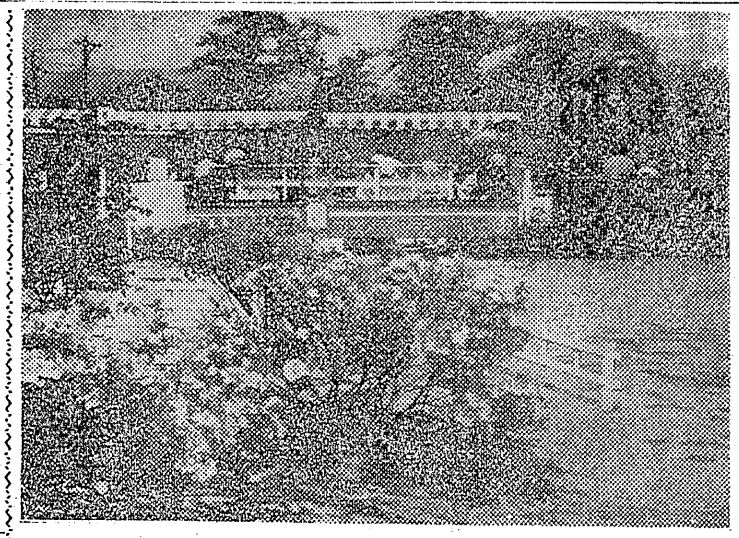

短刀所持で捕る

平署は二十七日夜茨城県生れ住居不定無職斎藤某(二七)を銃砲刀所持法違反現行犯で捕まえた。同日午後十一時二十分ごろ刃渡り二十四センチの短刀を所持して市内をはいかい中、署員の職務質問にあい捕まつたもの。

自動車の部品を盗む

平署は二十八日安積郡二本松町字裏町古物業小川安治(三)を窃盗現行犯で逮捕した。同日午前四時三十分ごろ平市正月町水庭自動車修理工場から自動車部品の鉄五百目三千円相当を盗んだもの。

訂正　＝一面　たばこ耕作者表彰のうち見出「あす」は「きょう」の誤りにつき訂正します

国鉄
地下足袋
運動靴
長靴
運長

職安だより　二十五日現在

◆男子▽撮影助手（一）平市（十八才まで）住月千円▽現象焼付見習工（一）常磐市（十九才まで）住月千円▽店員（多数）平市郡内（二十九才まで）住月千円ー二千円▽コツク見習（多数）平市郡内（二十才まで）千円ー二千円▽農耕夫（多数）郡内（年令不問）住月二千円ー三千円▽農耕夫（多数）群馬埼玉県（五十才まで）住日三百円▽製菓見習（三）平市　東京都（十九才まで）住月千円ー二千円▽精米工（一）内郷市（十九才まで）住月千円ー二千円▽紙箱製造見習（一）平市（十九才まで）住月千五百円　▽表具工見習（一）東京都（十八才まで）住月千五百円▽板金工（一）平市（三十才まで）通日二百円ー三百円三級整備士有資格者▽自動車助手（二十才まで）住月千円▽クリーニング見習（一）郡山市（二十才まで）住月八百円▽牛乳処理士（二）四倉町（二十才まで）住月三千円▽配達夫（一）平市（十八才まで）通日百円▽出前配達夫（三）平市郡内（二十才まで）住月二千円◆女子▽店員（多数）平市郡内（二十才まで）住月千円ー二千▽理髪師見習（一）内郷市（十八才まで）住月八百円▽メリヤス工見習（二）東京都（十九才まで）住月二千円ー二千五百円▽紡織工見習（多数）隣知県（十九才まで）住月二千二百円▽雑役（二）平市　内郷市（年令不問）通日百円ー百五十円

つつじ咲く

平公園　岡カ松の

○…毎日家族ずれで賑う平市松カ岡公園のツツジが花を続び始め、すでに二分咲き、なかには赤、白、ピンクがりよう爛と咲き誇る満開のものもあり遊園客の目をたのしませている。（写真上）

○…市観光課の話によると今年のツツジはサクラ同様、近年にない異状天候のため昨年より十五日ぐらい遅れているとのこと、この分で行くと満開は五月中旬ごろになるという

○…このツツジの季節を迎えた観光課は五月一日から一カ月間をツツジ祭りとしてポスターを印刷、常磐、東北沿線に配布宣伝を行い顧客に務めるほかいろいろな行事も計画している。

第一回全国洋菓子展示品即売会開催中
市川パン店
本店　平市中央通り　電　九三六
支店　平市　アーケード街　電一八二六
ベーカリー東京堂
本店　平市才槌小路　電一一〇八
支店　平市三十米大通り　電一五九九
平凡
平市駅前　電五〇九
開花亭パン店
平市五丁目　電三四二
新高パン店
常磐市湯本駅前　電二三六

都会の片隅にとらえた魚屋一家を通して

木下監督が描き出す 詩情豊かな青春の追憶

夕やけ雲

繁華な下町の広がりの向うに、春の雲が浮んでいる。その雲の上に立っているゴム長をはいた若い男。鉢巻が白く陽の光を受けて…。秋本洋一である。話は四年前にさかのぼる。

ある下町の片隅に薄汚れた感じの魚屋があった。洋一はこの魚屋の長男で、生活に疲れ身体の弱くなった父源吉、母お新、身勝手な姉豊子、幼い弟妹和枝、金次、留子と、この七人家族は厳しい現実の生活に細々とした毎日の暮しを送っていた。洋一はなま臭い魚屋が嫌いで、名付親の戦死した叔父さんのように、船乗りにあこがれ、叔父から貰った双眼鏡を手に毎日二階の窓から遠くを眺めていた。この双眼鏡には親友原田にだけ話していた洋一の青春の夢が秘かに隠されていた。

…◇キャスト◇…
秋本　洋一……田中　晋二
父　源吉……東野英治郎
（俳優座）
母　お新……望月　優子
姉　豊子……久我　美子
▽同時上映「弁天夜しゃ」
▽三日から九日まで
平館

夕やけ雲の一場面

泥棒成金

…◇キャスト◇…
ジョン・ロビー……ケエリー・グランド
ケエ……グレイス・ケリー
フランス……ヴィー
ンシー
ラス
一日から七日まで
聚楽館

フランスの〝警視ルピック〟がリヴイエラにやってきたのは「猫」と異名をとった宝石泥棒ジョン・ロビーがふたたび活躍をはじめたというニュースが入ったからだつたロビーはもとアメリカのサーカスの芸人で、身軽に屋根をとび歩くところから「猫」と云われていたのだが、大戦中にイタリーでファシズムに反対する地下運動に加わり、戦後はリヴイエラに別荘を持つて、堅気の生活に入つていたしたがつて「猫」がふたたび活躍しはじめたというニュースには、当人のジョン・ロビーが一番驚いた。ロビーはさつそく、地下運動時代の同志でいまはリヴイエラで大きな料理店を経営しているベルタニを訪れて、前後策を相談したベルタニはとりあえずぶどう酒庫を預つているフツサール老人の娘ダニエルにたのんで、ロビーをカンヌに逃がすことにした。

ロビーはダニエルが運転するモーター・ボートでカンヌに向つた。海上を超スピードで走つていても警察の飛行機が低空を旋回しているのでロビーは気が気ではなかつた。

▽同時上映「お若いです」
写真（下）は泥棒成金のケエリーグランドとグレイスケリー

〝裁かれる十代〟

父の愛人にふるえる手でピストルをつきつける少女十代の少女が犯した殺人をめぐる十代の探究

闇の中で、懐中電燈が廻つている光子が出て来いと合図をしているのだ。勇はタイプに結出している母親の圭子をわざと怒らせて、外へとび出していつた。そうでもしなければ勇を外へ出してくれないだろう。母一人子一人でアパートに住んでいる高校三年の石山勇は圭子のうるさい程の愛情に時々窒息しそうになる。そんな彼にとつて不満の吐け口は、同級の花形、小島光子だ。光子の父は、自動車会社の社長だが、殆んど妾の家に入り浸りで、母親の圭子も始終川奈へゴルフに行つては留守勝、而もその時は若い社員と一緒だという噂さで、光子にとつて親身な存在ではないという冷たい家庭の子だ。

こうした、夫々不満をもつた昭和十二年生れの高校生達は、十二年会というグループを組織していた。その晩も、勇と光子はいつもグループの集るジャズ喫茶プランカで、彼等に合流し、ボウリング・センターへ流れていつた。その帰り外えんの道で父とその妾咲子の姿を垣間見た光子の心は、益々反抗と不満と怒りとで頑くなになつて行くのだつた……

…◇キャスト◇…
小島　光子……川上　康子
石山　勇……川口　浩
山岡　咲子……矢島ひろ子
▽同時上映「鼠小僧忍び込み控」
▽二日から八日まで
世界館

婚約三羽鳥

…◇キャスト◇…
司　小林　桂樹
宝田　明　葉子
小泉　博　安西　郷子
池部　良　原　節子
佐分利　信　佐野　周二
上原　謙　高峯　三枝子

婚約三羽鳥の一場面

大学は出たけれど、世は春というのに、何という深刻な就職難。この一年、加村は同せいしている順子がアプソションモデルをして働いているおかげで、生きていたようなものだ。ところが、その順子が突然の別れ話――それも彼に就職口が無いからのこと。聞借りしているばた屋の小母さんに仲裁を頼んだものの、順子の決心はひるがえりそうにもない。これが二人でする最後の朝食かと深刻な顔をして食卓に向つて、あゝ、今日は乗物会社の入社試験の日だと思い出し、別れ話の結論はおあずけにするつもりで何も言わずに家を出た。

乗一織物会社では受験者の面接がはじまつていた。見学に令嬢をつれてやつてきた彫山社長は特別に審査員になつて貰つた高井女史、松川女史に、「採用の方針が、女性に対しての魅力と現代感覚を多分に持つた眉目秀麗なる青年というのですからよろしく」と、挨拶をして席についた。加村は、学生時代に社交ダンスのコンクールに優勝した経歴が高井女史の目にとまり、支配人の阿奈も加村が気に入つたらしく、婦人客に接する態度を実演させたうえ、別室で面接の結果を待つようにと言つた。別室には一人の青年がいた。彼も合格候補者らしい。

▽同時上映「若い樹」
▽三日から九日まで
民劇

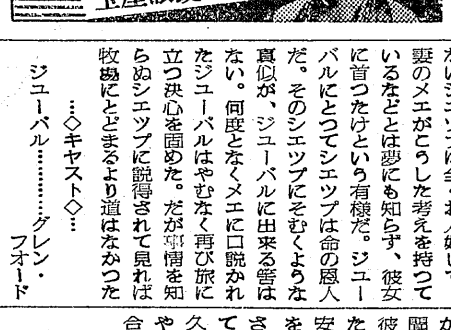

長脇差奉行

鶴の一声

…◇キャスト◇…
ジュバル……グレン・フォード
シエツプ……アーネスト・ボーグナイン
▽同時上映「デンヴアーの狼」
▽一日から七日まで
ひかり座

銘菓 人形最中 平凡

直営記念のため 食肉をお安く

本日から食肉の直営をいたします、その記念のため五月三日迄五日間限り牛豚肉の大奉仕値段です。お買もれのないよう是非お早目にどうぞ

	豚肉	牛肉
ロース	一七〇円	一七〇円
上肉	一五〇円	一五〇円
並肉	一三五円	一〇〇円

越 小名浜平市

藤越

チヨップ先生

▽▽▽▽▽

大学のレスリング部の若い部長木原淳平助教授は、チヨツプ先生と呼ばれ、学生間に人気がある。ある日練習中に篠原信吉に投げられて、怪我をした有沢安治の母勝子が部の責任者である淳平の意見を聞きたいと、研究室に訪ねて来た彼女は国会乱斗事件で有名になつた有沢代議士の後添え夫人である安治を見舞つた淳平が、大学病院を出ると病室で勝子の妹だと紹介された朝子が、道に迷つたといつて立つていた。二人は朝子の親友久子の経営する喫茶店ロトンドにやつて来るが久子から二人が愛し合つているものと誤解された。

…◇キャスト◇…
木原　淳平……岡田　英次
〃　謙助……堀　雄二
篠原　信吉……南原　伸二
赤城　朝子……田代百合子
▽同時上映「長脇差奉行」
▽一日より六日まで
東映劇場

男行き去り

★★★★★★★★

彼の行くところには必ず事件が起る……女でいりが……男同志の反目が……彼の名はジユーバルというなつた。シエツプの妻のメエは、もともとみだらな女で、シエツプが粗野なので物足らず、夫をあざむいて牧童のピンキーに通じ、いつか夫をなきものにしようと考えていたが、ジユーバルを見たとたんに、船乗りにあこがれ、叔父から貰つた双眼鏡を手に毎日二階の窓から遠くを眺めていた。この双眼鏡には親友原田にだけ話していた洋一の青春の夢が秘かに隠されていた。

…◇キャスト◇…
秋本　洋一……田中　晋二
父　源吉……東野英治郎
（俳優座）
母　お新……望月　優子
姉　豊子……久我　美子
▽同時上映「弁天夜しゃ」
▽三日から九日まで
平館

問題

映画主題歌「マンボ・バカン」に就いての懸賞

レコード・マンボ・バカンは三丁目中央天地堂にて発売中

①「マンボ・バカン」は何んと云う映画の主題歌ですか？
②この映画の製作國と主演女優の名前は何んと云いますか？
③この映画はひかり座で、いつから上映されますか？貴方は見たいですか？

右の問題を官製ハガキに解答してひかり座マンボ・バカンクイズ係へお送り下さい
左の賞品を差上げます
（正解者多数の場合は抽せんにて）

★高倉天地堂提供のレコード「マンボバカン」　五名
★ひかり座五月中有効の招待券　五〇名

◎締切　5月9日
◎発表　5月8日　常磐毎日、いわき民報、三和新報紙上にて

田町55（TEL1、338）
ひかり座

肖像画揮毫　菊水画房