常磐毎日新聞　(昭和30年1月22日　第三種郵便物認可)　夕刊　(日曜、祭日　休刊)

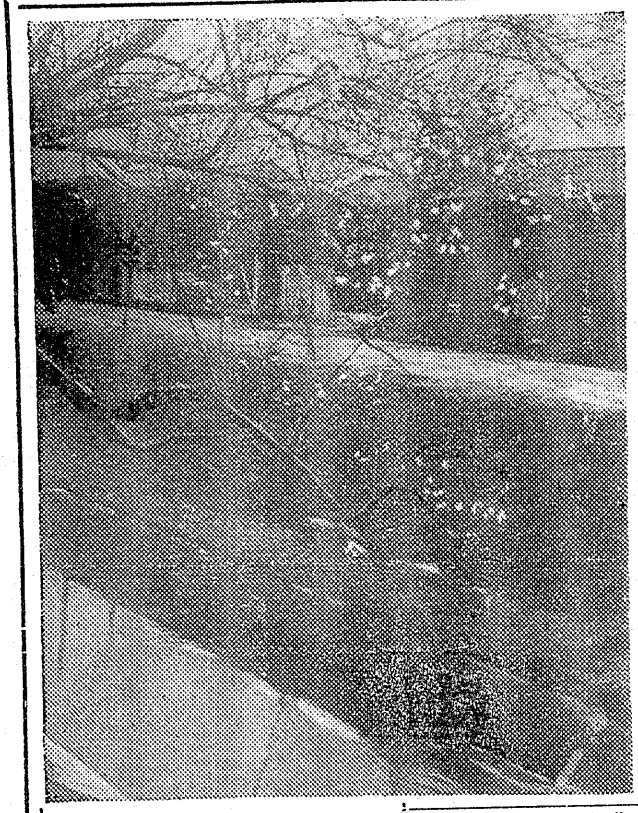

常磐チームの補強工作成る

内野陣に名手笹原、松田

コーチに小田氏(トンボ現高橋)招く

ことしこそ宿敵滞留伸銅と釜石製鉄を破り、検舞台〝後楽園〟出場の覇権を握ろうとチームの若返りと補強工作に乗りだした常磐炭砿野球部は神好部長を始め坂本総監督、大沢マネージャーらが中心となつて関東ノンプロ、プロ球界などから既成選手の確得にかけ廻りさきにトンボユニオンズ（現高橋球団）鈴木投手の入部に成功したが更にトンボユニオンズ（現高橋）の名コーチ小田柏(三九)向二軍内野手松田勇吉(三五)ノンプロ球界の雄オール桐生の万能内野手笹原選手(三五)三選手の入部に成功、近く同砿野球部のキャンプインに参加することになつた。

▼**小田選手**　は岩手県盛岡市福岡中からノンプロに入り、内、外野手として活躍、その強打は定評があつた。またトンボのコーチ時代は数々の有名選手を育成した。

▼**松田選手**　二塁手の松田選手は東京九段高校を卒業してから日立製作に入り活躍、二十九年トンボの二軍に入団してセカンドを務めていた。丈は五尺七寸、十八貫で右投右打、強打強肩はトンボ二軍随一の定評、

▼**笹原選手**　また笹原選手も桐生高校からオール桐生に投じ内野手として二、三塁ショートを守り堅足強肩で相手チームにとつては嫌な存在の選手である。

後援会の発会式

あす金坂球場で開く

野球の検舞台〝後楽園〟出場の覇権を目指す本県ノンプロ界の雄常磐炭砿野球部の後援会発会式は十九日午前九時から同浅貝球場の二回にわたつて華に行われる、今年の発会式はグツと趣きを変えて野球ファンも出場出来る各種野球ゲームを盛込んだ番組がある。

会は神好部長の挨拶、坂本総監督の抱負があつたあとOB選手の紹介、さらにブラスバンド演奏のうち選手のサインボールが投げられる。このほか現役選手対OB軍の紅白試合五回戦と習抜生の応援合戦が行われる。なお同野球部は二十六日午前十時金坂球場、同午後一時浅貝球場に東京ガスを招いて発会野球試合が行われる。

改廃罷りならぬ

農地の無届埋立に断

建築ブームに乗つて無届による農地の埋立てが増え目に余るものがあるため取締りに乗り出した一方、この地改廃が目に余るので石城土地改良事務所と石城地区農地委員会は徹底取締りに乗り出すほど無届改廃を行つていた平市田町平運輸社長猪狩四郎氏所有の田三反歩を許可が出るまで改廃まかりならぬと埋立中止のお灸をすえた。

石城地方は常磐地区総会開発の発展にともなう工場、事業所の誘致と商店、住宅街の建設で農地の改廃は年間三十町歩から四十町歩におよんでいるが、最近は税金などの関係もあつて無届による埋立てが増え目に余るものがあるため取締りに乗り出したものだが、農地委員会のきついお灸を受けた。

猪狩氏は平市仲町常磐炭砿火力発電所裏にある同氏所有の田三反歩を平市観光課長鴨岡多久氏の斡旋で、市に分譲住宅敷地として埋立たうえ売り渡すことになり、埋立しながら改廃の許可を受けようと昨年十二月から火力発電の炭ガラで農地改廃の許可も受けず埋立をしていたもの、このほか市内にも大口の農地改廃を届けもせず埋立しているところがあるので、委員会の主導が現場調査を進めているなお同委員会でお灸をすえたのはこれが始めてである。

石城農地委員会の話

最近目に余るものがあるので取締りに乗りだしたわけだ、猪狩氏の場合は悪質というほどでもないが真似をされると困るので取締つたこれも市吏員が仲に入つていたのだからわかつていたと思うのだが

連盟賃上げ認む

常炭礦スト中止指令

既報＝常炭砿傘下組合二十三支部参加組合員一万六千八百十六名を動員して常炭砿発足以来の最大のスト権をかけた、常炭砿と東部鉱業連盟の十月以降新賃金ベースアツプは、事態を収拾したい盲の連盟側の申入れに対し最後的団交を十七日午後二時三十分から東部石炭会館に常炭砿側斎藤斗争委員長ら組合幹部五十名、連盟側松本専務理事ら四十名の経営者全員が集つて開き協議した結果、傘下全炭砿については賃金を増額するという案などで労使ともに歩みより、要求以来約四カ月に亘つて交渉に交渉を続けた集団統一交渉も同午後五時五十分妥結、今後各山のベースアツプについてはそれぞれの実状に応じて決定することになり来る二十日から具体的な案は労使双方で構成している賃金専門委員会で交渉することになつた、このため常炭砿はきよう十八日一番方から入る予定だつた二十四時間スト中止、同六時三十分各山元労組に対しスト解除指令を発した。

金炭砿加盟炭砿の賃金ベースを左右する斗争といわれるだけに常炭砿では中央に連絡する、一方数回に亘り執行委員会斗争委員会を開いて協議、慎重に検討を加えていたが「連盟側に賃上げの誠意なし」と十四日第一波二十四時間スト、第二波四十八時間スト、第三波常磐、茨城、大日本職組も含む無期限スト突入を通告、同日各山元労組に対してはスト準備指令を流すと同時に十八日一番方からのスト突入は止むなしの腹を固めていたが、十六日の事務接渉の結果、連盟側の団交再開申入れに対し斗争委員会を開き、交渉不満の場合にはスト突入を確認して最後の十七日団交にのぞんだ、同日の団交は最初連盟側から▽増収をはかることに努力する▽ベアステップの要求については専門会で検討したい▽小委員会を持ちたいの三項目で交渉をしたが常炭砿では我々の要求と違つているとつばねたため交渉は暗しように乗りあげ労交渉決裂一歩前まで事態は直面したが同午後四時一旦休憩後労使とも協調した結果、▽傘下全炭砿については賃金を増額する　▽この結果についてはベースアツプになることを認める▽具体的内容については専門委員会で交渉するという三項目で一応妥結した。

梅ざかり

新川は梅

ほころび

○…〝花の新川〟の平小唄で知られる、ここ平市新川の堤土に陽春の日射を受けた梅が花を開きいまが満開、道行く人に春の息を投げている。

○…まだ冷い冬の風がほほにあたる今日このごろとはいえ満開に咲き匂う梅は人々の心を冬の寒から解きほごして呉れる。

一名が負傷

戸部炭礦で

十七日午前八時三十分ごろ内郷市宮町戸部炭砿で坑内運搬夫高橋金造さん(三二)と採炭先山佐藤広吉さん(四三)は巻揚作業中貯炭場を作るためレールそばにあつた坑木に炭事が突き当ろうとしたため高橋さんは止めようとして炭車から飛降りたとき枠に当つて骨盤骨折で全治三カ月の重傷、佐藤さんはねとばされた坑木が足に当り全治二週間の傷を受け、平市竹林病院に担ぎ込んだ。

平で滞納差押えを強行

平市では昨年十二月から税金未納約七十万円の滞納整理を実施しているが、現在までに旧市内二百三十六件、赤井九十一件、その他地域九十七件の差押えを強行した。なお旧市内は二十九日まで引続いて物件の差押えを実施する。

天気予報

(今晩)北西の風一時やゝ強く、晴時々曇一時小雪の降ることもある
(明日)西の風晴たり曇つたり
(明後日)南よりの風晴のち曇、天気は下り坂となる
(海上)今晩も明日も風波がやゝ強いから小型漁船は注意を要すあさつてはふたたび風波が高くなつて来る。

常磐毎日
発行所　平市田町75　常磐毎日新聞社　電話1210番
産婦人科　入室完備　齋藤医院　平市新町　電九〇二
常磐本位　万年印の　ゴム草履　万年印　ゴム長靴
代理店　横山商店　平市三　TEL94
近づく祝御入学の御用意は是非当店
通学服なら　★小学生服　★中学生服　★高校生服　★セーラー服　★トレーニングパンツ　盛高屋　平市三丁目　電1608
100万人の学生がすでに着ている　最優秀品　大陽桜印　ひじあて…　ひざあて…　しりあて…　学生靴　男雨靴　布靴　各種豊富取揃え　横山商店　平市三丁目　TEL94
紙と文具のデパート　坂本紙店　平市一丁目　電一八番
ランドセルは　牛革製・豚皮製　ビニール製の豊富な　平駅前　いづみや　TEL348
帽子は専門店で！　エンドー帽子店　平市一丁目　電一〇二八

おひきぞめ

十九日谷口楼で

平料理店組合、平芸妓屋組合、歌舞会など共催の「おひきぞめ会」は十九日午後一時から市内谷口楼にきれいどころが総出演して催す。出しものは▽長唄「舌出三番そう」▽端唄「梅と松」▽端唄「梅にも春」▽長唄「松の名所」▽「なんたら三下り」▽長唄「鶯来」▽長唄「梅の栄」▽小唄「河太郎」▽「婚系図」▽小唄ぶり「白扇」▽清元「北洲」▽清元「卯の花」▽小唄「玄治店」▽小唄ぶり「三番そう」△小唄ぶり「春がすみ」の十五種で花柳登代蔵、花家登茂代、清元松之助、望月左三郎、花菱はま喜、鳥木清の各師が補導に当る。

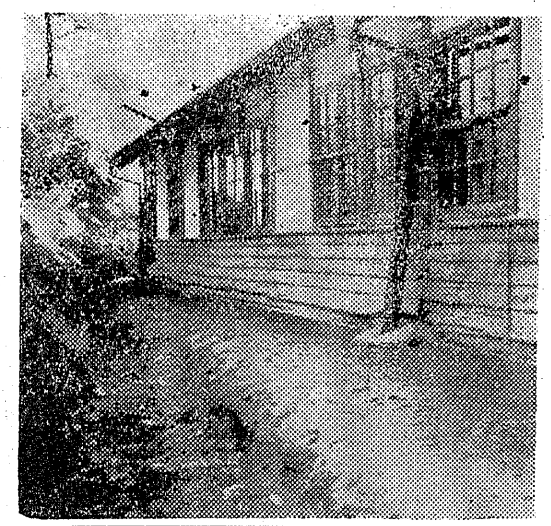

愈々あすに迫る

相馬ー平間駅伝競走

スポーツシーズンのトップを切って明十九日華々しく決行される浜通り協賛など主催、本社後援の第五回相馬ー中村間百六キロ縦断駅伝競走は準備も整い大会をまつばかり、小名浜側候所の調べによると明日は快晴に恵まれた絶好の駅伝日和と伝えており、沿道は健脚を競う若者たちの雄姿に声援をおくろうと万余の人波に埋まるものと見られる

現在まで出場の決つたチームは高校の部が二年連続の覇権を争る相馬農を始め、今年こそ優勝をと張り切る磐農、磐高、浪高大野分校、さらに上位にくい込んで今年こそはの野望に燃える小名浜水産、小名浜高、平商、平工、四倉高、富岡高農業部、双葉高など十一チーム

一般は優勝候補の常磐炭砿を始め常磐製鎖所、国鉄、平商OBの四チーム、計十五チーム、二百二十名の鉄脚を誇る精鋭が参加、午前八時相馬駅前を出発、松並木につながり、陽春の装をはじめた陸前街道に白熱の争いを続け、午後三時ころ、平市三十メートル前の七十七銀行前決勝点のテープを切ることになつている。

結核予防接種

平保健所で実施

平保健所では結核予防の最も重要な事業として、管内各市町村の一般地区住民に対してツベルクリン反応検査、BUG予防接種、X線間接撮影を実施することになつた費用はBUG予防接種十九円、X線間接撮影二十一円である。

◇三月五日平市◇六日磐城市◇八日常磐市◇十二日内郷市◇十三日小川町◇十五日四倉町◇十九日好間村

今晩のラジオ

NHK（第一）

6、00 シンブン
今日もどこかで
6、45 夕のいこい
7、30 二十の卵
8、00 なつかしのメロデイ
8、30 とんち教室
9、15 連続浪花節
9、40 時の動き
10、15 落語
10、40 今週のニュース特集

ラジオ福島

6、05 空の向うに何がある
6、15 今週の話題
6、40 鞍馬天狗
7、50 音楽の小箱
7、15 花春アワー
7、30 青春ワンダフル
ばあちやん
8、00 立体浪曲
8、30 歌の花園
9、00 福助クイズ
9、30 歌謡漫談
10、05 名作アルバム
10、25 夜の希望音楽会
11、05 時事解説

（画）（映）（の）（晩）（今）

……世界館……

7、21 宵闇の洞くつ
8、22 死美人風呂
18日マデ・電58

……民劇……

7、00 森繁の新婚旅行
8、40 乱菊物語
21日マデ・電1322

……東映劇場……

6、40 ほまれの美丈夫
8、10 大地の侍
18日マデ・電65

……ひかり座……

6、35 黄金の銃座
8、34 チヤタレー夫人の恋人
20日マデ 電1338

……聚楽館……

7、00 悪の決算
9、05 ヴエラクルス
20日マデ・電470

……平館……

6、45 赤ちやん特急
7、55 東京審議所大相撲
8、50 子供の眼
18日マデ・電466

常磐の標語入選者決る

常磐炭砿は熱害強期間の行事としてポスターと標語を募集していたが、このほど審査を行つた結果標語は製作所草野三郎さんの「逃げる熱生かせば利用の出来る熱」とポスターは湯本工作の井川信男さんがそれぞれ入賞した。

内礦連青年役員を改選

常磐炭砿内郷砿連合青年会はこのほど総会を開き次の通り役員を改選した。

▽会長中山昭衛▽副会長柳下幸明、佐藤義直▽総務部長明石秀雄、▽会計部長渡辺正美

國語教育研究会

平市内学校教育研究協会では二十七日午前八時三十分から平三小講堂に於て「国語教育研究会」を開く、講師は日本書籍教科書編集委員山内女治氏で、当日は多数の聴講を望んでいる。

結核補助説明会

平保健所では三月一日会議室に於て、三十年度結核予防費市町村補助査定と三十一年度予算編成の説明会を開く

純潔教育講演会

平第二小PTAと第二婦人会では二十五日午後一時三十分から二小家庭科室に東京文京区第九中学校長大塚二郎氏を招いて「純潔教育」についての講演会を開く。

市町村勧業主任

市町村勧業主任会は二十五日午後一時から石城財務事務所で開き、今年の農業計画推進などについて協議する。

常磐連合婦人会

常磐市連合婦人会は二十四日午前九時から同市湯本公民館で開き、三月開く予定の会長会について協議する。

酒に酔つて列車に轢る

十七日午後六時五十分ごろ、双葉郡大久川橋梁上に三十才位の男の轢死体があるのを通行中の同字北田猪狩好文さん（三七）が発見久野浜警部補派出所に連絡した。

検視の結果、同字入間沢七十四会社員水野谷勇治さん（三七）で会社の帰り酒に酔つて線路上を通行中、折から進行して来た貨物列車にひかれたもの

車内で盗る

十八日午前三時二十四分平発常磐線下り二一一列車に乗車していた東京都目黒区原町会社員貫井繁夫さん（四二）は仮眠中、網棚の上に置いたオーバーなど一万円相当を盗まれたと平鉄道公安室に届出た。

ボロ校舎にお別れ

平四小校九月に着工

老朽校舎で学校を始めPTAから新しく建なおしを要望されていた平第四小学校の全校舎改築は九月着工、三十二年三月までに木造モルタル式二階建の立派な校舎でお目見得、生徒たちは桜咲く四月から新校舎で勉強できる。

現在ある同校舎は明治四十二年六月建てた四十五年もたつ老朽校舎で、階段、床はガタガタで校内の歩行は静かにと訓示しなければならないほどの危険な建物、PTAから三年間にわたる改築が続けられていたもの、市教育委員会の計画によると、さきに新しく建てた講堂と新舎一棟三教室をのぞく旧校舎二棟（九教室、校長、教員、会計、給食、宿直、小使の各室）を取りこわし、九月に新しく総工費千七百万円（国庫補助三分ノ一）で、東側五百八十一坪に木造モルタル塗り二階建一棟と平屋建一棟建設する。これが完成すれば現在の九教室から十二教室にふえるほか、いままであつた校長、教員室などのほかに礼儀室特別室など五室を増すことになつている。

完成は三月ころの予定で、生徒たちは来年四月の新学期から新校舎で楽しい勉強を行う。（写真）改築される平四小老朽校舎

林業講習会

田人で開く

農村青少年の林業技術向上を図るため県は二十八日から三日間県内の青少年約百名を田人村小学校礼錬場（予定）に集め農村青少年林業講習会を開く、参加希望者は平林務畦荘園署で受付けている。

講習会は初日の二十八日は「林業概論」県上沢技師と「苗圃病虫害」県佐々木技師、二日目の二十九日は「造林と特産」県斎藤技師と「測量とデスカツシヨン」県遠藤技師三日目の一日は測量と薪炭林改良の実習と、協木、間伐の実習。

春のトツプモード
ワンピース・ツーピース・スプリング
その他各種多量入荷致しました
三和婦人服（みつわ）
平銀座通り TEL2210

来た見た買った 三点サービス 藤越
醤油のお菓子は安いので評判ですが今日から一週間つぎの三品になぎつておどろく程のお値段で店頭販売をいたします。まづは話の種にもご覧のほどを
●福ねじおこし 百匁 五〇円
●新半月（細長い粟まん頭） 〃 〃
●風味糖（五色あめ）
◎旧市内女子店員募集
越 小名浜 平市 藤越

冬物一掃大売出し
紳士婦人既製服
三ツ揃・ズボン・ジヤンバー・背広上衣・トツバー
男女オーバー・スーツ・学生服・セーター

一丁目と平和通りの
鈴勘洋服 電1638・732

既製服の値段で注文承り
フヅク吟味サイホウ入念

銘菓 平びらん
…全国、地方発送 承ります…
御菓子司 松月堂
平市銀座通り 電一三〇六 喫茶部 電一三〇六

小名浜水産、小名浜商、平商、平工、四倉商、富岡商農業部、双葉商など十一チーム
一般は優勝候補の常磐炭砿を始め

費用はBCG予防接種十九円、X線間接撮影二十一円である。
◇三月五日平市◇六日磐城市◇八日常磐市◇十二日内郷市◇十

天皇陛下献上栄浴
両陛下御買上栄賜

銘菓 平びん 餅

…全国、地方発送 承ります…

剣豪ブームの貴い犠牲
木刀造りに出かけ
幼児二名池に轉落死

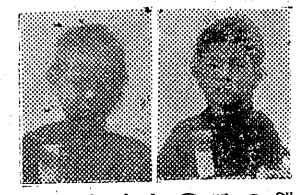

剣豪ブームがわざわいして少年二人が水死するという悲劇が炭都内郷市に起つた。内郷市内町栃本二無職海老根ミネさん(三七)の長男孝雄君(六つ)＝内町小二年一組＝と同市内町前田三一常磐炭砿労務係小野孝さん(三二)の四男信雄君(六つ)＝同小二年五組＝の両君は十七日午後一時半ころ木刀を造つてくるといつて出かけたまま午後五時になつても帰宅しないので大騒ぎとなり、家人が捜索したところ自宅から四十メートルほど離れた山神神社境内のひようたん池に木刀を握つた信雄君の水死体があるのを弟の誠雄君(六つ)が発見、さらに近所の消防団五十四名の協力を受けて池さらいを行い孝雄君の水死体とともに発見した

（写真は死亡した孝雄君（右）と信男君、下は転落した山神様の池）

坂本校長の話

将来をたのしませる立派な子供たちだけに惜しいことをしました。水難防止には生徒にも聞かせ注意していましたが、こんなことになつて残念です。

海老根ミネさんの話

夫が亡くなつてからは孝雄の将来だけをたよりに生きて来ました、またそれだけ生活に貧乏ながら張り合がありました、それだけに孝雄のことを聞いたときは生きる力もないほどガツカリしました、泣いても泣ききれません。

酒をのんで妨害
職安三名の就労停止

平職安は二十日内郷矢対現場などで仕事中酒を呑み暴行を働いた日雇労務者遠藤義男(三七)＝内郷市、白坂町字大平＝同塩谷照夫(三九)＝同高坂桜井＝同大久保勝男(三九)＝平市草野下神谷＝の三名に対し二十日から当分の間就労停止処分にした。

遠藤は一月三十三日十二時ごろ労災現場で酒一升五合を飲み、あたりの労務者に対して乱暴を働いたもの、また塩谷は一月二十五日午後一時ごろ尼子現場で昼休中平市長橋町大丸食堂で酒一合を飲んで作業を妨害し労務管理者に対して大声で俺は酒などのまぬとどなり散らしたものなお両名は前にも同じ理由で就労停止処分を受けたことがある大久保は一月三十日神谷現場で同僚の日雇労務者の紹介票を盗んで紹介票をつくつて不正就労したもの

ラヂオ日東

四倉で農薬自殺

十八日早朝四倉町大森字上三五農猪狩正男さんは、長男泰幸さん(三三)が自宅八畳間寝床の中で、死んでいるのを発見四倉町大浦駐在所に届出た。

調べによると、同君は農薬ニツカリンを呑んだもので、原因は昨十七日旧年始廻りに出掛け酒を呑んだことから父親にしかられたのを苦にしたものらしい

幼児二階から転落死亡

乳飲み児が二階の窓から転落、即死した事件が平市に発生した。

十七日午後四時ごろ平市杉平二十軒田四郎さん(三〇)の長女ヒロ子ちゃん（生後一年二カ月）は

失保の不正發覚

平職安はさきに鉱業法違反で閉鎖された柚漬炭砿従業員に失保金の不正受給があることを探知、内偵中だつたが十八日元柚本鉱業所事務員大坪建(三八)＝好間村北好間＝元隅田川炭砿従業員矢内勝男(三三)＝同上好間＝を失保金不受給で返還命令を出した。

大坪は十二月四日から一月十一日まで三十五日間一万五千五百七十五円、また矢内は十二月十一日から一月九日までの間に九日間三千八百七十円を不正受給したもの。

炭車にはねられ重傷

十七日午後二時二十分ごろ常磐炭砿鹿島坑北水平坑で坑内保安係高木千代松さん(四八)は保安点検作業中炭車が脱線したのを直そうとしてはねとばされ左耳裂傷で内出血全治一カ月の傷を負つた。

今晩のNHK

6.00 シンフ
今日
6.45 夕のい
7.30 二十の
8.00 なつか
8.30 とん
9.15 連続
9.40 時の
10.15 落
10.40 今週の

ラジ

6.05 空の
6.15 今週の
6.40 歌謡
7.50 音楽の
7.15 花春
7.30 宵春

8.00 立体
8.30 歌の花
9.00 福助
9.30 歌謡
10.05 名作
10.25 夜の
11.05 時事

協賛する。

常磐連合婦人会

常磐市連合婦人会は二十四日午前九時から同市湯本公民館で開き、

東京都目黒区原町会社員貫井繁夫さん(四二)は仮眠中、網棚の上に置いたオーバーなど一万円相当を盗まれたと平鉄道公安室に届出た。

東映創立五周年記念映画

鳴り響く山鹿流の陣太鼓　四十七士勢揃い！
時代劇牙城東映が全日本の注目を浴びて堂々
完成した総天然色　忠臣蔵!!

片岡千恵蔵・大友柳太郎・月形龍之介
市川右太衛門・東千代之介・中村錦之助
高千穂ひづる・千原しのぶ

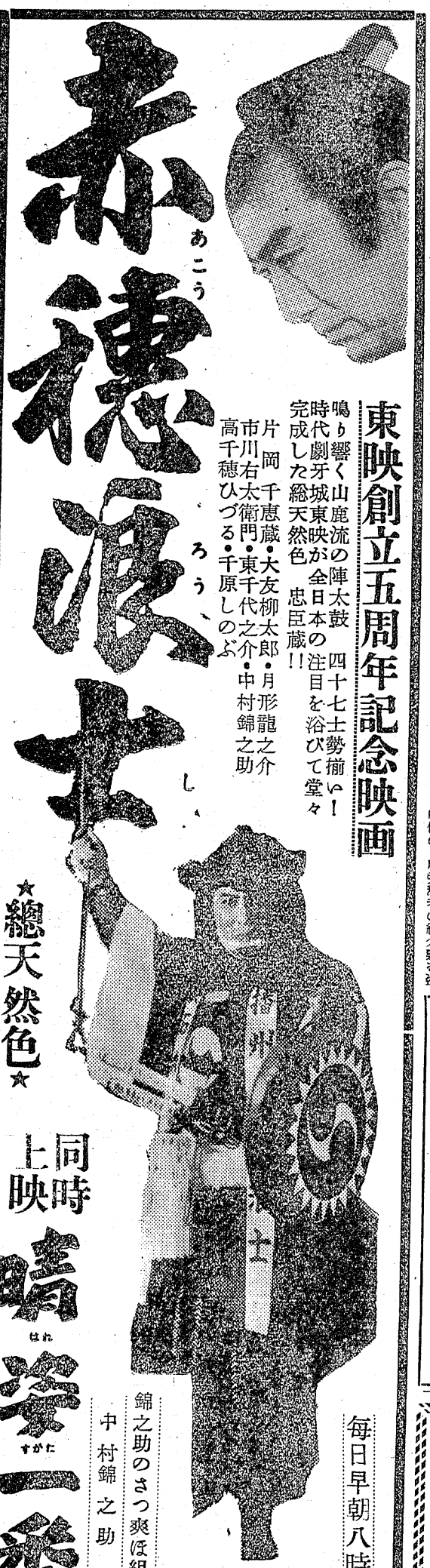

☆總天然色☆
同時上映
瞬華
一番組
毎日早朝八時より堂々大公開

1回	午前	8時
2回	午前	10時55分
3回	午後	3時15分
4回	午後	7時30分

錦之助のさつ爽ほ組の矢太郎まとい
中村錦之助　千原しのぶ

2月19日より26日迄8日間
常盤東映
常磐市湯本　TEL463

電話番号九三七番を
電一七二二番に変更致しました
大喜多屋
平市材木町　電一七二二

笑いと夢を抱いて贈る
文句のないお買物絶好のチャンス!!
愈々明日限り
皆様お揃いで是非どうぞ

防寒衣料大直出

K O 服・セーラー服
小倉ギャバ學生服　サージ學生服
責任保証 太鼓判印　染色堅ろう
◎各種最高取揃え◎
衣料品のデパート
平指定商加盟店
平地区福祉協加盟店
鈴藤　TEL1654

安くて……
うまい……

特製
カレーライス
満腹ランチ
支那そば
焼そば

営業時間延長
◎午前八時開店　午前二時閉店
◎午前八時から十時まで定食サービス

◎出前迅速◎
大衆食堂
満腹
平市三田小路　電2120

御菓子司
松月堂
平市銀座通　電二〇六　喫茶部　電三二〇六

怪盗団大会

銀心中

怒涛の如き米軍の反攻がついに沖縄をおびやかし、いつ知れぬ不安におのの いていた頃、夫婦睦まじく共稼ぎの理髪店があつた。夫は石川喜一、妻は佐喜枝、そこへ従弟の珠太郎が弟子入りに来た。だがこの平和な理髪店にも厳しい戦局の波が押寄せて来た。喜一に召集令が来たのだ。空襲、出征、遺骨、戦局は益々不利、珠太郎も出征することになつた。

駅から帰つて来た佐喜枝を待っていたのは喜一戦死の内報だつた。佐喜枝は清水の実家に帰り、冷たい兄嫁の仕打ちにも堪え、カミソリとぎに没頭していた。八月十五日戦争は終つた。彼女はカミソリを白布に包んで潔然と廃きよの東京へ帰り、焼跡に店を張る粟本の理髪店に口を探して改々働いていた或る日、店先にちらりと復員姿の珠太郎があらわれた。二人は新出発の希望に燃えて別々の理髪店に勤めた。それから三年の月日が流れた。

……◇キャスト◇……
佐喜枝……乙羽　信子
珠太郎……長門　裕之
喜一……宇野　重吉

▽同時上映「白い稲」
▽十九日から二十五日迄
平　館

銀心中の乙羽と長門

大東京を舞台に
初めて描き出した
ギャングとロマンスの問題作

街黒暗京東

昨年の一月から東京を主とする日本各地で四十三日間に亘るロケにより初めて現代の日本を舞台に製作されたアメリカ映画、監督は拾つた女、地獄と高潮を演出した、サミュエル・フラー脚本は雨にぬれた欲情、情炎の女サロメのハリイ・クライナー主演は裸の拍車のロバート・ライアン・紅の涙のロバート・スタツク山口淑子・阜川雪洲など

物語は：現代の日本、富士山麓を走る貨物列車をギャングが襲い、重傷を射殺する。東京警視庁のキタ警部が事件担当者となりアメリカ憲兵隊と協力して犯人捜査に乗り出す、それから数日後こん度は東京のある工場にギャングが押し入り金を奪いとるが、このとき傷ついて逃げ遅れたギャングの一人が仲間のため射たれ病院で死

キタ警部とハンス大尉はこの男の所持品からスペニアという男からの手紙を発見し、スペニヤがアメリカの刑務所にいることや、出所したら日本に来ることや、もう一つはマリ子という日本の女の写真で、この女はナイトクラブの歌手だつたが死んだ男の愛だつたことを知る。

▽二十一日から二十七日まで
▽同時上映「荒野の貴婦人」

聚楽館

まらそん待

……◇キャスト◇……
海保数馬……勝　新太郎
千　鶴……嵯峨美智子
丹九郎……トニー　谷
勘　六……益田キートン

世界館

全コース十四里十四丁の「遠足の徽」を行つた。これも終り城中大広間では各組一番のものが一堂に会し、吉例に依り家宝の家康公拝領の金ギセルでタバコを吸わせてもらつた。海保数馬、秋庭幾之助、本多市之丞の三選手は金ギセルをさゝげ持つ家老の娘千鶴の美しさに魂を奪われてしまつた。

或る日、学校帰りの数馬と幾之助は胸のうさを打明ける、相手は名家の令嬢ロザリレツトであつた…

▽二十一日から二十四日迄
▽同時上映「私の罪ではない」

ひかり座

森繁の新婚旅行

かけ出しの新聞記者森文吾は持前の粗忽から特種をスクープし損つて、花の東京から遥か草深い四国の田舎町に島流しの憂目に遭つたここで文吾は平家残党平小路敦子の婚殿になつた。やつと懐しい東京への新婚旅行にまで漕ぎつけた時、文吾は旅行のスケジュールを愚鈍高校生の田沼にスクープされおまけに田沼はそれを修学旅行のスケジュールとして流用してしまつた。

計らずもココに新婚旅行と修学旅行は同じ道程をたどる事になつたからサア大変！やつと東京へ着けば学生と鉢合せ。ヤケクソ半分で文吾は旧友と盛り場へ一方敦子はふとしたことから保育園のクリスマスに招かれて、二人は離ればなれの聖夜を過したがーその間に珍事件がもち上つていた。

修学旅行中の高校球界の逸材沢村投手が突如姿を消したのである。

……◇キャスト◇……
文　吾……森繁　久彌
敦　子……紫　千鶴
ハナコ……中村メイコ
令　子……角　梨枝子

▽同時上映「乱菊物語」
▽十七日から二十一日迄

民　劇

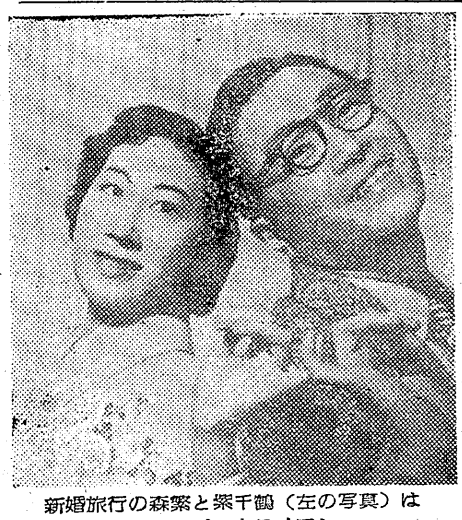
新婚旅行の森繁と紫千鶴（左の写真）は東京暗黒街のロバートライアン

劇場 開花

ロミオと……ジリエツト

……◇キャスト◇……
ロミオ……
ローレンス・ハーヴエイ
ジユリエツト……
スーザン・シエントール

息子ロミオと娘ジユリエツトとの間の不幸な恋の五日間を描いたもので…春まだ浅い朝まだき、路上のじまを破つて例の如くモンタギユーとキヤピユレツト両家の下人共が激しい口論をはじめ、刃傷沙汰になる死者を出す。

ヴエロナの大公は「今度二度と市中を騒わがせば、お前達の命を必ず申受けるぞ」と両家の長者に言い渡すその朝モンタギユー家の後継息子ロミオは何物かに心を奪われ浮かぬ顔をしている。従兄のベルヴオリオが問いただすとロミオ

危機一発

……キヤスト……
黒頭巾……大友柳太郎
ぬけ六……堺　駿二
王一成……徳大寺　伸
お　富……喜多川千鶴

東　映

提灯の波、爆竹の音に賑う。開港の祝賀に湧きかえる兵庫の港、人波の中から「のんき節」のしぶい唄声が聞えて祭気分の見物人を喜ばせている。「止めい」激しい怒声に、人垣がすずれた、幕府の政策をふり刺したのんき節に怒つたのは新徴組支配松平主税介であつた。しかし、打ちかえる新徴組の白刃をかいくぐる三木松の働きは全く飛燕そのまゝ、さんざんいためつけて、相撲のぬけ六と共に姿を消した。不思議な男三木松、勿論御存知黒頭巾の一つの

農業改良の映画会

平地区農業改良指導所は次の日程で巡回農業改良映写会を開く、この会は午後六時から各小学校で行うが、映写は闘演のあと農業改良の三本、ニュース一本・劇もの一本である。

▽九日草野▽十日夏井▽十一日好間▽十二日豊間▽十三日飯野

平市農務課で新陸会

相互の親睦と業務の向上を図るため平市農務課の課員十六名はこのほど親睦会をつくつた、これは話によると市の互助機関は大きいため冠婚葬祭のとき余りにも見舞、祝儀の出費がかさみすぎる、このため少くしても出費を防ごうと設

一万二千円を寄附

平市旧城跡山崎ヒサさんはこのほど老衰のため逝去した宣吉翁の意志で十七日磐高に五千円、公民館に三千円と図書数十冊、福祉事務所に二千円、城山町内会に二千円計一万二千円をそれぞれ寄附したなお告別式は二十八日午後一時から自宅で行う。

フジオ古山

けたものらしい、その通り規約には二週間以上の疾病、傷害による見舞金は千五百円（家族も同様）冠婚な二千円くらいの記念品、葬祭は会員の場合三千円、親、子供千円という簡易な出費ですむわけ

映画は大映

おなじみ藤本一家に大事件続出
ふたご娘の縁談で十三人の子供達が上を下への大騒ぎ

お父さんはお人好し かくし子騒動

日本中で一番人気のあるNHK放送番組の映画化

アチヤコ　浪花千栄子
トニー谷　勘太郎
堺　駿二　峰幸子
浜世津子　朝霧照代
神楽坂花楽　神楽坂初子

勝新太郎　三田登喜子　夏目俊二

1月31日 世界館

平木工の和洋家具

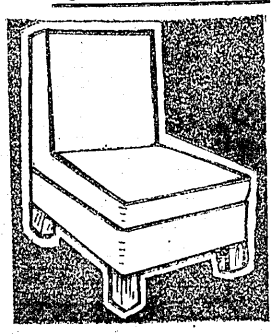

★ウインドケース
★クリモノ
★調度品一般
★其の他木製
◆家具職工数名

平木工産業
平市佃町　TEL774

寒い季節は人体の休息時期です
カロリー補給も楽さを賦飛ばす

レストラン パールの
カキフライ
チキン・コキユール
パール・ライス…
などを!!

レストラン
パール
平市田町5の1　電1388

江戸川例年の通り

喰道楽 江戸川
江戸川江戸前寿司
才槌小路店　料理弁当
電一〇二一　折仕出し

紅小路店　ちりなべ　釜めし
電一四五六　御好みなべ　雨饒