（一）　昭和31年1月3日　（火曜日）　第1693号

常磐毎日新聞

（昭和30年1月22日 第三種郵便物認可）

夕刊　日曜、祭日、休刊

常磐毎日

発行所
平市田町75
常磐毎日新聞社
電話1210番

正賀　平商工會議所

会頭　山崎資助
副会頭　長谷川常吉
副会頭　坂本昌蔵
副会頭　太田竹二郎
専務理事　草野四郎

完成近い一万トン埠頭

高柴ダム　鮫川水路七月には着工

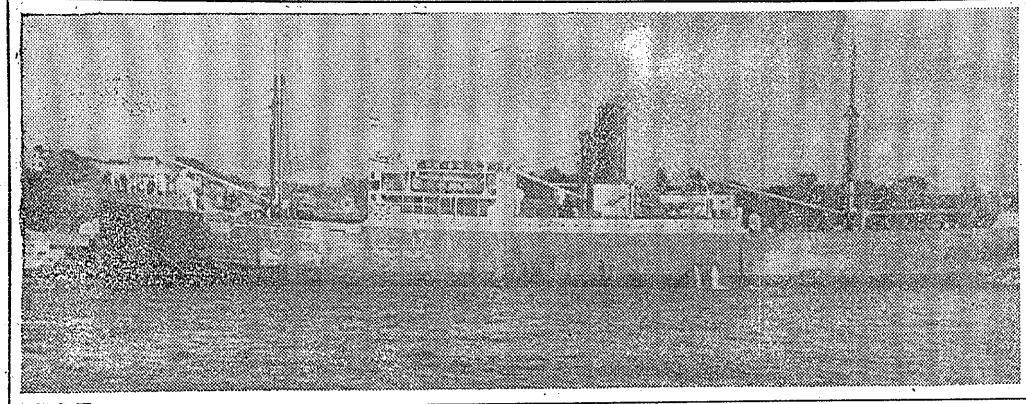

高柴ダムから送水隧道

化学繊維の原料である石炭と海と水利に恵まれた常磐地区を京浜地帯にしようと常磐地区総合開発同盟会が生れてすでに満二年をこえた。更に昨春は通産省の調査地域に指定されるなど開発は急速に進みかなりの成果をあげている。しかも開発の一万トン埠頭も竣工に近く鮫川水路水の開発も調査の終る七月ごろから着工するはか臨海小名浜の一万トン埠頭も着工することになっており臨海二年目を迎えた今年の常磐地区はさらに大工業地帯実現へのたくましい胎動を続けて行く

水利開発

常磐総合開発の骨子ともいわれている鮫川流域水開発は、いま通産省の手で実測が行われ、七月ごろまでに水利計画がまとまることになっているので、着工はおそくとも今秋中になるものと見られる、この水利計画というのは石川、東白川と石城三郡の境界にそびえる都高八百九十メートルから勿来海岸までに流れる鮫川を避野町上遠野皿貝地内にダムを築いて渇水時九十五個、毎水量百三十個の水を磐城市富岡地内まで約二十キロ余流すため取入れ口と富岡地内までの隧道開さくとサイフォンを敷設するもの、この幹線のうち三個の道福が隧道となる。

また支線は内郷白水地内まで延長四千三百メートルと磐城市郡山地内まで延長三千九百六十メートルを幹線と同じ方法で施設する、完成は三十四年で完成の暁、支線から流れる水量平均百個のうち七十個を工業用水三十個を農業用水に利用することになっている工事は今年から三カ年計画で総工費十億円、さらにダムを利用し工業廿億円で発電所を建設する計画も進めている、一方鮫川の支流になっている四時川と雌田川の開発も近く具体化する

産業道路

工業製品と流通物を京浜地帯と新

工業誘致

低品炭の活用進む

常磐地区の特色を生かした工業地帯にするため常磐炭、特に低品位炭の活用が大きな問題となっている。現在常磐地区年産二百五十万トンの出炭を上げているが、このうち低品位炭は四十パーセントの九十万トン、更に水洗ボタ、ズリ炭を利用して四千から三千カロリーの低品位炭や微粉炭などをふくめると百二十万㌧となっているまず工場誘致はこの低品位炭を利用して行こうというもので、すでに日本水素小名浜工場は月五千トンを消費するコツバース式微粉炭ガス化炉を完成、操業を進めている、更に年間三十六万トンを消費する低品位炭利用の常磐共同火力発電所が新発足の運びとなっており、すでに国鉄常磐線優先の声が上っているので、今秋着手することも予想されている。

また平小鉄道は一昨年あたりまで実現のため活発な動きをしていたが、その後ぱったりをひそめ現在全くとまっている。しかし一万トン埠壁の完成と共に入、荷の流動が激しくなることが予想されるので今年から鋭力的な実現運動を推進することになっている。

港湾開発

本県唯一の港であるばかりでなく機械、塩釜間唯一の商港であり将来日本では機械、東京、神戸、下関などに次ぐ貿易港になることが約束されている。また常磐地区大工場地帯実現にも大きな役割をはたしている。現在県営第三港湾建設事務所小名浜工務所の手で一万トン埠壁建設が進められ、今年の七月ごろまでに完成、貿易港としての態勢を見せ二万トン級の外国船が常磐地区に直結された化学製品を輸送するための緑々入港するだろう。

県の小名浜港修開九カ年計画によると総工費三十六億円で現在ある東側三千トン船溜埠壁を一万トンに延長、さらに現在の海水浴場である島崎と西側一万五千トン埠壁、それと平行して外側波壁六百米新設、しゅんせつ、埠壁に設置する荷役機械、引込鉄道、クレーン、ドック、荷捌施設を整備しようというの、すでに工費四億円で今年から三カ年計画で今まであった三千トン埠壁を延長しているが、に完成すされる二万トン埠壁に三千トン級船舶二隻二万トン級船舶一隻が入港できるように、一万トン埠壁が完成する。今年からは今までの三十倍による年間六十万トン出入荷し、さらに九カ年計画で完成すれば年間百六十万トンが出入荷、東北一の港になる、なお埠壁完成する三十六年以後はさらに一万五千トン級船舶二隻を建設する計画になっている

臨海工業地帯

豊間に魚貝類市場

製氷會社も年内に実現

市内漁民の念願であった平市豊間港湾修築は二十八年から三カ年計画で工事を進めていたがいよいよ今春三月完成するはこびとなり、今年からの築港港は本格的漁港に脚色、活発な動きを見せるものと期待される、また漁港完成とともない港内に魚介類市場も設置する。設備には港が広く、沿岸漁民は砂地からの個人的に出漁出来る十トンぐらいの漁船による漁獲に従事していた、このため漁民の生活は苦しく魚の生活設備の意味からも早急に漁港をつくり大、中型船による漁獲も出来るようにする、きだとの声が起り豊間町時代の二十八年五月町営三カ年計画の総工費一千二百五十万円で工事に着手し、現在までにすでに九分通りが完成している。工事は豊間海岸の二千八百五十平方メートルを漁港にするため沿岸に突出た岩を利用して周囲二百四十五メートルの石積防波堤と二十一メートル巾の繋船、物揚場設備（三千メートル）そしてしゅんせつを進めているもの、完成すれば港内は干潮どきで一メートル五十、満潮どきは三メートルとなり、船舶四十トン級中型漁船が入港漁獲物の水揚することが出来る、この港の完成後は漁船誘致と避難港指定されることになっている、また漁港の完成によるない港之内漁協は今年中に総工費百万円の予算で魚介類取引市場ならびに冷蔵工場を建設することになっている。

日本水素のコツバース炉

関西にじゃんがら隊送る

平てガイド嬢も

「石城七景」の撮影、パンフレットの作成など全国的に石城地方の観光、名物を宣伝、又観光協会

磐陽美術展開く

十四日から三日間平市公会堂

石城地方の最も大きな美術団体として知られる磐陽美術観光展を開いているが、今年も初春のトップを切る催として十四日から三日間平市公会堂と本館で郷内画家がそれぞれ腕を揮った絵画百余点を出展して開かれる。また一般素人の描いた観光美術画なども出展出来ることになっている。

寅次郎市議

六日に義太夫を放送する

ラジオ福島は朝、観光客と県下有名人のかくし芸を放送しているが平市鹿本宜次郎さんは六日午後四時二十五分から二十分間義太夫〝三勝御殿〟合邦〝の段いのどを披露する。

出場、石城の御舘をふんだんに披露するもの。その他土屋昌とし平市八幡小路本田宏さん作の「石城名物じゃんがら念仏」の踊りも多数に出品することになった。なお市観光課では郷里に地方の名菓を出品するため菓子屋からの申込を十日迄受付けているので、多くの出品を願んでいる。

××××

一月に完成

平の商工会館

平商工会館は平市堀江工業KKが総工費三百万円で請負、昨年夏の六月市内粟川町百二十坪に着工したのだが、すでに百二十坪と鉄筋コンクリート二階建の外かべが完成、現在内部と外部の塗装にかかっている。完成は二月初旬の予定だが、完成すれば商工会館第一号館となり、二階に商工会館所属の小会議室、二階に県証券業者の大会議室と八十名収容の大会議室をもつ立派な会館として市の一つのシンボルとなりそうだ。

一月二十一日から実施へ

使用者にも事故の責任

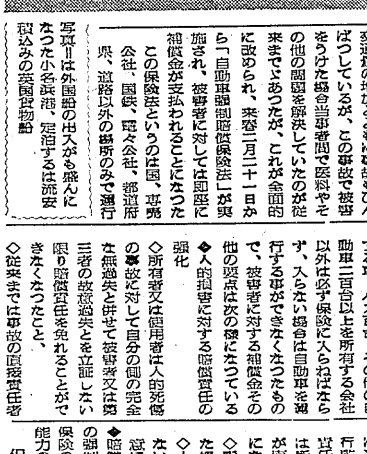

◇轢き逃げのため加害者の判らない場合でも保険金は支給される。

◆保険金額＝「基礎額」◇死亡＝三十万円◇重傷＝十万円◇障害＝三万円＝バスの場合は乗客一人当りに対して前記の金額が支払われる（従来迄はバス一台に対してであった）

▽仮渡金の支払＝加害者の決定前でも被害者の有無を問わず事故発生と同時に被害者からの請求があれば一定の額を保険会社から仮渡金として次の金額が支給される。

◇死亡＝三万円◇重傷＝十万円以上

◇障害＝十一万円以上六万円

◇◇◇◇◇◇◇◇◇◇

交通禍の増加とともに被害もひんぱつしているが、この事故で被害をうけた場合当事者間で医料やその他の問題を解決していたのが従来までであったが、これが全面的に改められ、来る二月二十一日から「自動車損害賠償保険法」が実施され、被害者に対しては国庫に補償金が支払われることになった

この保険というのは国、市県会社、国民、官公会社、都道府県、道路以外の場所のみで運行する車、バス百台以上を所有する会社以外は保険に入らねばならず、入らない場合は自動車を運行する事ができなくなったもので、被害者に対する補償金その他の関係は次の様になっている

◆人的関係＝いかなる者をも問わない（運行者、車内の乗客、歩行者）

◆暗償能力を確保するための保険の強制＝総ての自動車に暗償責任保険の締結を強制し金銭的に暗償能力の確保を図つたもの

保障される事柄

◇所有者又は使用者は人的被傷の事故に対して自分の側の完全な無過失と併せて被害者又は第三者の故意過失とを立証しない限り暗償責任を免れることができなくなること、

◇従来までは事故の直接責任者は運転手で所有者は運転手の通行監督に過失があった場合のみ責任を負う形であったが、今後は所有者又は使用者に暗償責任が直接且つ厳しく課せられることになること、

◇賠償は他人に死傷を与えた場合に限られる。

◇人的関係＝いかなる者をも問わない（運行者、車内の乗客、歩行者）

◆暗償能力を確保するための保険の強制＝総ての自動車に暗償責任保険の締結を強制し金銭的に暗償能力の確保を図つたもの

謹賀新年

補強なるか常磐チーム

ノンプロ球界の話題

昨年の都市対抗野球で快兵滑降伸銅に惨敗、後楽園出場の夢を断たれた常磐炭鉱野球部は本年こそ捲土重来の名にかけても出場をつかもうとナインの補強工作に乗り出している。サン大会に備えて来る二月半ばからは練習に入るが、既に県敵式球界の強打者岡野球チームは二十年度ジャイアンツの谷口コーチを監督に迎えて陣容を強化するとともに練習をかさね二十八年には県大会で福島日東を、東北大会では釜石製鉄を破り常盤の後楽園出場の夢をかち得た。しかし二十九年には谷口監督が巨人軍のコーチとして招かれ去ったのを始め二、三選手が相次いで去った。このため後任の外野手坂本徳一監督がが全選手をはげまし、敢斗したにもかゝわらず、二十九年は東北大会で釜石製鉄、さらに三十年は県大会で全滅の初出場チーム消滅に破れるという大番狂わせに涙をのんだこの結果旧ろうには早くも坂元監督辞任、出沢外野手の監督就任説が飛び、更にこの説を裏つけるかのように主将の笹熊捕手が昨年の敗戦「消滅伸銅」の監督に破れ、また今年度も活躍を期待された小野投手の徴日ノビのある直球と大きく曲る変化球が、練習試合で相手チームの打者を悩ませ好投を続けているが、投手陣では他に決定的な投手がなく、新人の入団に期待をかけている。

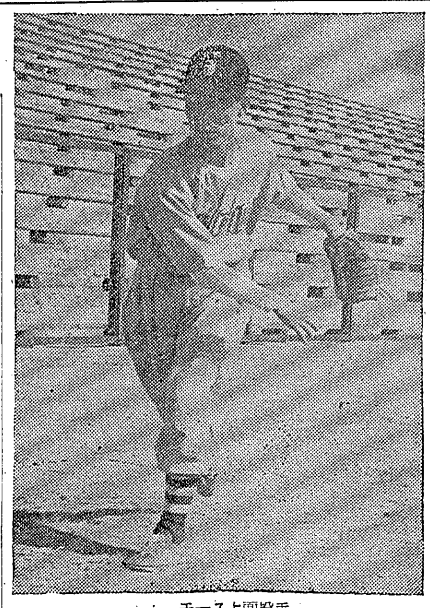

エース上面投手

主将？古賀遊撃手

切り札は上面

杉本の復調に期待

軟式界の強打者大楽を補強

この補強で投手陣（投手）（陣）はかなり強化するだろう。遊撃は新人宍戸選手の育成と合併したのを機会に水族知識の普及をかねた観光施設としての水族館設置の計画を樹立していたが、大体の見込がついたので本年中に具体化する運びになった。

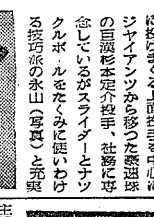

主将古賀の独壇場、すでに二十八年市営チームから中堅として後楽園に連続出場二回を出るという多くの経験者で補強の待望される。このほか昨年補充された柳田利夫（内野）らがいる。

（写真は阪急三塁手）

（外）（野）（陣）外野は左腕と松崎圭佑中堅に監督の坂元右翼に出沢（兄）という布陣のファンの間にも、坂元監督の強化

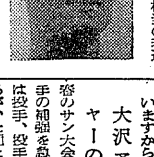

野球部長　坂本徳治氏談

守る水野打撃にスラッガーの名を馳せた大楽を始め二、三補充選手が打撃として控えることになっており攻守共に創設以来の強力なチームとなってファンの期待にたえる。サン大会に備え今春最大のベストオーダーも発表される予定だが、相当の若返りとそれに代る投手陣の固められたがまことしやかに噂されているが、部としては坂元監督の辞職をめぐるトラブルからあたかも解放寸前にあるかのようにもみられファンを落たんさせていたが、同野球部ではこれらの説を全く否定、猶勝大会に備えての視完を中心に行われたもので、

強打誇る出沢右翼手

ヤマの銀行頭取

湯本礦の佐伯さん

地下三千尺の炭層と取りくむ激しい労働の余暇をみて私設の共銀行を五年余り相談、今は〝ヤマの銀行頭取〟として近所のおやじさんやおカミさんに感謝されている人があり、新春の話題を提供している。

〝ヤマの銀行頭取〟と呼ばれているその人は、常磐市湯本下湯岡常磐炭礦湯本礦採炭夫佐伯初男さん（三）で、調停騒乱による二十七年七月ごろの炭礦界は炭礦史始まって以来の景気に沸き、このため炭礦従業員の乱費は目に余るものがあった。しかも子供の手遊には見れ放題という状態で金使いの荒くなる子供たちをみて心配、近所の顔通をと思伏せ、小中学校の生徒に呼びかけ子供たちの銀行を始めたもの。

まず始めは加盟した小さな預金者たちにお祝いとして百円を積み立てたり、それから毎月自由に貯金させていた。今年は丁度創立五年になる。当時の小中学生その子供たちのほとんどは学業を終え社会人として立派な青年に成長しており、この人たちが銀行頭取〟の行った〝ヤマの銀行頭取〟の行った手は明るい物がある

佐伯さんの話

児童、生徒の預撰数育の一助……になればと思ってはじめました、つらかったのは最初だけで皆さんが協力してくれましたので現在まで出来ることといえばこれ位なものでしょう。（写真は佐伯さん）

お役所はあす出初

常磐炭礦労働組合開発地区に指定され工業用水、小名浜湾の監督指導の問題、地下資源の開発工場誘致地選定の問題など各般にわたり常々関係の歩が進められ近き将来に於ける一大飛躍が約束されているこれに呼応して、平市を中心とした五市が相協力して広域都市の誕生を策している現在、その基礎をなすものは自主的交通機関の確立でなければならないと思う、この点から常磐は昨年来市営バスの運行を実現、共同社会の増強に施策を講じ、住民の足はそれ以後はまったくクギケの始末である。全国に市営バスを行っている都市は四十二都市あるが、始発は八戸市の午前五時三十分過ぎの浜松市の六時四十分で、終発は函館市の午後九時三十分から山口市の十一時三十分、大多数は十時三十分ごろまで運行し、サービスを行っている。

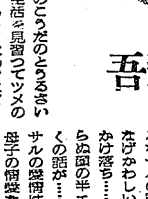

金古委員長

市営バスの必要性と見通し

金古政通

常磐　地方は総合開発地区に指定され工業用水、小名浜湾の監督指導の問題、地下資源の開発工場誘致地選定など各般にわたり常々関係の歩が進められ近き将来に於ける一大飛躍が約束されているこれに呼応して、平市を中心とした五市が相協力して広域都市の誕生を策している現在、その基礎をなすものは自主的交通機関の確立でなければならないと思う、この点から常磐は昨年来市営バスの運行を実現、共同社会の増強に施策を講じ、住民の足はそれ以後はまったくクギケの始末である。全国に市営バスを行っている都市は四十二都市あるが、始発は八戸市の午前五時三十分過ぎの浜松市の六時四十分で、終発は函館市の午後九時三十分から山口市の十一時三十分、大多数は十時三十分ごろまで運行し、サービスを行っている。

教員採用の要領決る

県教育委員会は、今年度の公立学校（小、中、高、盲ろう唖各校）教員採用試験について次の要領を明かにした。詳しいことは県教委石城出張所に問い合せればわかる

◆出願期間　締切日、新聞発所が十六日、一般採用者が二十五日

◆送り先　福島市杉妻町県教育委員会各務局学校教育課長宛

◆新採用手続要項などの書類は発送期間の返信用封筒に六十円を同封して送附すること。

水石山行の定期バス

常磐観光協で計画

早期設立を要望されていた常磐市観光協会では一月上旬ごろを予定三十万円の会議開で協議の促進をはかることになっているが現在計画されている路線は国本一水石山間定期バス路線を始め主なところは現在水戸まで運転されている快速車の平まで延長運転、ネオンアーチの設置、パンフレット絵葉書映画スライド作成、観音山築化などの観音整備などがある。

× × ×

磐城の催し

◆二日午後一時磐城市青年婦人部主催カルタ会小名浜公民館日本間

◆六日午前九時勿来市消防団出初式相馬小

◆八日午後一時磐城剣友会少年部柔道昇段審小名浜小磐城

◆十五日勿来建青主催市内一周駅伝競走市役所前出発錦支所ー勿来農協ー川部小ー山田三小ー山田支所ー本庁帰着。

十五日成人式

平市競輪組合の供だ二百十七万円で競輪バス一台を購入した。いすず社の製作による一九五五年B又四二型の四十人乗り、正月競輪から運行、サービスにつとめる予定だが、市営バス運行の試金石となる。

× × ×

年も改つて昭和三十一年を迎え晴れて成人となった一千三百九十四名の平市成人祝賀会は恒例の「成人式」を来る十五日午前九時から市公会堂に於て開催市長を始め、長谷川教育長、各小、中、高校長、婦人会、青年会などが列席して盛大に挙行されることになった。同式上に於て講演、歌、混声合唱、バレエ等のレクリエーションを催く、地区別の成人者数は次の通り

◆旧市内六〇二（男二九〇、女三十二）◆鹿島四七（男三二、女二四）◆磐谷六六（男三九、女三七）◆豊間二〇二（男一四、女八八）◆夏井六四（男三三、女三一）◆草野一六一（男八四、女七七）◆赤井一〇六（男五三、女五四）◆小名浜一〇八（男五三、女五四）

平の青色申告協会

十四日に結成

平市青色申告者会組立総会は、四日午後一時から平市公会堂で開き会員は四百名を目標に発起人がそれぞれ区域を定めて十日までに勧誘する。役員は会長、副会長二名、理事十八名で構成、総会で選任する。

会則による青色協会は税務署税務署相互の連絡を図り、記帳計算などの税の適正をはかるため講習会、座談会などを開いて青色申告の知識を広めパンフレットなどを配ることになっている。会費は一カ年六百円（二回払込みでもよい）

★★★正月競輪から運行

平の競輪バス

平市競輪組合の供だ二百十七万円で競輪バス一台を購入した。いすず社の製作による一九五五年B又四二型の四十人乗り、正月競輪から運行、サービスにつとめる予定だが、市営バス運行の試金石となる。

× × ×

年も改つて昭和三十一年を迎え晴れて成人となった一千三百九十四名の平市成人祝賀会は恒例の「成人式」を来る十五日午前九時から市公会堂に於て開催市長を始め、長谷川教育長、各小、中、高校長、婦人会、青年会などが列席して盛大に挙行されることになった。同式上に於て講演、歌、混声合唱、バレエ等のレクリエーションを催く、地区別の成人者数は次の通り

◆旧市内六〇二（男二九〇、女三十二）◆鹿島四七（男三二、女二四）◆豊間二〇二（男一四、女八八）◆夏井六四（男三三、女三一）◆草野一六一（男八四、女七七）◆赤井一〇六（男五三、女五四）◆小名浜一〇八（男五三、女五四）

言一も輩吾

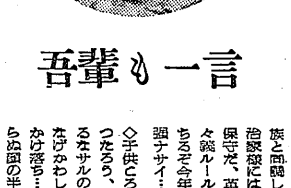

◇人間様には絶対新しい年がめぐってくるのに猿類の年がネジ一本共孔我々猿年生れ十二年に一回とはチット惜がない……十二支族のうちでは人間様と比較する毛が三本たりないだけだから三毛に位するだろう。

◇大体手足や体つきまで猿にそっくりなのに猿類の年がネジ一本共孔我々猿年生れ十二年に一回とはチット惜がない……十二支族のうちでは人間様と比較する毛が三本たりないだけだから三毛に位するだろう。

◇とかく人間様は、共産党だ、盟友だ、伝統だ、その休みも今日で終り、明日四日は商売の始まる御用始め、嫌でも出勤しなければならない。だが五日は新年宴会、八日は日曜と一日置きに休みが続き、正月の夢を呼びさましてくれる。

◇猿蹴にはサル年が廻りつて……ふざけた野郎だ祝儀がよろしいのどうだのこうだのとうるさいが我々の生活へ見習つてツメの一本でもせんじて飲んだらどうか……

◇猿蹴にはサル年が廻りつて……ふざけた野郎だ祝儀がよろしいのどうだのこうだのとうるさいが我々の生活へ見習つてツメの一本でもせんじて飲んだらどうか……

◇子供ごろ修身（社会科）で習つたろう、子供の体をあたためるサルの話……今時の世はかばかしい話、若いツバメとお付き落ち……子供の教育は知らぬ顔の半一さんだヨ、まつたくの話が……これと比べるとサルの猿蹴はこまやかだ……

亜子の猿蹴などんな何とも云えない味がするね、今年はサル年にあやかつて大いに家庭の猿蹴を発さんさせて欲しいネ……

× ×

謹賀新年

CINEMASCOPE　20th CENTURY-FOX

同時公開　プロデイガル

ラナー・ターナ　エドマンド・ベータム　ルイス・キャルベン

総天然色

折れた槍

空前の三大スター競演の異色西部劇巨篇

スペンサー・トレイシイ　ジーン・ピータース　ロバート・ワグナー　リチャード・ウイドマーク

3日―9日　冷房完備　聚楽館

ウイリアム・ホールデン　グレイス・ケリー

トクリの橋

ツギー・ルニー　沈路恵子

総天然色

日本ロケで話題を呼んだ大作　全米批評界の激賛をあびて待望の登場!!

復讐に生きるランラツドの痛決篇　総天然色

男の城

男の恋と闘魂！一世一代会心

アラン・ラッド　パトリシア・メデイナ　アンドレ・モレル

3日ヨリ　7日マデ　民劇

忍術左源太

さつ爽痛快千代之介　原太郎の忍術一騎討ち

東千代之介　千原しのぶ　伏見扇太郎　長谷川裕見子

七つの顔　拳銃の火花　浴びてさつ爽登場

東映

多羅尾伴内シリーズ

戦慄の七仮面

片岡千恵蔵　安宅淳子　花柳小菊　田代百合子

私は殺された!!　銀色のコンバクトが解く死の暗号

3日―7日　東映