常磐毎日
発行所 平市田町75
常磐毎日新聞社
営業部専用 1、210
編集部専用 1、269

婦人科 産科 入室完備
齋藤医院 平市田町 電九〇二
電ヨリ三分

第三回石城一周駅伝競走

平担だが仲々難コース

平(二区)磐城(五区)は一部走路変更

石城陸協、同高体連主催の第三回石城一周駅伝競走は、産業文化祭共賛行事の一つとして来る二十三日（勤労感謝の日）挙行されることになり、出場を予定される高校チームなどは「今年こそ優勝を」の意気すこぶる高く早くも練習に全力をあげている。十六日には監督主将会議が開かれるので出場チームのメンバーも大体判かり優勝候補の予想もでてくるが、現在では昨年度優勝の常磐（一般）内郷（高校）にかわり、既に試走を終り最後の仕上げに入つて万全の備えにあるといわれる小名浜水産、四倉高校などの活躍が大いに注目を集めている。なお走破コースは昨年と同一であるが平市内と磐城地区の二カ所は道路工事のため一部変更される。また走路は全般的にみて平担だがコース中最大の難所である湯本―植田間、豊間―平間などは玉砂利が露出し車の通過した後には砂けむりが遠慮なく舞上るので仲々の難コースである。（写真上は植田地内でコース調査する陸協役員、下は七区を試走する四高選手）

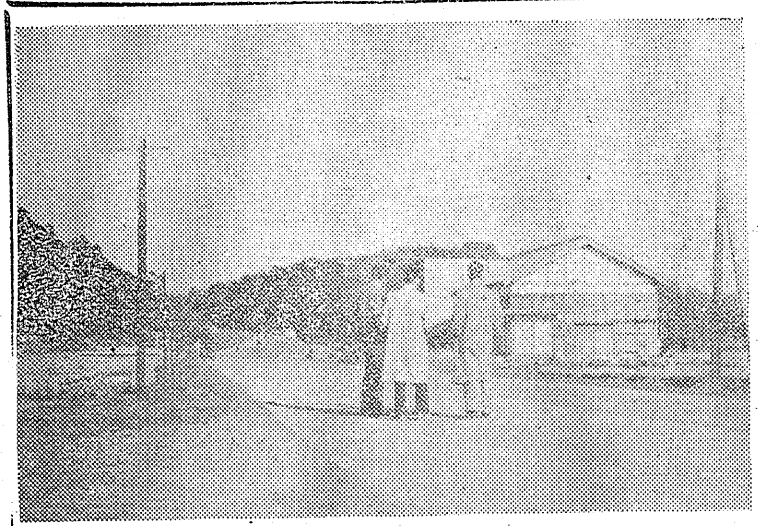

走破コースは四倉町消防署前を出発して平市―内郷―常磐―植田―本社前（決勝）までの七十七、二キロメートル、第一区の四倉―平間は前回まで平市神谷地内の道路工事のため一部変更、下は第二区の平―湯本間は工事も終了したので目立つた難所もないが、二区の平―湯本間は平市内の大通りが舗装工事で通行止のため三十米通りから市役所側通りを迂廻し旧尼子橋を抜けて内郷市のミマヤ地内で六号国道にでるコースに変更されるものとみられるコースとしてはそう愚路でもないがこのコースの両側には産業文化祭の展示会場も一部設けられてあるので相当の混雑も予想される。またこの二区には内郷市の中心街と常磐市湯本町入口の踏切、更にませい湯本町が含まれているのでこんざつコースとなることはまぬがれない。第三区湯本―植田は今大会の最難コースである。各出場チームはこの三区に主力を集中して前半の順位を覆うわけだが心臓破りの丘をふくむ二つの峠と延々とつづく百曲りの山道は苦痛である。更に新道の完成で車の通行がほとんどなくなつたためか道路には玉砂利の露出が甚しいので前回にない難所となりそうである。第四区の植田―勿来折返し―植田は距離的にも短かくまた走路としても完全舗装されて快適なコース、第五区の植田―小名浜間はコースの三分の二ほどは風光にとんだ弾丸道路だが、小名浜入口附近の道路工事のため下川海水浴場入口から八帆入橋を通り玉川橋に抜ける迂廻道路を通らなければならず、この辺は迷い安く選手にとつてはイヤなコースとなろう。第六コースの小名浜―豊間は途中の道路工事も終つたのでさして難所らしい難所もないが、道巾のせまいのが心配

青い海原の彼方に塩屋崎の燈台を望む風光は絶佳だが砂地のせいもあつてホコリツポイのも玉にキズ、このコースを終るといよいよ豊間―平間の最終コースに突入、各チームともラストスパートにうつるわけだが、このコースがまた最大の難所の一つである。平担ではあるが山すそ伝えに曲りくねりながら変りばえのしない道路の長さは最後の気力をふりしぼつても果てなく続く、このコースを試走した小名浜水産の監督さんは「仲々好タイムでした」と自信のほどを語つていたが、走路調査の日全区間を試走していた四倉高校では応援の三輪車の方がクタビレて力走する選手に一キロメートルも引離されていた。

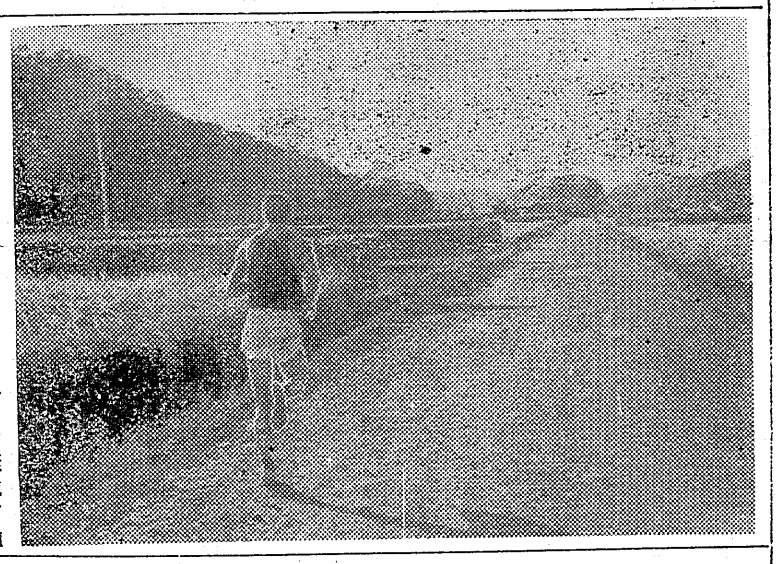

心臓破りの三區

水産、四高は試走終る

犯罪一掃に町ぐるみ運動

モデル地區田町で防犯區結成

紅葉列車の運転を延す

川前渓谷行「夏井号」臨時列車を運行して好評をよんでいた水鉄では去る十日で打切の予定だつたが今年は温く十七日の日曜が最盛期となつているので、予定より一回延長、平発午前八時十五分発（川前着同九時五分）と川前発午後二時三十七分（平着 同 三時十五分）の夏井号を臨時運行することになつた。

防犯モデル地区に指定された平市田町区内会（会長鈴木正男氏）では十一日午後六時から平医師会館に町内会の班長以上三十余名が集り、宮沢平署長、関平署防犯主任、山崎平商議所会頭はじめ平市防犯協会の役員などを招いて防犯対策を協議した結果、田町地区防犯区を結成、犯罪の一掃に町ぐるみ運動を展開することになつた。

運動の第一段階としては区の役員及び田町在住の市防犯協会役員を防犯委員とし、更に町内の青婦人団体など各種団体に役員を委しよくし、委員には防犯手帳を交付して町民の啓蒙指導に当つて貰うほか、各所に防犯連絡所を設けて密接な協力体勢をつくりあげる。更に町内毎に防犯スピーカーを備えつけて拳町一致の体勢を整えることなどをあげているが、スリ、自転車盗難をなど平市の犯罪発生件数の半分以上も占めている田町地区だけに今後の活動は大いに注目される。田町地区防犯区の規約は次の通り。

①田町全区を以つて田町防犯区と称する②事務所を区長宅におく③本防犯区は区内の防犯教育及び警戒並に指導に当ることを以つて目的とする④防犯区に左の役員を置く▽防犯委員長及び委員若干名を置く▽任期は一カ年とする⑤委員長は区長がこれに当り、委員は組長以上の区役員及び田町在住の市防犯協会委員並に区長の委しよくするものを以つてこれに当てる⑥第三項の事業活動は防犯委員会において指揮指導するものとする⑦細則は区長及びその他の収入を以つてあてる。

新装開店

御贔屓に……御会合に……お気軽にご利用下さい……

岩風呂 館 大金

平市四目丁（本局前）電三三

喜びも悲しみもふたせ

洋品店の勝越がその土地に食料品を始めてからこの二十日でまる二ケ年。何かとしてお客様に喜ばれる店を、という願いがまだ果されぬのが悲しみです

○たくあん百匁 一三円―一三七円
○えびかきあげ 一枚 一三円
○こぶまき 一本 五円
水曜時売 紫こぶ（佃煮） 三五円

越 勝越 小名浜 平市

可愛いお子様の七五三を

総理大臣賞のケーキでお祝しましょう

ご進物お土産に……
味と栄養と品位を誇る
市川のケーキを是非

パンとケーキ 市川
平市中央通り 電936
平市三十米通り 電1826

精神○神經科○開設

財団法人 松村病院
平市南町二三
松村病院 城東分院
平市手掴町二九
入院、往診、応需

食慾の秋です

秋の香り豊かな松茸料理とパール独自のシユーマイワンタンを
御賞味下さい

PEARL
レストラン パール
平市田町 電1388

東京・ロンドン 張天祥派 営業始

吸音 ビロード ムード ヘアー モダン ヘアー 特殊 ヘアー

色川材木店
材木・建材・製材・一般材
平市才槻小路一 電341

讀書週間の感想文

「坂道」を讀んで

四倉小五年戸田千枝子

私も家からすぐに坂道になつてるので、その坂道を通る時に何も考えなかつたのにどんな事が書いてあるかと思つて読んでみることにした。先生が、読書する時に題を見て、自分で予想を立ててみたらと言われたので、私もこの題で坂道のことを考えてみた。私の家の前の坂道は、いろくな人が通る。農夫、漁師、老人、子ども、女の人、男の人、この坂道を何を考えながら登つてくるのでしよう。苦しい表情で登る人、しあわせをだいて登る人悲しみの思いをこめて登る人、希望にもえて登る人また下り坂を行く人は、ほつとしている表情、疲れたような人、さまざまな人人のようす。それでも、あの松の木や、石ころたちは、何でも知つている。人生には登り下りがある。一つの山だつてそうだ。登りあれば、必ず下りがある。登りはつらいし苦しいが、なるべく下り坂にはこない方がよい。また、谷間におちこみたくもないと考えた。そんなことを思つて読書してみた、堂本さんはお引越しをしました。堂本さんは戦争でひとりになり、仕事をさがしたが、やつと見つけたお店はインチキでひどい目にあつた。でもなくさめてくれるおじさん、おばさんがいた。そして、その翌日からくずやをしたが、親切な人たちのために、不幸の堂本さんは幸福になつていつた。よかつたね堂本さん。でも堂本さんまたお引越しです。その時に坂道があつたのです。

十五分もかかる坂道があつたのですが、「なんだこんな坂」と思つて登つていつたのですが、大きな黒犬にかみつかれ、そして、その家の人とけんかして出てしまうのですが、歯をくいしばつて登つた堂本さん。くずやさんだつて決してはずかしくありません。堂本さん、他の人から笑われたつて、くじけてはいけません。「なんだ、こんな坂」と勢よく登りなさい。人間は強く正しく生きることです。そしてどんな坂道だつて登らなければなりません。「楽あれば苦あり。苦あれば楽あり」どんどん登りなさいよ、堂本さん、がんばりな、堂本さん、私の心にもこんなことを考えさせてくれた本です。私は坂道を登りながら考えた。どんな苦しみがあつても少しずつ元気よく努力し、くふうしながら仕事をすることがたいせつだと思いました。

× × ×

越冬野菜栽培法

適切な施肥と病害予防

暖冬異変、低温、乾燥による不作なできが目立つているが、越冬野菜は案外無頓着に作付けされている例が多いため、平地区農業改良指導所では低温乾燥、暖冬に備えて簡単な霜降けや排水を良くし、適切な施肥と病害虫の予防を次のように警告している。

越冬野菜には①年内に生育させ一―二月に収穫しようとする結球白菜、ねぎ、小かぶ、パセリ②秋まきして春から初夏にかけて収穫する時無大根、えんどうごぼう、ねぎ③晩秋まで畑をまき、早春から収穫するほうれん草、小松菜、しゆんぎく④秋植えして早春から収穫するいちごきやべつ、玉ねぎ、京菜⑤秋に苗分けしてそのまま越冬して春から収穫するアスパラガス、うど、にら、ふきなどその数は多い。

その管理方法は①の場合は葉菜類の水分含有量は九十―九十六％あるため低温（マイナス五度位）で凍結枯死することがある。この程度の温度なら簡単な霜降けで防ぐことができるが、病害に対しては抵抗力が弱まつているので薬剤散布も怠つてならない。また肥料の窒素を避け、燐酸、加里を施し、排水の便を良くすること②えんどうは土壌の水分がやや多目の方がよく、耐寒力を増すが、白渋病発生のおそれがある場合は逆に排水する。大根などは（根）低温に弱いので土壌の通気を良くし、窒灰素毀、堆肥などを株元に散布し、乾燥の恐れがある時はかん水することも必要。ごぼうやねぎは早まきして寒気に入る前に相当に発育を進ませておくこと③短期作物なので肥料はあまり要らぬ、ほうれん草は水分の多いところでは根が傷み、発病し易いから注意する。大根、小かぶ、にんじんなどは土壌が酸性化するとカルシウム、マンガンの吸収が悪くなるので、病害を受け易くなる。このため石灰を施して土壌の酸化を防ぐ。最近はこれら野菜の栽培ビニールを使用する人が多くなつたが、寒中でも日中の陽のあたる時は相当温度が上昇しても、同時に湿度が高まり、湿度が下ると冷害を起すことがある。低温や暖冬の際はビニールの上に覆い物をする④たまねぎは酸性土壌に弱く、霜柱が強いと苗が根腐かないうちに根が浮き上り、寒風に吹かれて枯れてしまう場合があるので、保水性の良いやや粘り気のある土地を選び、地温の維持に務め、霜柱が強ければ踏圧を踏みつけ、踏圧に切藁、籾殻、灰類を撒く、また京菜は土を乾燥させないよう注意する。これらの菌を植える場合には未熟の堆肥を株下に入れると寒中には腐れもおそく、却つて土が乾燥することになるので、完熟して堆肥を深く入れておくこと。⑤アスパラガス、ウドは根が非常に深いので乾燥地では無機成分の吸収が少く、低温の害を受け易くなるから適湿地を選ぶこと。土壌に水分が多いと酸性欠乏を来し、深い根が枯死してしまう株元に厚く土寄せするか堆厩肥を沢山施して防寒とするのも有効である。

勿來の汚水

再び騒ぎ出す

勿来市南多浦の呉羽化学が流す亜水間題と大日本勿来炭砿などの洗炭汚水問題が最近再び問題化してきた同海岸の漁協組は一昨年来魚介類が被害をうけ漁業ができなくなると大騒ぎした結果、勿来市役所のあつせんで①呉羽化学では漁協組に対して魚族繁殖施設費名義で百二十万円の補償をするほか、薬害を防ぐため過池一千万円で完備する②炭砿側は沈でん施設を三十二年三月までに完成する。ということで話合いがついたが、最近呉羽化学ではろ過池使用を時々停止する。大日本炭砿は一年余も経つのに約束の施設をつくらない、ということから再び地元民らが騒ぎ出したもの。

常磐電話局

建設敷地決る

常磐電報電話局では平電話局と同時に自動電話局を新築することになつた。構想は百五十坪の鉄筋コンクリート二階建で階下は一般商店として市民に開放、二階を電話局として使用するというもの。また電話は千戸加入が可能となつた。

常磐電報電話局では平電話局と同時に自動電話局を新築することになつた。構想は新築することになつた。構想は百五十坪の鉄筋コンクリート二階建で階下は一般商店として市民に開放、二階を電話局として使用するというもの。また電話は千戸加入が可能となつた。

申込みがあるが、すでに交換台は一杯であるため自動電話局を新築することになつた。構想は百五十坪の鉄筋コンクリート二階建で階下は一般商店として市民に開放、二階を電話局として使用するというもの。また電話は千戸加入が可能となつた。

現在常磐局の電話加入数は五百七十でさらに五十余の新規加入申込みがあるが、すでに交換台は一杯であるため自動電話局を新築することになつた。構想は百五十坪の鉄筋コンクリート二階建で階下は一般商店として市民に開放、二階を電話局として使用するというもの。また電話は千戸加入が可能となつた。

沿岸漁業の振興

縣水試で総合計画

衰退の一途をたどる沿岸漁業の打開策を計画していた県水試はその構想をまとめ十日同水試会議室で沿岸漁業対策協議会を開いた県水試では来年度の事業計画として沿岸漁業試験をはじめ浅海増殖事業水産製技術改良普及事業、水産技術者養成事業を重点施策として行うことを公表した。

沿岸漁業試験では漁具漁法試験を行うのをはじめ漁場調査や海洋調査を撤底的に行うほか漁村実態調査、経営調査も行う方針である。浅海増殖事業は資源調査、アワビの移殖、コンブの増殖試験、さらに藻礁による増殖試験と水質の汚染調査を行う。水産業の技術改良普及事業としては先導漁船の研究を行つて各浜の研究組合の育成指導にあたつたり、水産機械の巡回指導、技術交換会、研究発表大会などを開催に行うことになつており、水産技術者養成事業は航海士、機関士、通信士などの技術講習会を開催する。このほか加工流通対策や各沿岸漁業関係者の経営分せき、年間操業樹立調査などもあわせて行い、沿岸漁業の振興を総合的にもりたてて行くという大計画である。

カメラは田中

運転免許試験合格者

平自動車試験所で行つた小型四輪車自動二輪車の運転免許試験合格者が次の通り発表された。

古川昇、四条勝利、田子悦郎、新妻尚二郎、木村正雄、田部次男、坂本文雄、今泉雄治、海老菅次郎、青木武彦、牛木英夫、

台員を慰安招待

平館、喜びも悲しみも上映に

豊間燈台が映画に出てくる――松竹映画「喜びも悲しみも幾才月」は十三日から平館で上映されるがこの映画は元豊間燈台の台長田中繧さん㊧との夫人きよ子さん㊨をが繧さんに嫁し、二十年前岩手県ト崎燈台をふり出しに転々と全国六カ所の燈台を歩いた生の生活記録をまとめ「海を守る夫とともに二十年」と題して婦人クラブに発表したもの。

豊間の燈台が映画に出てくるのははじめてとあつてその上映が期待されており、同館では上映期間中、豊間燈台の人たちを招待して観賞してもらう計画もすすめている。なお田中さん夫妻は去る九月一日付でト ド崎燈台に転任していつた。

割烹 花 田町 電一三九

23日に射撃大会

石城空気銃会

石城空気銃会（会長増井源寿氏）では石城産業文化祭の協賛行事として二十三日午前九時から平市飯野支所ウラ平常設射撃場で第五回射撃大会を開く。なお同会では会員に通知してあるが通知もれの場合は参加するよう望んでいる。会費三十円

今晩のラジオ

◆NHK（第一）

六・〇〇　予供ニュース
六・一〇　一丁目一番地
六・四五　人さまざま
七・一五　録音ニュース
七・三〇　素人即席演芸会
八・〇〇　浪花演芸会
八・四〇　お笑い三人組
九・〇五　ニュース解説
九・一五　赤い夕陽
九・三〇　今宵歌えば
一〇・一五　時の動き
一〇・三五　歌は結ぶ

◆ラジオ福島

六・〇五　トニーの珈琲
六・一五　赤胴鈴之助
六・四五　スーパー千一夜
七・一〇　音楽の小箱
七・一五　録音ニュース
七・二五　人情夜話
七・三〇　お笑い街頭録音
八・〇〇　ワンダフルお嬢さん
八・三〇　パンピタンアワー
九・〇〇　トクホン浪曲アワー
九・三〇　歌謡オールスター
一〇・〇五　夢のステージ
一〇・三〇　名作アルバム
一一・〇五　江戸三国志
一一・一〇　時事解説

今晩の映画

▼世界館　十二日迄
六・四五　忘れじの午後八時十三分
八・三〇　駒太郎笠

▼東映劇場　十二日迄
七・一五　哀愁のりんご園
八・三〇　富士に立つ影

▼民　館　十八日迄
七・〇〇　鮮血の午後
八・四〇　最後の決死隊

▼ひかり座　十八日迄
八・四〇　金髪の悪魔
八・一五　海の荒くれ

▼映楽館　十八日迄
六・四〇　バスターキートン物語
八・三〇　OK牧場の決斗

▼平　館　十二日迄
七・〇〇　逃げだした縁談
八・三〇　銀蛇呪文

▼平文化ニュース　十三日迄
ニュース　マンガ
レーヨンの科学　阿寒湖のマリモ

ジューキミシン
世界に誇る回転天秤
平市五丁目
電1098

田中カメラ店テレビ部新設！
日立テレビ東京店
技術充実・アフターサービスの店
平市4丁目27 TEL・1039

冥土の使者
七つの顔と七つの姿体をもつ女京マチ子の穴
京マチ子　二子二子
菅川謙康英
船原上越
角梨枝子　高松英郎　川口康子　岡田造一
肉体が犯罪を呼ぶのか犯罪が肉体を必要なのか？
大映ビスタビジョン
13日より世界館

素晴らしい性能の編機
東京文化のスタートさつき号動針型
おもり要らず片手で編める驚く程の速さで
東京文化編物機械
三浦ミシン商会
平市三丁目一ノ五　電八六四

電気暖房器は古電気
平　2

貸切の御用命は
電話640番
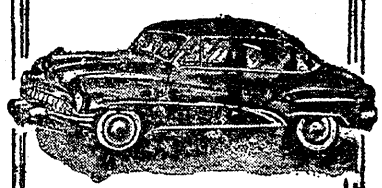
尼子タクシー

（可認郵便物第三種郵便）　常磐毎日新聞　昭和32年11月12日（火曜日）第2264号　（三）

金融引締でよろめく企業
各地で首切騒ぎ
就職戦線はお先真暗

金融引締めのあおりで石城地方の就職状況は六月を境に除々に失業者が増えはじめ、三百景気を謳歌した磐城セメント四倉工場あたりでも近く臨時工の首切り旋風が吹きまくるものといわれる一方化学工場などもよろめきだし今後の就職戦線は予想外に深刻になるものと見られている。平職安の調べによると日雇紹介は二月（月末現在）がピークで一日四千六百十二名を数えたが、その後除々に下降線をしめし六月には職安開始以来はじめてという三千七百九十名となつたが、その後金融引締の風当りが強くなつて七、八、九月とゆるい上昇線で十月には三千九百十人となり、大どころでは十月三十一日には品川白煉瓦が臨時工六十八人を解雇したのをはじめ斜陽産業の様子をあらわしはじめた呉羽化学、化成錦工場さらに日本水素小名工場でも新規採用はストップ打出したといわれまた四倉セメントでも近く臨時工が解雇されるといわれる。一方中学生の就職戦線も職安最大のお得意先、岐阜県の紡織関係が羽振りが悪くなり昨年と比べ件数は同じでも採用人員は大巾に減つており、今年の就職状況はお先真ツ暗と予想されている。

一般家庭へ供給
磐城のガス会社完成

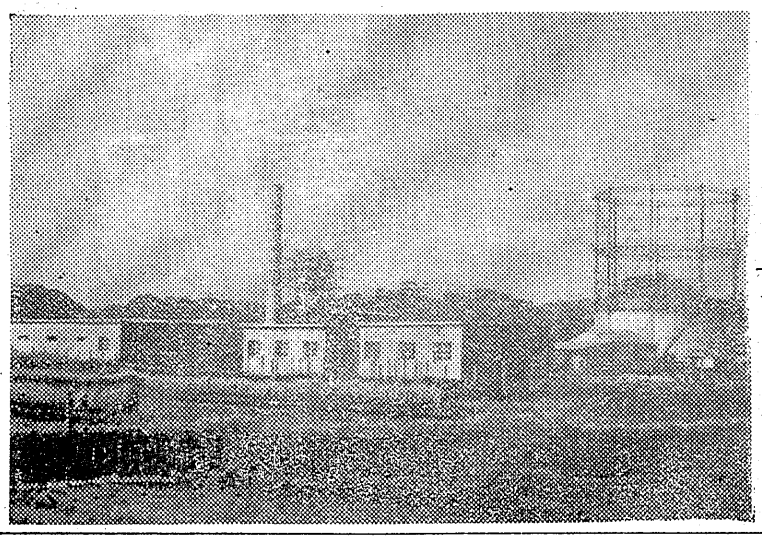

一昨年磐城市道珍地内に着工した磐城ガス会社（社長深山東八氏）は本館建築やボイラーすえ付けなども終り、次く一般家庭への供給をはじめる。

ガス会社は第一次供給人口を千五百戸と見込んでいるが、同社では三年計画でさらに事業を拡張しガスの供給人口を三千五百戸に増やし、将来は江名方部にまで供給できるようにする方針なを同社の話によると一カ月の基本料金は十立方メートルで二百八十三円二十銭、副産物のコールタールは月産二十トン、コークスは月産二百トンと見込んでいる。（写真は完成したガス会社）

自労の座込み続く

既報賃金値上げなど五項目は要求して座込みをしている全日自労の斗争はいよいよヤマ場を迎え成行が注目される。▼特失賃金を上げろ▼冬期の一時間短縮▼衛労慰謝の日の有給休暇▼一般失対の二十五日就労▼一般失対の賃金五十円値上げなどを要求した。自労組では六日から平職安前で座込みに入いつているが、十五日知事との話合いを前に全日自労では十四日福島市で各分会長会議を開き、斗争経過と今後の方針を確認要求貫徹

年内に使用可能
水素ボーリング工事進む
日本

磐城市日本水素小名浜工場は常磐地区に埋蔵する豊富な天然ガスの利用に本腰を入れているが、年内に一日当り三万立方メートルの稼動が可能であるという明るい見通しがついた。

一月末に岡市田部地区の天然ガスを引いて岡社自慢のコツパース炉で分解したところ予想以上の好成績で、天然ガスから硫安

一位に蛭田さん
常磐交通できょう表彰

従業員のサービス向上をはかるため常磐交通ではさきごろ乗降客からサービスについてアンケートを求め、十一営業所の従業員、車掌（約二百八十名）の成績集計を行つていたが、このほどまとまり、一位に小名浜営業所（所長野崎登氏）の車掌蛭田伸子さん（七）と二位に運転手大橋喜吉さん（四七）が選ばれ、きよう十二日会社創立記念式典の席上表彰された。

これは車掌については接客全般車の誘導など、運転手は運転全般、運転中の態度などを厳密にアンケートされた結果を採点したもの。

（写真は一位の蛭田さん）

平三小が二位に入賞
小中校音楽祭

県教委、福大共催第十一回県下小中学校音楽祭は全日本学校器楽合奏コンクール県予選をかね十日午前九時から福大講堂に県下の各地代表十五校が参加して開かれ、小学校の部に平三小が二位、緑小が三位、中学校の部で平三中が三位で入賞した。

平二小の学校参観 平市第二小学校（校長湯山啓二氏）では十三日午後一時半から父兄の学校参観を行い①校外写生展②工夫創作展③学級懇談会などを行う

秋の火災予防運動
標語ポスターを募る

〝火災シーズン〟を迎えて秋の火災予防運動が二十六日から十二月二日まで全国的に展開されることになつた。平消防署では期間中ポスター、立看板をはじめ自動車による巡回宣伝、かまど検査などを行つて啓蒙することになつたほか各小中学校から防火ポスター、一般市民から防火標語を次の要項で募集することになつた。期間中の行事は次の通り。

◆かまど検査＝一般家庭における火気使用箇所、いわゆる煙突かまど、風呂かま、ストーブ、こんろ、火消つぼ、取灰の処理炊事場などの清潔、整頓の状態◆消防施設の点検整備、各所属の消防機械器具の点検手入、消防水利の再検討、貯水池などの補修手入◆訓練＝▽火災想定による消防演習▽非常召集訓練▽消防操法訓練◆自衛消防隊＝▽職場内の清潔整頓▽非常口及びその通路の確保▽消防用機械器具の手入整頓、取扱い練習▽火災想定による避難消化訓練の実施◆学校の避難、防火消演▽二十六日三小、三中▽二十七日五小、平工▽二十八日翠井小、豊間中、豊間小▽二十九日二中、藤間中▽三十日四小▽十二月二日平商、一中▽三日草野小、草野中

◆防火標語▽用紙は官製ハガキ▽締切は十二月二十二日▽標語は火災予防を目的とする▽応募資格は平市民に限る▽宛先は平市十五丁目一二平消防署標語係▽賞は一等一名二千円、二等一名一千円、三等二名五百円、佳作若干名二百円

秋の火災予防運動
標語募集
来る二十六日より十二月二日まで一週間全国一斉に秋の火災予防週間が行われます振つて多数ご応募をお願いします
一、標語は火災予防を目的とする
二、応募資格は平市民に限る
三、用紙は郵便ハガキとする
四、〆切は十二月二十二日（当日消印有効）
審査の結果優秀な方に賞状及賞金を贈る
一等一名 弐千円　二等一名 壱千円
三等二名 五百円　佳作若干名 弐百円
宛名 平市十五丁目一二
平市消防署標語係

大谷石井上
平五電66

銘菓七段羊羹 平凡

バイク三重衝突

十一日午後七時十分ごろ平市材木町地内市道で好間村上好間自動車修理工大谷長久君（七）の運転するバイクは才槌小路方面から進行中曲りかどにさしかかつたさい前方からきた平市山崎沼田志賀二郎さん（三）運転する大型トラックと衝突、さらに反動を受けた大谷さんは小川町西小川字相川自動車修理工三浦行雄さんの軽自動車に三重衝突した。大谷さんは後頭部、左足などを打撲全治一カ月の重傷を負い、車は右ドア、セフテイガイドなど三千円相当の損害を出した。

根本マツヨ

�永らく病気療養中の処薬石効なく十一月十二日午前五時死去いたしました。

茲に生前の御厚誼を深謝し謹んで御通知申上げます

追而告別式は自宅出棺午後一時菩提院に埋葬相営みます

昭和三十二年十一月十一日

平市月見町一三

喪主 根本品蔵

親戚一同

笑いの祭典と芸能温泉泊招待大売出
売出期間　11月1日―12月10日　12月13日湯本温泉1泊　12月14日笑いの祭典
平指定商連盟会

御婚礼家具 家庭調度品 御用命は
自家製造元の 伊東家具店
平市新川町 電四六四

洋服とオーバー
…御注文承ります…
高級紳士服地専門の 金福
平市四丁目 電2041

資生堂洗濯石鹸 ホワイト石鹸 オリーブ石鹸 資生堂パール歯磨
資生堂ホールセールチエン 合名会社 袋屋本店
平市五丁目 電五一六

栄養万点 新鮮な 牛豚肉の 御用命は
緑屋肉店
平市一丁目 電639
平市中央通り 電794

今年の七五三祝 子供靴は！
感覚 色 ともに変つた 優美なものを！
スガタ
本店 平市ぎんざ 電二一〇四
支店 平市二丁目 電二〇五九

正確な 時計とオルゴール
ラジオに テレビ……
貴金属 眼鏡 電蓄・LP・其の他
御用命はゼヒ……
金光堂
平市五丁目 電195

前塩屋崎灯台長夫人の手記

夫と共に二十年より

本下監督が生んだ今秋の名作

喜びも悲しみも幾歳月

天をさしてそびえ立つ白亜の観音崎灯台に、村から万才の声が波どうに和して流れている。その石段を荷物を両手に若い灯台員の有沢四郎（佐田啓二）と新妻きよ子（高峰秀子）が登つて行く。ラジオは上海事変を伝えている、時昭和七年父の死後、見合を済ませて、直ぐの結婚で、お互が落着いたのは、夜の東京湾に九万燭光の光芒が旋回する灯室。二人は「どんな苦労が待つていようとも……」と固く愛を誓いあつた。だがその時、苦難の生活と子供を失つたことから発狂した金牧次席（三井広次）の妻（桜むつ子）に襲かされたきよ子は、早くも前途の多難を感じさせられるのだつた。

それから一カ月、郷里の信州から友遠の藤井たつ子（柚木洋子）がきよ子を慰う男に失恋して訪れ、きよ子に当てつけて自殺をはかつたが、金牧次席の血の吐くような説諭に翻然として故郷へ帰つた。翌年、日本は連盟を脱退した。だが、有沢夫婦は時の流れも世界の動きも遥いところのような雪の涯、北海道の石狩灯台へ転任した。家族と離れて暮す台長（明石潮）鈴木次席（三木降）との四人の生活には暖く燃えるストーブの火が何よりの慰めだつた。そうした中できよ子は長女雪野を出産、子供は有沢の手でとりあげられた二年して長男光太郎を生む時、彼女は故郷へ帰つた。雪にとざされた灯台に餅つきの音が響く頃、郵便局長（坂本武）から彼女の手紙が有沢に手渡された。それには光太郎の宮参りの帰途寄中の人と結婚した藤井たつ子に過つたことが書いてあつた。きよ子が子供を連れて信州から戻つて来た時、鈴木の襲（井川邦子）の病勢が急激に悪化したそして町に運ぶ馬ソリの中で、夫の胸に抱かれて彼女は静かに眼を落した。広い雪原に夕陽が赤く悲しみを秘めて沈んで行く……。昭和十二年、北海道から波風荒い五島列島の女島灯台に転勤した有沢一家は、周囲二里の絶海の孤島で、水は天から貰い水の苦難の生活に、ともすれば感情の起伏が波立のだつたがだが夫婦喧嘩をして家を出ようにも、便船を一週間待たねばならぬ有様。気さくな若い灯台員野津（田村高広）が笑いをまいていたが彼にも悩みはあつた。それは台長の娘真砂子（伊藤弘子）に想いを寄せていたのだが、子供ツ気の抜けぬ彼女は「野津さんは好きだけど、灯台員の奥さんになるのは嫌いよ」という返事だつたから…。日支事変、第二次世界大戦——と時は過ぎ昭和十六年。太平洋戦争に突入した年を、有沢一家は、佐渡の弾崎燈台で迎えた。有沢も今は次席さんとよばれる身になつていたが、燈台員の水田（田中晋二）が兵役逃れに燈台員になつたと罵られて村の青年達と喧嘩して戻つて来るや、忽然、彼と共に怒鳴り込みに行き、振舞酒にノビて帰るという気の若さだつた。

…◇キャスト◇…

有沢　四郎……佐田　啓二
妻　きよ子……高峰　秀子
長女　雪野……有沢　正子
長男光太郎……中村賀津雄
野　津……田村　高広

▽同時上映「うなぎとり」
▽十三日から十九日まで
平　館

0K牧場の決斗

フォート・グリフインの町のシャンシーの酒場に人相のわるい男が三人入つてきた。そのなかの一人はエド・ベイリー（リー・ヴアン・クリーフ）と呼ぶ殺し屋でこの町にいる男に恨みがあつて殺しにきたのだつた。恨まれている男はドク・ホリデイ（カーク・ダグラス）と呼ぶ流れ者で、もとは歯医者であつたが、酒に身を持ちくずし、いまはバクチ打ちになつていた。ドクはエドが町にきたことを知ると、大胆にもみずからシャンシーの酒場にのりこんできた。エドに背を向けてカウンターにもたれていたドクはバーの鏡にうつつたエドの手が腰のピストルにのびたのを見のがさなかつた。エドのピストルが鳴るより早くドクの懐ろから鋭いナイフがとび出してエドの胸にささつた。

エドは心臓を刺されてその場に倒れた。闘いは明かに正当防衛であつたが、町の人々にきらわれていたドクはホテルの一室に軟禁されることになつた。ドクの情婦ケイト（ジョー・ヴアン・フリート）はドクが町の人々のリンチにあうことをおそれてたまたま町に来合わせていたドツジ・シテイの保安官ワイアツトアープ（バートランカスター）に助けてくれと頼んだ。アープもリンチには反対だつたのでその夜ドツジ・シテイにもどる前にドクをホテルから救い出した。ドクはケイトが用意していた馬にまたがると、「お礼はドツジ・シテイでするぞ」と云つて、闇の中に走り去つた。ドツジ・シテイにもどつたアープをさまざまのできごとが待ちかまえていた。

…◇キャスト◇…

ワイアツト・アープ……バート・ランカスター
ドク・ホリデイ……カーク・ダグラス

▽同時上映「バスターキートン物語」
▽十一日から十八日まで
聚楽館

最後の決死隊

民劇　同時上映『鮮血の午後』

所は北アフリカのチユニジア、優勢を誇るドイツ軍と連合軍とが死斗をくりひろげていた一九四三年春のことであるチユニスでの敗ケ月にわたる悪戦苦斗に疲れた英国歩兵大隊に撤退命令が下つた。その殿りをうけたまわつたのがC中隊だつた。中隊は度重なる激戦に二箇中隊に減つていた。生き残つた兵士たちが大隊の編成替えに当つて休暇を期待したのはいわば当然の事だつた。

しかし、やがて彼らが受取つたものは休暇ではなく次の出撃命令だつた。戦線は新たな緊迫を告げていたのである。彼らの新しい任務は両軍の対時する戦線の真直中にある一軒の農家を占領し、そこの庭に立つ望楼を砲兵隊の観測地点として確保することだつた。僅かな兵力と武器を以て圧倒的に優勢なドイツ軍の前面に拠点を築かねばならないのだ。自殺にも等しい危険を作戦だつた。その上、この作戦に際して中隊が受けた補強は僅かに実戦の経験のない若い中尉ヴアーノンと五人の兵、及び従軍地区司令部のために特に配属された砲兵大尉ミードだけだつた。彼らはジエラード少佐の指揮のもと、疲れた身体にむち打つて前進した。

中隊が確保を命じられた農家は無人だつた。彼らは直ちに陣地を構築し、望楼からの観測を開始した。だが、いつドイツ軍が攻撃して来るかわからない。彼らは何よりも自分たちの存在を敵に知られてはならなかつた。そのためには銃声を立ててはならないのだ。彼らはやむを得ずドイツ軍のパトロール兵を銃剣を以て刺殺しなければならなかつた。観測の効果は著しかつた英軍の砲撃はきわめて正確となり、ドイツ軍の損害は日に日に増して行つた。ドイツ軍はその損害増加の原因を発見しようと躍起になつた。C中隊の占領している農家の存在が発見されるのは時間の問題だつた。数日後、ドイツ軍は彼らを発見した。敵の総攻撃が間近に迫つたことを知つたジエラード少佐は断乎死守することを部下に命じ、敵をむかえうつ準備をととのえた。不気味な沈黙に包まれた一夜も明けようとする明け方、いよいよ敵は総攻撃をかけて来た。だが、C中隊の反撃は目ざましかつた歩兵部隊を主力とするドイツ軍は多数の死傷者を出して退却した。

…◇キャスト◇…

ジエラード少佐……レオ・ゲン
ミード大尉……キーロン・ムーア
ヴアーノン中尉……マイケル・メドウイン

佐々木小次郎（後篇）

暗い山道、月光がこずえを通して明暗の縞を作る中を、まん、島兵衛に救けられながら執ような大場甚内一味の追求を逃れた小次郎は力つきたのかべつたりと地に倒れた。傷ついた左の腕はだらりと垂れ、唯唇々と睡りに落ちてゆくばかりである。途方にくれたまん達を助けたのは海賊那智丸の配下覚禅達だつた。王の浦那智丸の隠れ家に、まんの懸命の看取りに危機を脱した小次郎しようすいの身を十津川の奥湯の栄の里に寝つた。

踊りも捨て、師の太夫も親兄弟も捨て唯一筋、小次郎との恋に生きんとするまんのひたむきの愛情に、一度は小康を得た小次郎の心も海賊那智丸の悪顕、刺客大場甚内の恥辱、堺の町衆にまんの足許に二羽の燕が落ちた「おれは…燕を斬つた、二羽同時に…」「おれは此の剣をつばめ返しと名付る…」「已れは武蔵にも勝つ…」一人興奮して叫ぶ小次郎に、「可愛そうに燕を…私の踊りも、私の恋も何時かは」不幸な未来を覗き見た様にまんは苦ざめて呟いた。

…◇キャスト◇…

佐々木小次郎……東千代之介
宮本武蔵……片岡千恵蔵
と　ね……千原しのぶ

同時上映（摩天楼の秘密）
▽十三日から十九日まで
東映

不動産売買・仲介評価貸家斡旋
福島県知事公認取引所
平宅地建物取引所
平市才槌小路踏切際　色川材木店内　電三六一番

計鏡筆輪オ
時眼万年指ジ
ラ

御礼の心を
こめた贈物

山崎時計店
平市五丁目　電九九一

★時計の検査には
★電気タイム
グラフアー使用
平指定商加盟店

切々13日より封々
平館
偽りも虚栄も野心もなく黙々と海を守つた夫婦の愛情物語！
もえる悲しみも幾歳月
佐高岡中有
田木村沢路田
和洋加津正秀啓
子子雄子子二
文部省特選　各団体推薦
うなぎとり

そばと寿司宴会場の酒屋
電171

同時上映
千恵蔵の武蔵・千代之介の小次郎！剣の対決波涛島へ！！
東映スコープ
「笑え勧平」より
摩天楼の和尚
最高天然色
最高記録映画
北海道の大自然
13日ヨリ
東映
佐々木小次郎
後篇
東　千代之介
千恵蔵
大川橋蔵
片岡千恵蔵