常磐毎日

発行所 平市田町75 常磐毎日新聞社 営業部専用1,210 編集部1,269

カノウタ 叶産婦人科
本院 平市二の二九（本町通り）（午前）電話（平）三五五
分院 湯本駅前天王崎（午後）電話（常磐）四〇一

第八回石城産業文化祭

会長に平市長　公会堂など七会場決る

みのりの秋を祝福して十一月二十二日から三日間繰り展げる「第八回石城産業文化祭」の打合せ会を十五日平市役所委員会で開き会場などについて協議した結果、会長に諸橋市長、事務局長に橋本市町村協議会事務局長、次長に鯨岡商工観光課長を選出した。会場は市公会堂など七会場であるが、今年から新たに観光物産館を設けることになつた。決定した会場、陳列物、会場責任者は次の通り。◆農林水産館（公会堂本館、責任者大和田武男農業改良指導所長）＝農産物、魚類、繭糸、苗木、果樹、加工品など◆商工館（公会堂日本間、責任者坂本昌蔵商連会長）繊維製品、食料品、鉱山物など◆文化館（平工、平商体育館、責任者長谷川政市教育長）＝書道、図画、工作、生花、盆栽、洋裁品など◆生活改善石城農業会館、責任者荒井敬助市農務課長）＝モデル台所、実席料理など◆保健衛生館（平保健所、責任者奥山亀美寿保健所長）◆農機具展示会場（平市役所前路上、責任者六本木昇経済員駐在員室長）◆観光物産館（平商工会議所会議室、責任者草野四郎商議所専務）＝土産品、地方の特産物など。

急行北斗に連結

最新型ジーゼル機関車

日本ではじめて製作されたDF901号ジーゼル電気機関車はさる六月末から毎日平－上野間一往復の試運転を行つていたがきよう十六日常磐線上り午前九時四十二分平駅発急行"北斗"号に連結当分の間平－上野間をつつぱしることになつた。なお同機関車は近く運行される平－上野間快速列車の機関車と同型のもの。

このジーゼル電気機関車は国鉄が未電化線の快速列車用に設計さる四月日立製作所で完成したばかりの国鉄自慢の最新鋭車でジーゼルエンジンを稼動させて電気をおこし客車を輸送する電気機関車、製作費は一億円の重量九十トン、長さ十六メートル高さ六メートル、幅三メートルの車体と千九百馬力のドイツ製エンジンをもつDF901号、客車十輌を連結して時速百キロの超スピードを出し、力とスピードでは現在までの電気機関車をはるかにしのぐ最新型のもの

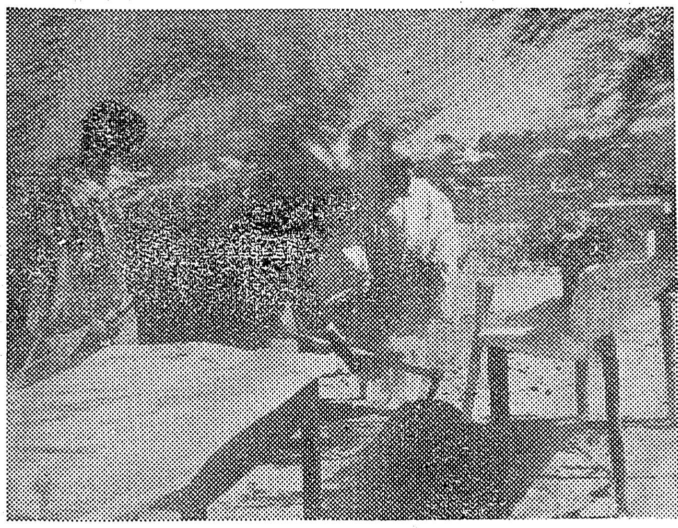

県下13市農政課長会議

県下十三市農政課長会議は十八、十九の両日常磐市役所で開く。当日は十三市農政課長のほか県農政課相談技師、県農業会議鈴木総務部長、新農山漁村振興計画県顧問小森健次氏らが出席して各市の農政運営、農業委員組織の運営、新農山漁村の振興計画を各市で交換ついで各市提出の要望事項について協議する。

平市では草野赤沼地区の低湿水田三十町歩を隣接する四倉町畑地三十町歩から厚さ一尺の八万七千百八十リユーベの土を客土にして標準水田にして四倉側の畑地三十町歩は水田にする計画と総予算二億七千万円にのぼる。

三十三年度から四カ年計画の湿田草作土地整備について県の承認を求める件を提出することになつた。

一万トンふ頭上屋着工

県小名浜築港促進同盟会の総会は十五日午前九時から市役所会議室に県土木部長、伊藤小名浜港務所長等多数参席港内のしゆんせつ計画等の三議案を可決引続き一万トン埠頭で上屋建設の起工式、埋立工事の地鎮祭も併せて行われた。（写真は鍬入式）

人見の公判

内妻実父の証人申請

内郷市放火事件容疑者人見勘一（三三）＝同市宮町滝＝にかかる第三回公判は十六日午前十一時十五分から地裁平支部法廷で梶村裁判長係り鈴木検事、猪狩弁護人立合いで開廷し、猪狩弁護人から人見の精神鑑定の方法として当時人見が検事の取調べに際し使用したというテープレコーダーを参考にしていただきたい。また次回（十一月十三日午前十時）は人見が精神そう失ぼう弱の状態であつたかどうかの証人として人見の内妻相田キミ子さん（三〇）と実父親馬吉さん（七七）＝同市内町水之出＝に事情をききたいとの申立があり同二十分閉廷した。

この日の人見は定刻より一時間余遅れ前回とかわるところなく平然と入廷した。一方傍聴席には中学生約五十名が見学に来ており、山田宮小PTA会長のほか宮町の罹災者などできつしりつまつた傍聴席は"人見、人見"の声でざわめきたつた。

原判決を破棄

殺人未遂に一年の判決

常磐市湯本無職二瓶伸彦（三三）の殺人未遂事件の控訴審判公判は十五日仙台高裁板垣裁判長係で開き原判決（懲役二年）を破棄懲役一年の言渡しがあつた。

二瓶は去る四月十五日同市湯本三函で仲間とけんかしていた千葉県銚子市鮮魚商士佐昇さん（三三）の後から刃渡り約一尺の柳包丁で切りつけ左肩部に長さ一三・五センチ、深さ七センチの肺に達する二カ月の重傷を負わせたものだが、被告が被害者に入院費用を一部支払つたほか、被害者が寛大な処置を望んでいたのを情状しやく量されたもの。

裏口改札所を常時に

上坂氏ら運動

朝夕のラッシュアワーを緩和するため平駅平安橋北側に出札所が設置され通勤者、学生などに利用されているが、一時的開放のため不便を期すことも多々あることからこれを常時開放しようという声が関係者の間からもり上つたため、上坂昇平市議らが十四日から平駅頭で実情を訴えるとともに「改札口常時開放」の署名運動を起したが、その結果の署名簿を国鉄など関係筋に提出することになつた。

礼状から明るみに

公安官のかくれた善行

旅行中の乗客が靴を盗まれ途方にくれているのを見て靴を貸与、また列車内に置き忘れた土産品を持主に送りとどけるという平鉄道公安官の隠れた善行がこのほど同室に配達された礼状から明るみに出て話題を呼んでいる。

その一＝話題の人は河田公安官。去る七日午前三時半から五時ころまで列車乗換のため平駅待合室で仮眠していた茨城県新治郡新治村高岡竹細工職小林静さんが腰掛の下に置いた靴を盗まれたと平鉄道公安室に届出た。当日宿直であつた河田公安官が事情をたずねると部落の者と団体で裏磐梯、東山温泉に行く途中で、旅行でもあるので履き物がなければ困るという話に河田氏はいたく同情、それではこれを履いてゆきなさいと公安室にあつた靴を貸与したもので当の小林さんも「先日は靴をお借りして有難とう御座いました靴を盗まれ旅行も台無しになるところ、早朝にもかかわらずお手厚い御配慮により裏磐梯、東山と楽しい旅行を続けました。これは一生の想い出となるでしよう」という内容の礼状とともに靴を送附してきた。また河田公安官は無賃乗車で捕まえた少年の就職も世話したことのある人情味あふれる人柄である。

その二＝根本春吉公安官が美徳の主。去る九月二十七日午後零時五十五分平着常磐線上り二一二列車が平駅到着と同時に「列車内に菓子箱を忘れた」という内容の電話を受けとり、早速列車内を捜したところ洗面所にある菓子箱を見付けて青森県野辺地町駅前堀越興一さん宅に送り届けたもので堀越さんからの「私の妻が列車内で置き忘れた菓子箱をめんどうとも思わず、捜して送りとどけてくれたことは感謝に堪えません。品物は二十九日受取りました」との礼状から明るみに出たもので松本室長も「この美しい行為を礼状で知り、うれしく思つている」と語つていた。

銘菓 [illegible]段羊羹 平凡

パチンコ店で暴行働く

常磐市関船迎採炭夫斉藤富士夫（三七）は十日午後七時ごろ同市三函「第一ホームラン」パチンコ店において店員錫築さん（三二）にタバコをくれといつてことわられ一週間の傷を負わし、現行犯で捕つた。

ラジオ 日東

平駅関係の表彰者

鉄道記念日

水鉄局では鉄道記念日の十四日、三十年以上の永年勤続者百十八名三十五年以上百三十名、二十年以上四十七名を表彰したが、平駅関係では次の九名が表彰された▽三十年＝富岡金衛門（出札助役）長山章（助役）斉藤吉栄（転てつ手）小出栄太郎（踏切警手）▽三十五年以上＝中根芳四長（電務助役）江尻一（小荷物掛）地引定義（信号係）▽二十年以上＝富岡亀一（踏切警手）佐藤喜代造（同）

漁吉丸

金華山沖で坐礁

磐城市中ノ作港所属園田嘉太郎さん所有の漁吉丸（三十六トン、船長園田四郎さん（三三）乗組員十八名）は十五日午後八時四十分ころ宮城県金華山沖でのサンマ漁業を終り、塩釜に向う途中、同海上網地島暗礁で座礁したと同日午後十一時半ころ園田さんに電報連絡があつた。乗組員は無事であるが、進水が甚しい。

久保町に赤痢二名

平市久保町二十三白土リンさん（四三）、長男伸隆ちゃん（六つ）の両名は十六日疑似赤痢で隔離されたが、白土さん方では去る十一日に正隆さん（四三）三女和子さん（一〇）、四女啓子ちゃん（五つ）の三名が隔離されていることから平保健所で検便を実施したところ赤痢菌が検出されたもの。

訂正 本日付二面四大学OB野球の記事中二十四日決勝とあるのは二十日の誤りにつき訂正致します。

お医者様は青くなりますが

一日に一回は新鮮なナマ野菜のキャベツ、大根、キウリ、セロリーなどを食べビタミンCの補給につとめましょうそうでなければ果物を摂ります
セロリー 一本 一三円
みかん 百匁 三〇円－四五円
ゴールデン 一個 一七円－三〇円
木曜特売とり最上肉百匁一六〇円

越 藤越 小名浜 平市

風味絶佳
薄皮で美味しい「さくらまんじゅう」をはじめ各種生菓子の製造を始めました。旧に倍しお引立の程お願い申し上げます
城り梅 さくらまんじゅう
製造発売元 虎屋
平市聚楽館通り 電1445

不動産売買・仲介評価貸家斡旋
福島県知事公認取引所
平宅地建物取引所
平市才槌小路踏切際 色川材木店内 電三六一番

御商談・御会合にも……
入浴随時
旅館 よし川
平市田町 電二八二

精神○神經科○開設
財団法人 松村病院 平市南町二三
松村病院 城東分院 平市手掴町二九
◇入院、往診、応需

看護婦 家政婦の御用命は…電三〇七番へ
労働大臣認可 平看護婦家政婦斡旋所
御派出多忙＝看護婦・家政婦＝募集

可愛いお子様の！
保健と衛生の御相談は…
電話 40．1940番へ
関内薬局
平市四丁目 電40・1940

公認球場の建設

市民運動に盛り上げよ

平市公認野球場建設期成同盟会がこのほど誕生、市当局への陳情を皮切りに、促進運動を始めた。誠に喜ばしいニュースである。先進都市である福島、郡山若松はもちろん、後進都市の白河市や喜多方にまで公認野球場が建設されているのに、浜通りの経済、文化の中心都市として君臨する平市に公認野球場がないということは誠に恥しいことであるし、スポーツの振興、誘客の面から考えても情ない限りである。その必要性については吾々も長い間この欄から市当局に呼びかけてきたし、また松ケ岡公園南側に建設しよう、土地も無償で提供しようという話も持ち上つたこともあつたが実を結ぶまでには至らなかつた。

また平市当局も市内上荒川地内五万坪の敷地に総合グラウンドの建設を計画、特別委員会まで結成して内郷や磐城市の総合グラウンド案と競つたこともあつたが、市営バス計画の具体化と共にこれもあつさりとあきらめ「内郷の堀坂中心案」に譲つてしまつた。もちろんこの背後には五市大同合併の橋渡しともいわれる市営バス実現に四市の協力を求めるという政治的な含みはあつたわけだが、平市当局のこの弱腰はかなり批判されたし、当局の弱腰に業をにやした市内の旅館業者などは「球場だけは平につくつてくれ」と強い要望を諸橋市長につきつける一幕もあつた。

幸い市当局は市内上荒川地内に「運動公園」を建設する計画を立て敷地の買収交渉に着手しているので、期成同盟会ではこの運動公園の中に予定されて野球場を公認球場として速かに実現させようと働きかけているわけだが、この公認球場建設促進運動についても平市当局はその先頭に立つことを渋つている。理由は平市も賛成して内郷中心に総合グラウンドの建設計画を進めている矢先に、平市が単独で公認球場の建設を進めては他市の感情を害するものではないか、ということにあるらしい。何とお気の弱いことでしょうか。

近く将来に五市を合併して仙台につぐ東北第二の都市にのし上ろうとしているのだから総合グランドはもちろん必要である。しかしそれは平に野球場をつくつてはならないという理由にはなるまい。平にでき且つ内郷にできたらこれほど幸いなことはないではないか。「吾々は両方に一日も早く実現するよう願つている」と期成同盟会でも語つている。平市当局もこの辺で一つ重い腰を上げてかかつてもらいたい。

また期成同盟の会長に就任した阿部政右エ門氏は「老人の出る幕でないと辞退したが、一たん引受けた以上は是が非でも成し遂げたい」と決意のほどを示しているが、この老体にむち打つても市民の願ひをかなえなければならないという阿部会長の意気に負けず、スポーツ関係者はもちろん、青年団体や婦人団体などあらゆる市民団体は、いまこそ期成同盟会の呼びかけ公認球場建設の一大市民運動を起す秋ではないか、七万市民の盛り上つた力こそ公認球場をより早く実現させる最大の原動力であろう。

また何か始まると決つて問題となるのが土地である。先祖伝来可愛がつて来た土地を手離すのだから、はたで考へるようにオイソレとゆかないのは当然だがそのことによつて土地の繁栄を招くことの明らかなものや公益性のものであつてみれば多少の犠牲は忍んで協力する度量が必要である。幸い上荒川の場合部落民も当局の意図を了としているので心強い限りであるが、僅かのことで結びはじめた市民の夢を壊することのないよう重ねて地元の人たちの協力を望みたい。

常磐労組 準員が強い要求

入れねば組合脱退も

常磐炭砿準員協議会（会長鈴木寿氏六百人）ではこのほど同砿労組に「最近の組合の行き方は準員の意志を反映していない」と三項目を要求、これを入れる場合は脱退して第二組合を結成すると五百五十署名の要求書を提出、強硬な申入れをした。要求は①労組のなかに準員分会を設ける②期末手当は鉱員の二〇%にする③昇給は鉱員より上廻るようにする。これに対し組合側は十三日西山組合長が渡米したため態度が決らず「問題にするほどでもない」と「執行部が反省する」の二つの意見が出ているが、近く期末手当、賃金交渉がはじまる矢先だけに成行が注目される。

清水ひでさんら

鉱山保安の功で表彰

通産省は十五日鉱山保安の優秀な鉱山三十五、多年鉱山保安に貢献した鉱山従業員、婦人、家族、団体八十七「全国鉱山災害減少三カ年計画」に優秀な成績をあげた鉱山四十五、個人、団体十二を表彰すると発表した。石城地区関係は次の通りで十八日午後一時から東京日本青年館で表彰式が行われる

◇石炭鉱山▽小田（鳳城炭鉱）◇技術員▽比佐恒雄（五四）常磐、副保安管理者◇労働者▽令松金蔵（四九）好間採炭夫▽中畑清（四五）大日本勿来採炭夫▽名城安恵（四七）常磐、支柱工手◇婦人▽清水ひで（七二）好間◇鉱山災害減少優良者▽小田（鳳城炭鉱）▽好間（古河鉱業）◇保安優良個人▽円谷鎮弘（四五）小田、保安管理者

サンマの大漁続く

磐城市に十三日二十五万貫、十四日三十五万貫のサンマが水揚げされた。また十四日の小名浜では十三万貫から十五万貫、中之作では十五万貫から十四万貫、江名では六万貫、計三十五万貫を水揚げすることに入つて最高の記録をつくつた。このサンマはいずれも鮮度はよいが、大量入荷のため値段は下落し、小名浜では貫当り八十三円、江名、中之作では八十円、また下積みは六十二円と値下りしたこれらはいずれも金華山沖東方百二十マイル付近でとれたもの。

求人案内（10月11日現在）

▽男子デザイン（見）一名一六―一八（東京都）住月二〇〇〇集金人多数二〇―四五（平市）通月三〇〇〇―六〇〇〇、農夫多数一八―三〇（神奈川、埼玉、静岡）住日三二〇、雑夫二名一八―二五（磐城、四倉）住月五〇〇〇―六〇〇〇、水産加工夫多数一八―三五（磐城市）住月五〇〇〇―六〇〇〇、製パン工多数一八―二五（磐城、平）三〇〇〇―五〇〇〇醸造工（見）多数一八―二五（磐城市）住月三〇〇〇―四〇〇〇、木取工一名二五―四〇（平市）通月七〇〇〇―一〇〇〇〇印刷工一名一七―一九（平市）通月四〇〇〇、製罐工多数一九―二四（磐城、平、日立市）通住二〇〇〇―一五〇〇〇、鍛冶工一名一八―二三（内郷市）通日二五〇―三〇〇、旋盤工一名一八―二三（磐城市）通三四〇―三五〇、店員多数一六―二〇（平、磐城）通住三〇〇〇―一五〇〇、採炭夫多数一八―四〇（内郷、常磐、茨城県）通住一二〇〇〇、一五〇〇〇、土工多数二〇―四〇（常磐、内郷、四倉）通住日二五〇―五〇〇、水道管施設工一名一八―二〇（平市）通二〇〇―二五〇、三輪車運転手多数二〇―二五（平、内郷、磐城）通住七、〇〇〇―四五〇〇、トラツク運転手多数二〇―四〇（平内郷）通住五〇〇〇―九〇〇〇化学処理工多数一八―二五（東京都）住月五〇〇〇。

▽女子 看護婦（見）三名一六―二〇（常磐、磐城、東京）住月五〇〇〇―一、五〇〇、店員多数一六―二三（平、内郷、常磐）通住三、〇〇〇―一、五〇〇、集金人一名二〇―二五（平市）通三、〇〇〇、理髪師一名一六―一九（勿来市）住五〇〇〇農耕婦多数一八―三〇（静岡、埼玉、神奈川）住日三二〇、水産加工婦多数一八―三〇（磐城市）住四、〇〇〇、婦人子供服仕立工多数一八―二三（常磐、平市）通月三、〇〇〇―三、五〇〇、織布工（見）多数一六―二〇（愛知県）住月三、〇〇〇

新豊 湖畔

明大が三戦全勝

四大学OBリーグ 二十日最終決戦

第一回秋季四大学OB野球リーグ戦はいよいよ二十四日決勝戦を迎える、これまでの戦績は明大が三戦全勝で断然トップ、早大が三戦一勝一負一引分、法大が二戦一勝一負、日大が三戦二負一引分である十三日に行われた試合成績は次の通り、

明大6×12日大
早大16×17法大
法大6―2日大
明大12×10早大

今晩のラジオ

◆NHK（第一）
六・〇〇 子供の時間
六・三〇 一丁目一番地
六・四五 今日の横顔
七・一五 録音ニュース
七・三〇 お笑い職業案内
八・〇〇 演芸
九・〇五 ニュース解説
九・一五 連続劇
九・三〇 ウイリアム・テル序曲
一〇・一五 時の動き
一〇・三五 虹の劇場

◆ラジオ福島
六・〇五 トニーの童話
六・一五 赤胴鈴之助
六・四〇 スーパー千一夜
六・五〇 音楽の小箱
七・一〇 録音ニュース
七・一五 人情夜話
七・三〇 歌のトランプ
八・〇〇 素人物まねコンクール
八・三〇 浪曲忠臣蔵
八・五〇 キツコーツルアワー
九・〇〇 明色アベツク歌合戦
九・三〇 歌のトリスバー
一〇・〇五 名作アルバム
一〇・一五 江戸三国志
一〇・三五 今日のスポーツから
一一・〇五 時事解説

今晩の映画

▼世界館 二十二日迄 電三六八
七・三〇 稲妻街道
八・四〇 続がんばれ健太

▼東映劇場 二十二日迄 電六六四
七・〇三 逢いたいなアあの人に

▼民劇 二十二日迄 電二三三
六・二九 天狗街道
六・三〇 どん底
八・四〇 フランケンシュタインの逆襲

▼ひかり座 二十一日迄 電一三六八
六・三〇 揚子江死の脱走
八・一五 美女の中の美女

▼聚楽館 二十一日迄 電四四七
六・三〇 理由なき反抗

▼平館 二十二日迄 電四四六
八・三〇 エデンの東
七・〇〇 お姉さんといつしよ
八・一〇 挽歌

ナイトシヨウ

▼世界館 十七日まで
一〇・三〇 デマカセ紳士

▼東映劇場 十六日まで
一〇・一〇 三羽烏再会す

平二小で教育講演会

平市立第二小学校（校長湯山啓二氏）同PTA（会長勝田敏治氏及び平第二婦人会々長窪田毅子氏）では十七日午後一時半から同校講堂で教育講演会を行う。演題は「民主的家庭と新日本人の教育」講師は東京教育父母会議専務理事草湯弘氏。

ナイトシヨウ
17日―19日
野郎ども表へ出ろ
海浜ホテルに突如起つたギャング事件 千恵蔵の二挺拳銃が！
片岡千恵蔵 高峰三枝子 早川雪州 星美智子
東映

いよくお酒のウマイ時季になりました
甘くて飲み心地のよい モネカクテル 一〇〇円
御婦人からも大好評
純スタンド モネ
平市二丁目公会堂通り

秋風の爽さと共に食よく増進
シューマイ 五〇円
シューマイライス 九〇円
おしるこ 五〇円
相始めました
お食事のデパート
不二屋
平市中央通り 電886・1750

平市二丁目 DPの専門店 くわな

深みゆく秋とゝもに！
松茸料理
シューマイ
ワンタン
是非お試食下さい
会津銘酒香久山
☆出前迅速☆
和洋支御料理 富士食堂
平市材木町 電677・561

中華料理 亞壽多
北京料理
アスター
御宴会に‥ご商談に
お座敷を御利用下さい
☆出前迅速★ 電二一四五番

御婚礼家具
▽最新型洋服タンス・ベビータンス
▽冷蔵庫・テーブル・本箱・椅子
各種豊富陳列中
自家製造元
家具のデパート
伊東家具店
平市新川町 電四六四
工場 平市大町 二一九

鰹節
かつを
いか 塩辛
平市四丁目
電二一一三

きそばと寿司宴会場の酒[illegible]
電171

硬質塩化ビニール
絶対にくさらない鋸で工作出来る
エスロン樋
販売店 大谷建材店
平市紺屋町 電三六六

便所の汲取は
親切と正直をモツトーとする
技術優秀なる機動班を！
電話変更
電話一、〇六六 自栄社へ
百聞は一見に如かず
必ず一度は御例しの程