常磐毎日
発行所
平市田町75
常磐毎日新聞社
営業部専用 1,210
編集部専用 1,269

秋に備えて
ふとんの手入れは
おすみでしょか
ふとんのふくだや

サンマで稼ぐモグリ運送

ヤミ運賃で業者泣かせ

磐城 近く防止対策など協議

磐城市の各浜はサンマの水揚げで宇を洗うようにゴッタ返し連日サンマ景気でウケに入っている。この輸送に従うトラック、三輪車も一日ザット三百台をオーバーする輸送ブームで車がいくらあつても足らぬほど忙がしい。このため運送事業許可をとらぬ一般自家用トラック、三輪車などのモグリ貨物車が運賃稼ぎに大わらわとなり正当な許可をもつ運送業者を泣かせているなど関係者らは近くこの防止策として協議会を結成。ヤミ運賃、無許可営業防止に乗り出すことになつた。

事故の場合も困る

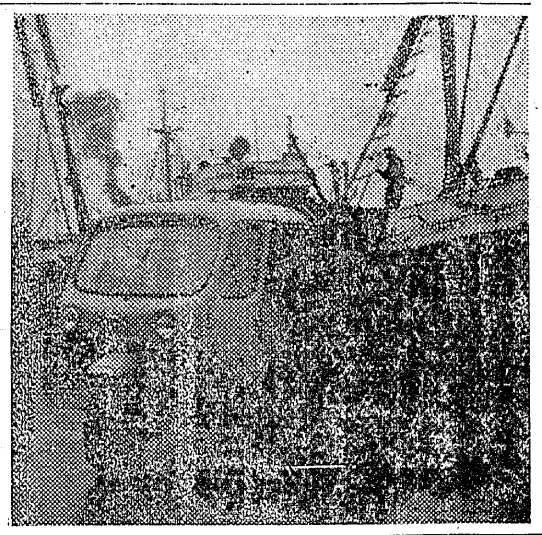

磐城通運の話

磐城通運小名浜支店長小林重三氏は「陸運局が暗運賃稼ぎ、又は営業許可のない者は他の荷物等を運送して報酬或は礼金を得ることは違法である。我々運送業許可者は荷場事故の保償代金引替荷物、荷物取引手形による取扱、鉄道側への後払運賃より輸送総て受託荷物は責任を持つもので安心して寄託出来る制度となつていて陸運局から許可をとつている。ところがこのような制度を知らずに一般の人はたまらないと近く関係者らに呼びかけ防止策をとることになつた。まず福島陸運事務所のお達しによると一般貨物運送は正式な営業許可のないものは他の荷物の運送をして報酬または礼金をとる。一定の運賃以外の運賃をとるのは違法であるとうたつてある。ところが小名浜、江名、中ノ作港では連日サンマの水揚げが続きみりん干魚粕にしてもさばきれない、そこで東京方面にどしどしトラック三輪車などによる陸送を行つているが、運送業者だけの車では足りない。このため各浜には臨運賃稼ぎのトラックがザット四十台、三輪車が六十台入りこみ、正当な運賃四トン車で小名浜ー東京間一万八千六百円、小型小名浜ー東京九千三百円、市内四トン車で九百八十円、五トン車千九十円、小型一トン四百三十円、二トン五百八十円をモグリ業者らは東京方面の遠距離で三千円、市内二百円安くらいで正当業者のお株をうばつてどんどん運送を引受け正直者をあわてさせているというもの

このため運送業者らは正当な税金をまつたなしに納めて営業しているのに、モグリ業者に入りこまれ横から仕事をさらわれてはたまらないと近く関係者らに呼びかけ防止策をとることになつた。

かえつて高くつくことがあるは気の毒でもあり又、暗運賃稼ぎを行つている者を厳重取締るべきだと陸運局に要請している」

（写真はサンマ水揚ぐでウケ入るモグリ三輪車）

四倉で立木入札

四倉町役場では二十五日午前十一時から本町旁之沢栗木作地内の杉二千五百石、松千石の町有林立入札を行い次の通り決つた。

◇中野豊須美（上遠野）杉約七百石、百五十七万五千八百円◇長谷川長太郎（四倉）杉約六百石、百四十万円◇滝口寅雄（平）杉約千二百石、三百十二万八百円◇叶多発、松六百八十石、百十六万九百円、百六十石、二十五万四千五百円◇石川浅次郎松二百六十石、五十四万円

汚水で漁獲減少

小名浜地曳組で騒ぐ

磐城市小名浜地曳網組合ではこのほど日本水素小名浜工場に対して工場汚水によりアジ、サバ等の漁獲が減少の傾向にあるので、その賠償をしてほしいと要望した。

これに対して会社側では三十年度に於て打切り補償として百万円を出していることから、今回の補償については実情を調査したうえで対策を講じて話合をすると語つている。しかしこの汚水流出は農家で使用している化学肥料も影響しているとの見方もあることから、その成行が注目されている。

磐農高二年連続優勝

測量競技会

県下学校農業クラブ連盟主催の測量競技会はこのほど磐農校（植田）にて行われ磐農高が三連勝した成績次の通り

◇トランシットの部（五校）①磐農九十八点六十一分②相馬九十六、六十三分③福島九十四点

原審どおり求刑

平事件控訴審 再び騒乱罪を適用

平事件控訴審論告公判は二十五日午前十時二十分から仙台高裁法廷で鏡窓裁判長、細野、岡山両陪席判事係り、仙台高検沢田、山浦、菅原の三検事、竹沢主任弁護人、大塚弁護人、地元中野、高橋（万）弁護人立会で開廷、約五十分証拠調べを行い控訴審の事実審理全部を終了した、続いて検察側は一審判決及び被告団の控訴趣意書を強く反論「原判決の動機原因についての認定は全く誤りで破棄免れぬ」と騒乱罪の成立を主張、首謀八人以下百十人の全被告に対し一審求刑どおり、最高懲役八年最低同四月を求刑、午後四時五十分閉廷して二日間の日程を一日で終了した、次回は十一月十一、二三の三日間最終弁論を行い結審、判決は来年五月ごろの予定である

この出廷したのは鈴木光雄（三）松木勇（四）松木佐吉（四五）殺人罪で懲役七年の刑を受け宮城刑務所に服役中の（三）起訴された四被告で他は欠席、傍聴人は七十三人制限にされたが約五十人で、証拠採用決定した後沢田検事①事実誤認②事件の動機、原因の二点について二審で出された証言などを引用して一審論告を補強して反論、また共同謀議について陳述、続いて菅原検事が①騒乱の相模②湯本、内郷、平三署における暴行強迫の程度及び共同意思について一審判決を反論したが、とくに論告の焦点ともいうべき「共同意思」については「三署における群衆行動は首謀者から日共石城地区委の指令のもとに統一されたもので暴行脅迫は事件に参加した全部がその意見をもつていた」と騒乱罪構成の要件はすべて満たされていることを主張した。論告大要次の通り

論告要旨

原判決が騒乱の群衆行動をバラバラに分け構成要件を全体の動きとは別々に分けて認定したのは事実誤認もはなはだしい。動機と原因では二十四年四月十三日長江久雄の個人名義で平駅前に掲示板用の道路一時使用許可したのに平市署が許可の取消しを命じた時、日共石城地区委が平市署に抗議、署内になだれ込んで暴行、強迫をしたのは正当性がない。また二十四年三月二十五日から同二十九日までは事故荷物に対し正当な賠償要求もなし得ず、ただ賃安に飛びつき

騒乱管で最高裁に上告

無効の判決うけた 勿来川部地区 市議選

勿来川部地区の市議選投票無効の判決に対し「選挙管理委員会は二十五日午後四時から開き、さる十八日仙台高裁から通知のあつた勿来市川部地区の市議選投票無効の判決について協議した結果、これを不服として最高裁に上告した。これは昨年四月七日行われた勿来市会議員選挙のうち川部地区（定員四名、立候補七名）で落選した旧川部村村会議長坂本太平治氏（五二）が「投票所に掲示された立候補氏名のうち自分だけ振りがなが付いていなかつたため落選した」と選挙無効を市及び県選管に申立て却下され正式訴訟を起していた。このため市、県選管では選挙をやり直すか、上告するかを審議していたもの。なお無効の判決はさる十二日仙台高裁で決定した。

松風院　御送葬の際は御多忙中にもかゝわらず遠路御々御会葬下され且つ御香奠を賜わり御厚志の段有難く深謝致します
拝趨御礼申上可くの処紙上を以て御礼申上げます
昭和三十二年十月廿六日
平市四丁目（マツモトヤ）
喪主　松本芳雄
外親戚一同　松本良治

平一 漆器と美術品 小松

クリーニング
洗張・防水
小松崎
平館前 ☎1343

油座氏表彰
さる
田人村平石柳屋製材所主油座秀雄さん㈣さは過日勿来署で行われた猟友会総会席上永年（二十五年）猟友会に尽した功績により県本部から表彰された、氏は二十四年強盗容疑者逮捕に協力したことにより受賞したこともある実直な人。

きそばと名月会場の酒も
越
小名浜 平市
☎171

コーヒーショップも顔まけ
藤越
小名浜 平市

味覚の秋に
満腹のうまいもの
（献立の一例）
☆ラーメン　四〇円
☆カレー　七〇円
かつ丼　一〇〇円
肉団子　二〇〇円
五目うまに　二〇〇円
すぶた　二〇〇円
天津丼　八〇円
ジンギスカン焼　一〇〇円
シューマイ　三〇円
ワンタン　四〇円
樽料理（小宴会に最適です）
千円　弐千円　参千円
絶験二十年の中華専門コツクと更に此度洋食部のコツクを東京より招き、〝本格的な味で〟皆様からお賛め頂いております
御会合や御家族連れで是非お出かけ下さいませ！
出前迅速
江戸前寿司部併設
満腹
平市三田小路☎三三

ハイヤー観光自動車
平 2

愉快な旅はロマンスカーで!!
日帰　笠間菊人形
☆11月3日 10日 17日 24日
平駅前発6時　帰20時
☆コース
東海村（原子ろ村松虚空蔵）水戸ー笠間稲荷参拝
☆会費
御一様　650円
（含入場料）
一泊　上の山温泉泊 菊人形見学
☆11月9日　平駅前5時発
☆コース
平ー岩沼ー仙台ー山寺ー上の山泊ー赤湯ー福島ー平
☆会費　御一人様2500円（含一切）
申込先　常磐観光社
又は　常磐交通各営業所
TEL 2200・2201

東京ボード
張天井板
営業鬼始
ビリヤード
吸音モルタル
キンベ珠特
色川材木店
平市才槻小路一 ☎341
一般材・製材
銘木・建材

現代箏曲リサイタル
市民オーケストラ
平一小校児童らも出演

むらさき会、平市教委事務局主催の玉葉派主宰現代箏曲リサイタルは十一月九日午後六時から平市公会堂本館で開催されるが、当日は坂本勉先生、平市民オーケストラや平一小児童らも賛助出演する。曲目は〃ちょうく〃はじめ明るいメロデーとリズムによる〃散歩の好きなお嬢さん〃など九部門に分れている。次に曲目と説明、出演者を紹介する。

坂本勉が賛助出演

◆ちようちよう、きらきら星、かすみか雲か＝▽第一箏木原秀子、吉田節子、吉田豊子、阿部順子、小原里子▽第二箏渡辺勝子、斉藤洋子、渡辺節子、佐藤千枝子▽器楽平一小児童◆散歩の好きなお嬢さん＝従来の邦楽のいんうつさを破つて誰でも楽しゆる様な明るいメロデーとリズムによつて表した曲で箏曲の軽音楽といつた感じである▽第一箏結城和子、斉藤照子滝口郁枝▽第二箏鈴木和子、鈴木公子、吉田節子、吉田豊子▽第三こと大森淑子、木原秀子、阿部順子▽十七弦山田玉博楽

◆日本歌曲集＝日本の有名な歌曲美しき天然、波浮の港、さくらさくら、荒城の月、浜千鳥の五編を集めて変曲したもの▽第一こと深谷キヨ子、吉田スミ子、渡辺節子斉藤洋子、佐藤千枝子▽第二こと吉田光江、園部和子、渡辺勝子、斉藤陽子

◆六段変曲＝▽第一こと大森玉楽都、志田理恵、矢部よう子、西丸真子、鈴木洋子、三輪映江▽第二こと平井玉楽野、作山久子、池田芳子、板倉美智子、園部和子、鈴木和子、鈴木公子

◆わらべ唄集＝幼いころの想いであるわらべ唄の中から特に一般に親しまれている「かごめかごめ」「あんたがたどこさ」「ずいずいずつころがし」「ひらいたひらいた」の四つを主題にまとめたものである▽第一こと木原秀子、吉田節子、吉田豊子阿部順子、小原里子▽第二こと三輪映江、鈴木洋子、滝口郁枝近藤和子▽器楽平一小児童

◆日本民謡集＝日本の代表的な民謡、佐渡おけさ、天龍下れば黒田節、ひえつき節、ソーラン節の五つを集めて変曲したもので、その中に独自なテクニックをもちいて琴の個性的な面を生かしたものである▽第一こと安斉玉楽、結城和子、斉藤照子、作山久子、池田芳子、板倉美智子▽第二こと山田玉博楽、古川玉楽代、西丸真子、矢部よう子滝口郁枝、近藤和子

◆独奏坂本勉＝▽変奏曲「マリと殿様」この歌は、まりと殿様の旋律を主題にして八つの変奏によつて表わしたもので、その中にことのさまざまな技巧を用い又マリをついたり、マリがはずんだ感じを合せて表した曲▽「小仏の滝によせて」高尾山のすがすがしい夏の朝、すみきつた大気の中に小仏の滝の音を早い箏の手でたゆまなく表した小品▽「アラビアの鼓」この曲はボレロの様な感じで、その中にアラビア風なきわめてエキゾチツクな感じを表したもので、特に左手の部分は一貫して太鼓の様なリズムを表した曲◇ことと小室内楽のための協奏曲＝これはことの独奏部とフルート・ヴアイオリン・そう三部からなる小室内楽によるコンチエルトで初め軽快なリズムによつて進行し曲の半ばでは長いことのソロがあり後三拍子の東洋的な舞曲によつて終る▽こと独奏部坂本勉▽第一こと古川玉楽代、山田玉博楽、坂本玉深雪、大森淑子▽第二こと安斎玉楽保、平井玉楽野、吉田光江▽十七げん大森玉楽都▽フルート沖田州▽ヴアイオリン寺島貞也

◇交響譜、大利根の流れにそうて＝この曲は邦楽器を主体にした合奏によつて関東地方を流れる大利根にそつて、その水上の上州の山々より急流を経て大川になり、水郷を経て太平洋にそそぐ迄をその沿岸の里唄船唄等の民謡をとりいれて、交響詩的に表した曲▽第一箏坂本勉▽第二箏山田玉博楽、古川玉楽代、平井玉楽野、安斎玉楽保、志田理恵、三輪映江、鈴木洋子▽第三箏矢部容子、西丸真子、吉田光江、結城和子、斎藤照子、大森淑子、近藤和子▽十七げん大森玉楽都▽三げん坂本玉深雪▽フルート沖田州

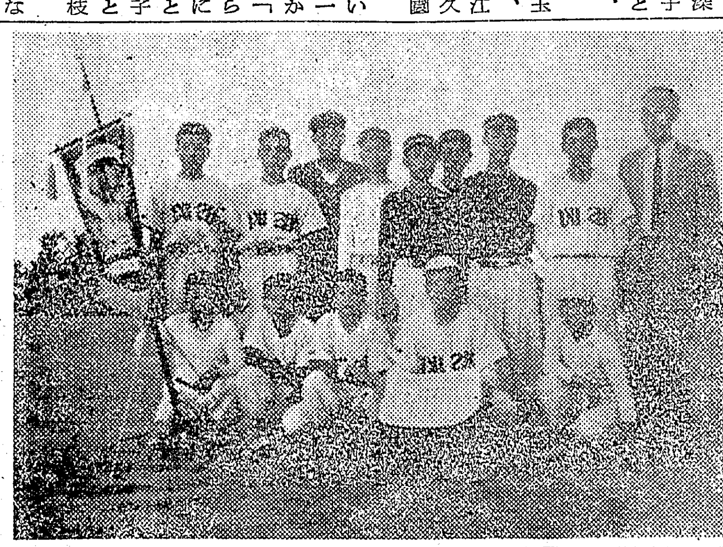

錦中校輝く優勝
勿來市中学校新人戦

勿來市内中学校生徒新人野球大会はこのほど山田中校庭で川部、一中、二中、錦、植田、山田の六校が参加して行われ熱戦の末錦中が優勝した。

錦中対一中の決勝戦は錦中が連投でつかれた一中小久保投手の球を巧みに打ち一、三回戦に三点、四回に二点をあげれば一方一中も錦中根本投手から二点を返したものの、結局力尽きて敗れ去つた。

（写真は優勝した錦中）

錦中　303200×　8
一中　0002000　2

内郷市の文化祭行事

内郷市では文化祭行事の一かんとして二日同市浅野記念館で書道、絵画、の展示会と短歌を行い、三日は敬老会を開き、市内の最年長者高野町の角田キヨさん(九五)等市内の敬老者二百八十五名を招待する。その他社会事業の功労者表彰を行う

密造酒の追放に
撲めつ会を結成する
密造防止の座談会

平税務署は密造防止運動の一かんとして二十四日午後一時から内郷市高坂町立野クラブで酒類密造防止座談会を開いた。この日クラブに集まつた人は常磐炭砿内郷砿立野区主婦乙会各部落班長さん等二十名、税務署から門馬署長、柚原課長が出席、常磐炭砿平川労務係長の司会で会が進められた。座談会の要点は①県でも特に多い石城地区の密造酒をいかにして防止したらよいか②最近の密造状況はどのようになつているか③酒類の密造防止宣伝はどのような方法でやつたら効果的か④酒類の密造のもつとも効果的な取締は如何にしたらよいか⑤密造者があつた場合はすみやかに情報を提供して戴きたいがこの協力について等の五項目で全体の意見として密造酒撲滅会を結成することになり、それによつて酒を売りに来ても絶対に買わないことにし、またどこくで売つていると聞いても買いに行かないことにしようということになり、同会の結成成行が期待される。話合いの要点は次の通り。

[illegible]

①普通商店で販売されている酒の約半分は税金がかかつているのでもう少し税金を安くして販売すればよい②酒一升三百円から四百円程度に下げてくれれば密造酒など買わなくてすみます③三年前ごろはカストリ焼酎を作つていると聞いたが最近は全然聞きません④臭みや色で正規の酒と判別することが出来ないか（アルコールくさい臭いがする。行商みたいに街を売つて歩く人はほとんど間違いない）⑤税務署はどんな宣伝をして防止してるか（盆、正月、田植時期は業者の協力と警察の協力を得て講演会やチラシによる宣伝をしている）⑥密造酒を作つてあげられた場合、罰金だけでは軽すぎる。もつと効果的な取締はないか（京浜地区から原料を持つてきて作る者がいるのでその方を取締るようにする）⑦もしそのようなことを見つけたら各世話所の区長を通し当局に連絡する。

大谷石 井上 平五電66

昨年は百二十一石摘発

なお平税務署でまとめた昭和三十一年、三十二年九月までの酒類密検挙件数及びメチール含有飯料の致死量は次の通り。

◇検挙件数▽三十一年度六十四件（内朝鮮人四十五）百二十一石九斗、十四廿一千円、▽三十二年二十六件（八）百石十三万三千円。◇メチール含有致死量一方センチ当の含有量七百九十六（ミリグラム）に対する一回の飲料による致死量は一セキ七勺、百五十ミリ対九セキ、百ミリ対一合四セキ、五十ミリ二合八セキ、二五ミリ対五合六セキ二十ミリ対七合、十ミリ対一升四合、六ミリ対二升三合、五ミリ対二升八合。

学校植林研究会
31日田人中で

県学校植林推進協議会石城支部主催の植林研究会は三十一日午前九時から田人中学校で平林務事務所関係学校が集まつて開き、植林は如何あるべきかを主題として研究会開く。

10月27日より 11月5日まで
参加店で一食毎に抽せん券を差上げます
飲食 めん類まつり
賞品
抽せん日 11月23日
1等 山口自転車
2等 日立電気アイロン
3等 味の素詰合せ
前後賞1、2、3等の前後の方にあたります
主催 平市飲食業会　協讃 平市観光協会 平商工会議所

全店秋冬物最良の品揃い「大とく賣」
可愛いいお子様の御成育をお祝して…………
七五三のお支度は大黒屋へ……
本店 お祝着衣裳売場では
松印一揃………………九、六〇〇円
一越・下着・帯・しごきセツト・リボン・足袋
竹印一揃………………五、五〇〇円
錦紗・下着・帯・しごきセツト・リボン・足袋
梅印一揃………………四、七〇〇円
テイシンアセテート着物・下着・帯しごきセツト・リボン・足袋
其の他お祝着を始め、七・五・三用品を豊富に取揃えましたゼヒご一覧下さい
母店 七五三用お祝洋服パレード
男児お祝服……六五〇円より…二、七〇〇円まで
男児ジャンパー……三五〇円より…一、五〇〇円まで
男児ズボン……二三〇円より……六〇〇円まで
女児ワンピース……一、二〇〇円より…二、〇〇〇円まで
女児トツパー……四〇〇円より…一、五〇〇円まで
女児ジャンパースカート……三九〇円より……九五〇円まで
女児ズボン……二三〇円より……六〇〇円まで
別珍女児トツパー……二二〇〇円均一
幼児モケツトトツパー……一七〇円均一
デシン婦人ブラウス……五三〇円均一
太コール天ズボン・四・六・八才用……一七〇円均一

料亭 小富 電二〇二番

限りなく広告を愛しスポンサーを愛する
常磐スライド広告社
平市大町（東北電力横）電四八六

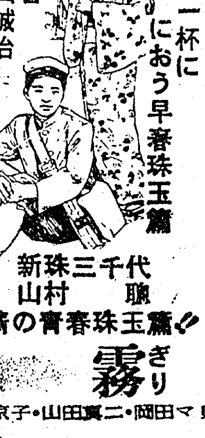

女を知るには余りにも清純な十七才の慕情が銀幕一杯ににおう早春珠玉篇
初恋物語
監督 丸山誠治
新珠三千代 山村聰
純愛と友情の青春珠玉篇!!
朝霧（あさぎり）
久保明・青山京子・山田眞二・岡田マリ子
原節子の 美しき母
明日より3本立 55円
民劇

映寫技術者見習募集
☆中卒以上　☆二十才前後
☆旧市内在住者　☆履歴書持参
十月二十八日（月）午後一時から三時まで当館事務所まで御来所下さい
ひかり座
TEL 1338

ゴルフ場一般に開放
三角点から眺望台まで
コースは交叉して行う

水石山は東北有数の景勝地として秋の行楽客で賑わつているが、一番眺望のよい高原一帯がゴルフ場に占領されて一般人の立入禁止区域になつているため行楽客などから批判の声も持上つていた。このため大衆の要望をとり上げた関係者らは二十四日ゴルフ場の一部を一般に開放するため植田県議、高橋県観光課長、木山常磐炭礦総務部長、渡辺平土木課長、佐藤三和村長らが水石山のぼり実地踏査をした結果、問題のゴルフコースはやりくりして来春五月の行楽シーズンには頂上を一般に開放することになつた。

実現は来春の行樂期

水石山はゴルフ場が出来て以来平失対事務所の手で頂上まで立派な道路が完成、山上にはバス、ハイヤーの駐車場のほか、バスガロージャングル、回転台など多くの遊園施設もつくられ、さらに将来は現在工事が進められている水石山ー赤井岳間観光道路を通じて石森山ー磐城七浜を結んだ大観光が計画されており、県民の自然厚生園水石山は秋、春の行楽シーズンには連日相当な客で賑つている。しかし最も見晴しのよい場所がゴルフ場になつて一般人の立入りが禁止されているため一部から苦情の声が出てきたので、このさい一般に開放してみんなの観光地にしようと今度の開放となつたもの。

なお眺望台から三角点までけずられるゴルフ場三ホール分（約五千坪）は適当な代替地がないためゴルフクラブ、常磐炭砿では当分の間ゴルフ場でコースを交叉させて九ホールをつくることに決め、将来は山のすそにコースを伸ばす計画になつている工事の竣工は県の来年度当初予算に予算することになつているので四月中旬ごろ竣工の見込みで待望の一般開放は五月ごろの予定。

自転車ドロ御用

平市赤井生れ土工櫛田利男(三)は去る六月十三日平市赤井字大根内赤井駅前通りマルサン付近で同字医師志賀久さんの自転車一台七千円相当を盗み、さらに七月二十日ごろ同町日渡鈴木栄司さん方に侵入同人所有の現金五千円を盗み行方をくらましていたが二十一日東京池上署に逮捕されたと平署に連絡があつた。

平土建組合の總会

平土建組合の総会はきよう二十六日午後四時半から旅館よし川で開き、決算報告、予算審議のあと役員改選を行う。

感電で死亡

二十五日午後四時五十分ごろ常磐炭砿湯本砿五坑綴連絡坑で作業中の常磐市下浅貝採炭夫志賀照男さん(三五)は炭車運搬中トロリーの二百ボルト電線に触れて感電、人工呼吸をして応急手当をしたが同六時ごろ死亡した。

テニス会結成

土建業者と監督官庁の親睦をはかるためきよう二十六日平土木事務所、平市土木課、平土建業者などがあつまりテニス会（仮称土曜会）を結成、その第一会親善試合を新設なつた平商前コートで開いた。

あす優勝決定戦
四大学OB野球リーグ

四大学OB野球リーグ戦は去る二十日に予定された最終戦が雨で流れ延期されていたが、いよいよ明二十七日午前八時半から平市営球場で華々しく催されることになつた。なお二十六日午後三時から平工グランドで日大対早大戦が行われるが、明二十七日最終戦の組合せは次の通り。

日大―早大
明大―早大
法大―日大
明大―法大

小芳で新装 平市新田町におでんとやきとりの店「小芳」が新装誕生

大黒屋大持売 平市衣料の連鎖店大黒屋では二十六日から三十日まで秋冬最良の品揃い「大とく売」を開催

内郷国道 スピード緩和
ハイヤー時速40キロ

内郷署では昨年六月から平ー内郷間二級国道のスピード制限を行い事故防止にあたつてきたが、二十四日から内郷市榎下ー堀坂間約一キロ半をのぞいた区間のスピード制限を緩和することになつた。

新区間は内郷市御台境（三菱石油前）から榎下地内（常磐モータース内郷工場前）を結ぶ二キロ半で乗用人員十人以下の乗用車は時速四十キロ、バス、トラツク、オート三輪車、オートバイ、バイク、小型四輪自動車は三十五キロのスピードを出せることになつた。

これは日増しに増える車とその交通指導について両検討した結果、制限を一部緩和することになつたもの。二級国道は巾員九メートル余、平ー内郷間約四キロにおよぶりつぱな舗装道路で三年前に完成したが、道路と見通しのよいのが逆に事故を招き、スピードのオーバーしたトラックの追突、転落やオート三輪車のひき逃げ事故がひん発、このため内郷署では昨年六月、県公安委員会に申請して全区間にわたる時速三十キロ、スピード制限を実施した。そのご同署では県機動隊平分遣隊の応援で連日スピード違反の取締を行い事故防止に当つてきたが、一日平均一万二千台を越える県下一の交通量とその対策について再検討した結果こん度のスピード制限緩和となつたもの。

永年勤續者表彰
三日片寄さんら三十名

平商工会議所では第十回永年勤続優良従業員の表彰式を文化の日の三日午前十時から同館ホールで行い、三十一年間にわたつて事業に尽力した磐城セメント四倉工場片寄力夫氏ら二十年以上勤続の三十名を表彰する。晴の表彰者は次の通り

◇三十一年＝片寄力夫（磐城セメント四倉工場工務課、汽罐部工長）◇三十年＝鈴木卯吉（同事務課容器部工員）◇二十九年＝若松長一（丸ほん）◆二十二年七カ月＝正木正美（呉羽化学工業錦工場）◇二十二年三カ月＝磯貝新三（呉羽化学錦工場）◇二十二年＝池津乾（丸ほん）高橋政司（東北電力平営業所）◇二十一年八カ月＝鈴木仙寿（常磐交通）◇二十一年六カ月＝羽田啓三郎（呉羽化学錦工場）◇二十一年五カ月＝蛭田弘（呉羽化学錦工場）◇二十一年三カ月＝菊地留五郎（呉羽化学錦工場）◇二十一年＝土田作次（好沢屋商店）中村弘（東北電力平営業所）山岸三重治（〃）斎藤芳樹（〃）大平清一（〃）渡辺秀治（〃）金成信明（〃）◇二十年九カ月＝根本政男（呉羽化学錦工場）渡辺勝（磐城通運）◇二十年六カ月＝蒲原伝助（呉羽化学錦工場）児玉為之助（磐城通運）◇二十年三カ月＝児玉三郎（磐城通運）◇二十年一カ月＝白川一森（マルトモ靴店）◇二十年＝岩井久平（丸ほん）塩沢友吉（諸橋合名会社）五十嵐里見（呉羽化学錦工場）四家幸七（磐城通運）関根学（東北電力平営業所）影山浅治（〃）

26日―28日
サヨナラナイトショウ
チャンピオンへの夢を熱血のボクサーと美ぼうのバレーリーナにかけて生きる男！
勝利者
三橋達也 石原裕次郎
南田洋子 北原三枝
番組変更
東映

新装開店
永らく御不便をお掛けいたしておりました今度スタンドバージャスミンが新装誕生いたしましたので旧に倍しお引立の程お願い申し上げます
洋酒とカクテル
純スタンド
ジャスミン
平市田町（ひかり座裏通り）

浜村美智子 カリプソ大会へご招待！
11月17日（日） 平市公会堂
まるせん秋のサービス 10月15日→11月15日
平専門店会
100円お買上げ毎補助券進呈
2000円お買上げ毎招待券進呈

流行の色彩
エレガントな感觸
セーター カーデガン
あなたの魅力を生かす装い
ワンピース ツーピース
アンサンブル ダスターコート
婦人肌着 アクセサリー品
銀座の
マルエ
平市銀座街 TEL265

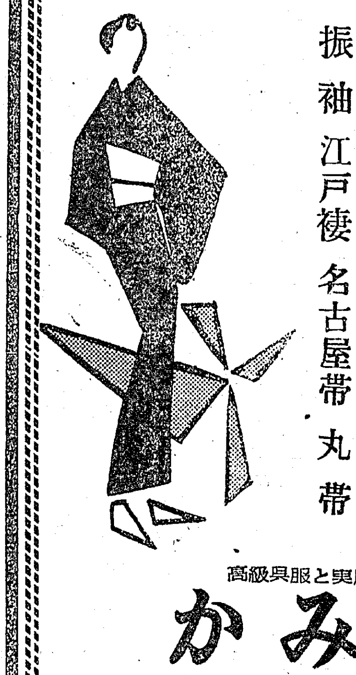

新しい時代の
御婚礼衣裳
いつまでも御愛用戴ける新しい感覚の逸品を豊富に取揃えました
御召 小紋 白生地 訪問着
振袖 江戸褄 名古屋帯 丸帯
高級呉服と実用衣料
かみや
平市2丁目 電256・2014
小名浜店 電1046

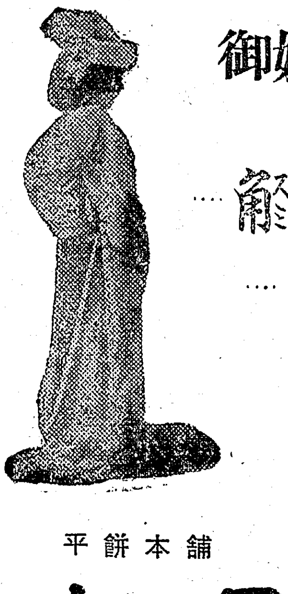

御婚禮の
晴れの盛儀に
…鋏切…
…落雁…
…口取…
◇是非お気軽にご用命下さい◇
平餅本舗
松月堂
平市銀座街 電206・2206 磐城市定西 電974

映画　鷲と鷹

逆まく怒濤の中に　繰り展げる世紀の激斗

〔解説〕殺人、失恋、あらゆる暗い過去をもつた荒くれ男達を乗せて、怒とう逆まく太平洋を航海する一隻の貨物船上に展開する、"鷲と鷹"で形容される海の男にふんする新旧タフガイの石原裕次郎と三国連太郎の荒々しき激斗をワイド一杯にダイナミツクに描き、その中に激しいヒユーマニズムを謳いあげる、日活がその全機能を挙げて世に問う超ど弩の娯楽海洋活劇巨篇である。

"勝利者"でアクションの新境地を拓き、注目された鬼才井上梅次監督が、構想実に十年に及ぶオリジナルの大野心作として映画化されたもので、キヤストも日活が誇る人気絶頂の石原裕次郎と三国連太郎という日本映画化切つての個性の強いタフガイスターの初顔合せのほか、月丘夢路、長門裕之、浅丘ルリ子らの第一線級スターがずらり顔を揃え、更に沢村国太郎、二本柳寛、柳沢真一、西村晃、安部徹らベテランスターが加わつて総出演するという豪華さで、劃期的な長期洋上ロケによる凄じい立体感と更にじゆんらんたる色彩美の効果と大画面の迫力とは「勝利者」をはるかにしのぐ本年度日本映画界の話題をさらうに充分な超娯楽海洋活劇。製作坂上静翁、撮影岩佐一泉、美術中村公彦、録音橋本文雄、照明藤林甲、編集鈴木あきら、音楽多忠修、助監督枡田利雄、製作主任中井景という超大作にふさわしいベテランスタツフ陣である。

▽同時上映「高校四年生」
▽三十日から五日まで

平館

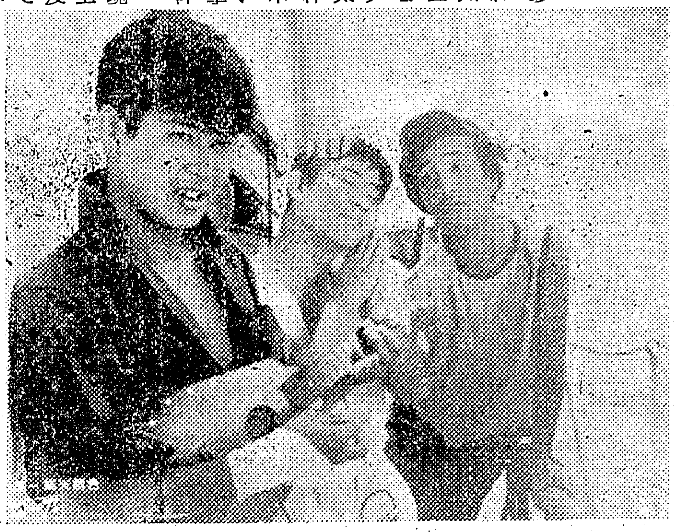

〔物語〕貨物船"海洋丸"の水夫達は出航間際の慌ただしさをよそに深夜の波止場で何物かに殺された機関長三造の死を今さらのように惜しみながら甲板の上からぼんやりと沖士達の作業を見ているのだつた。水夫長のおやじ司厨長のおつかあ、ひようきんな彦兵衛、狂暴な松、気の弱そうな由書人面の辰、育ちが良く気の弱い健、みんなあらゆる過去をもつた海のあらくれどもなのだ。やがて出航間近かの忙しさの中に得体の知れぬ見たこともない男が二人、しやあ／＼と乗り込んできた。

どうやら船長の鬼鮫がいう「陸のあぶれ者」らしい千吉と佐々木である。千吉は強じんな体躯と荒んだ心をあらわすようなふてぶてしい面構え、一方佐々木は目付きの鋭いなにものにも屈せぬ意志の強そうな男である。

そんな頃死んだ機関長の息子である一等航海士の吉江吾郎が警察から帰つて来た。「シンガポールで買つたナイフで殺されたらしいんです……」この吾郎の言葉に何故か鬼鮫はハツとするのだつた。やがて出航した海洋丸の船室長に独りぼつちの淋しさに堪えかねて、こつそり父を追つて乗船してしまつた鬼鮫の一人娘明子の可憐な姿があつた。

船が 沖の波とうの白い線を描く頃どこからとなく無気味な口笛が夜霧をついて流れてきた。一瞬鬼鮫の顔は歪んで必死に或る記憶を呼び起そうと、ベツタリとあぶら汗がにじんでいつた。一方水夫達は冗談まじりに陸の想い出話に花をさかせていた。そして抽籤券が当るように三拝九拝したり、恋女房に綿々と手紙を書いたりしていた。しかしその静けさを破つてふてぶてしい千吉の態度に怒つた狂暴な松が、ナイフを光らせて千吉に突いてかかつたが、佐々木の仲裁でその場はおさまつてしまつた。

そんな騒ぎが終ると甲板で彦兵衛が女の密航者朱実をつかまえていた。彼女は「あたしやね、ほれてほれ抜いた男を追つて来たのさ！」と千吉の姿をみつけて抱きついていつたが、軽く突きとばされてしまつた。この野性的な朱実とは反対に清純な明子も、千吉の逞しい男らしさにいつしか惹かれていつた。

げん側 を洗う波が荒くなり、明子が船酔いに苦しそうにベツトにふせている時、暗い船ぐらの片隅で松は朱実の肌に野獣のように襲いかゝつた。しかし千吉の鉄拳の前に松の巨体は素飛んでしまつた。

千吉と朱実が二人きりになつたとき、朱実の胸元から一枚の新聞紙が落ちた。「霧の波止場の惨劇！謎のナイフ殺人事件！機関長の怪死！」朱実は必死になつて事件の真相を千吉に問い詰めるのだつたが、千吉は犯行を否定した。たとえ千吉が殺人者であつても朱実の心は変るものではなかつたのだが……。この有様をひそかに盗み聞した鬼ざめは、上甲板に千吉を呼び「機関長殺しの犯人はお前だ」ときめつけた。

その夜、 吾郎は鬼鮫から千吉を殺して父親の復讐をするようすすめられるが、承知せず、千吉に何故父を殺したのか問いただすのだつた。…二十年間鬼鮫と吾郎の父親それに千吉の父親との三人が悪だくみから得た金でこの海洋丸を買つたが登録のことから仲間割千吉の父が二人のために殺されたのだつた。そして彼は父の復讐をすべく海洋丸に乗り込んだのだ。この千吉の話を聞いた吾郎は復讐の無意味であることを聞かせたが千吉はどうしても納得できなかつた。

それ以来キヤツチヤーボートがなくなり、千吉の頭上にデリツクが落ちたり、不吉な航海が続き、水夫達は動揺しはじめた。そんな騒ぎのうちに船は一路目的地に向つて進んでいた。そして吾郎に報復を誓つた千吉も明るい明子の姿に接する時、なにか荒んだ心はやわらぎ、彼女の父親である鬼鮫を倒す事が出来なくなつていつた。そして千吉の心は明子の純情無垢な美しさに惹かれてゆくのだつた。こんな二人を朱実は激しく嫉妬し猟銃で狙つた。しかし真実に千吉を愛しているあけ実に撃てる筈がなかつた。そしてその場に泣き伏してしまつた。そんな千吉をいつも船の片隅でほほえましくそして暖かい友情の眼で見守つているのは佐々木であつた。

千吉 は彼が何者であるか何の目的でこの船に自分と一緒に乗り込んだのかをちやんと知つていた。でも復讐を遂行する日まで自分の正体を佐々木に名乗つて出ることはできない千吉でもあつた。こうして狭い船内に吹きすさぶ感情の嵐はやがて大きな一つの激情となつて爆発し、海をうならせ、猛烈な風雨を呼ぶのであつた。刻々迫る大暴風雨を目前にして水夫達の不吉な予感はあたり、船荷は全部が鬼鮫の企んだ二セ物の積荷サギであることがわかつた。

一方吾郎と佐々木は折からの暴風雨にあやうくさらわれるところを千吉の捨て身の行動に救われた。もはや千吉は報復を棄てたのであつた。明子の純情と吾郎や佐々木の友情から千吉は忘れかけていた人間愛にめざめた。しかし皮肉にも鬼さめは不慮に落下して来たデリユツクの轟音とともに嵐に呑まれて死んでしまつた。千吉は機関長殺しを認め今や身分を明らかにした刑事の佐々木に自首する事を誓つたそして「一緒にどこまでも連れてつて……」とすがりつく明子に、「その気持は嬉しいけど…何も俺みたいな前科者に…」と淋しく笑うのだつた。やがて船は門司に着き千吉と朱実の新しい人生の再出発に佐々木静かに云つた。

…◇スタツフ◇…
製作……坂上静翁
脚本
監督……井上梅次

…◇キヤスト◇…
千吉……石原裕次郎
佐々木……三国連太郎
明子……浅丘ルリ子
朱実……月丘夢路
吾郎……長門裕之

今晩のラジオ

◆NHK（第一）
六、〇〇 子供の時間
六、四五 一寸お耳を
七、一五 録音ニュース
七、三〇 土曜の夜のおくりもの
九、〇五 ニュース解説
九、一五 浪曲
九、四五 男の一生女の一生
一〇、一五 落語
一〇、四五 ラジオ喫煙室

◆ラジオ福島
六、〇五 トニーの童話
六、一五 今週の話題
六、四〇 スーパー千一夜
六、五〇 音楽の小箱
七、一〇 録音ニュース
七、一五 花巻アワー
七、三〇 ロート浪曲歌合戦
八、〇〇 右門捕物帳
八、三〇 今週の歌謡ベストテン
九、〇〇 福助歌の立体劇場
九、三〇 キングアワー
一〇、〇五 名作アルバム
一〇、一五 ミユージツクアラカルト
一〇、四五 今日のスポーツから
一一、〇五 時事解説

今晩の映画

▼世界館　二十九日迄　電二六八
六、三六 赤胴鈴之助（新月塔の妖鬼）
八、一二 鳴門秘帖
▼東映劇場　二十九日迄　電八五〇
六、三三 力道山対ルー・テーズ
七、四五 純愛物語
▼民劇　二十九日迄　電一二三
六、三〇 その夜のひめごと
八、一二 肌色の月
▼ひかり座　二十八日迄　電一三六
六、四〇 不滅の守備隊
八、四五 西部の三人兄弟
▼聚楽館　二十八日迄　電四四〇
六、三〇 アリスのような町
八、三〇 抵抗
▼平館　二十九日迄　電四八六
六、三五 活弁物語
八、一五 青い花の流れ

ナイトシヨウ

▼世界館　二十六日まで
一〇、三〇 社長三等兵
▼東映劇場　二十八日まで
一〇、一〇 勝利者

天下の名車
白井の自転車
加藤自轉車商會
平市長橋町 TEL1677

銘菓 六段最中
六段羊羹
平名物
世界的名曲「六段」の作曲家八橋検校は平市の生れ
名曲「六段」に因み
六段本舗 平凡
平驛前
電509

★ナイトシヨウ★
27日 ― 29日
これこそ豪快時代劇！
斬つて斬つて最後の対決
龍虎の決戦
嵐　寛寿郎　明智十三郎
大河内伝次郎　高田　稔
上映　10時20分　¥40
世界館

御婚礼は人生晴れの盛儀　御用命は

御婚礼シーズンになりました
打掛振袖各種ございます
何卒御用命の程を
オリオン美容院
平市二丁目平和通り　電一八四八

御婚礼のお供に！
七五三のお供に！
最新型を取揃えました
尼子タクシー
平市二丁目　電六四〇

御婚礼のプレゼント！
★オルゴール★
★時　計★
★家庭電化用品★
……好適品豊富……
やつぱり時計は
金光堂
平市5丁目 TEL 195

時計　眼鏡
掛時計　オルゴール　指輪
御婚禮の贈物最適品豊富
明光堂時計店
平市五丁目　電一九七三

結婚式……
披露宴に……
ご利用下さい
旅館よし川
平市田町　電二八二

御婚礼家具の
御用命は……
家具のデパート
伊東家具店
平市新川町　電四六四