常磐毎日新聞　（昭和30年1月22日 第三種郵便物認可）　夕刊　（日曜、祭日休刊）

常磐毎日

発行所 平市田町75 社
平市田町 常磐毎日新聞専用 1、210
常磐営業部 1、269
編集部 1、269

本院 平市二の二九（本町通り）（午前）電話（平）三五五
カノウタ
叶多医院
分院 湯本駅前天王崎（午後）電話（常磐）四〇一

雨で解けた財布のヒモ
人出のべ一二三万余人
平市に落ちた金は六千万圓

〝一度来てみろ磐城の平……〟とカネ、大鼓のはやしと感歎のよい踊子達によつて三日間にわたり賑やかに繰り展げられた平市の旧盆もきのうで幕をとじた。旧盆三日間とも雨に見舞われたが、踊子や観衆が近郷近在からドツトつめかけ、街は人の波でゴツタ返した。そこでお盆総決算を打診してみる。三日間の人出はザツト二十三万人、市内に落ちた金は炭俵の神武以来のボーナスなどが大きく弾き六千六百万円とみられ、かせぎの繰頭を占めた常磐交通や国鉄では臨時バス、臨時列車を繰り出して足のサービスに努めた。

○…平駅の調べによると乗降客は三日間で九万八百十三人で、九日は二万七千五百六十四人、十日は三万三千二百八十人、十一日は二万九千九百六十九人という数字を示したが、これは昨年より下廻つている。それでも人出を予想して繰り出した臨時列車は満員で、夜おそくなつた踊り子たちは翌朝の一番列車を待つて待合室などで目白押しになりながら夜を明かすという風景も見受けられた。

○…一方常磐交通でも百数十台の手持車輛をフルに運転して足のサービスに努めたが、三日間とも平日の三倍からの客を運び延で十五万人という七夕まつりより多い客を運んでいる。

○…商店街では炭俵のボーナスなどを当て込んで売らんかなの戦術を展開した甲斐があつて六千六百万円の金が落ちた。このうち半分は冷菓菓者や飲食店に占められ、どこの食物屋も満員御礼の状態でホクホク顔であつた。

○…今年のおぼんは三日間とも雨に見舞われたが、それでも街は近郷近在から繰り込んだ踊り子や観衆で埋まつた。踊りは二十才台の娘が多くなつていることは注目される。これといつた奇抜な踊り手はなく七夕同様あきられてきたと見られるむきもあるが、雨の中を傘さして踊り抜いた最終十一日の平ツ子の意気はさすがであつた。

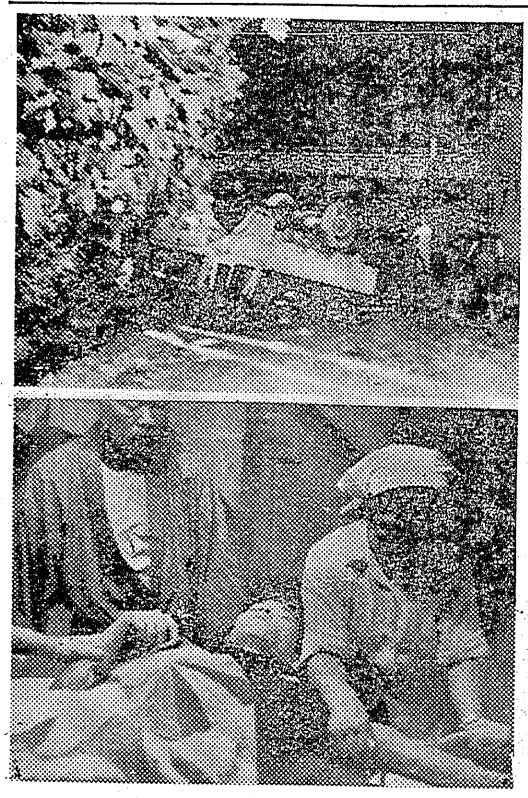

教師の研究集合始る

日本青年教師の会主催、県教委、常磐市教育委員会後援の第四回「夏期全国研究集会」はきよう十二日から十四日まで湯本一小、二中で行つている、これは指導要録の改訂について、教育課程の改訂が進められているが、道徳教育の問題も社会の要求としていろく議論がされている。これらの動きや指導の成果をどのように理解し、どのように考えなければならないかなどを中心に研究テーマとして「子どもの自主性を育てるためには…」などを語合う。

宵年教師の実践研究はどうなれば

十一人が重軽傷
四倉　小型トラック轉落

平からの盆踊りの帰り学生を含む十名が小型貨物四輪車（トヨペツト）に乗つて帰宅する途中、運転手の無免許運転と超スピードのため、ハンドルを切り損ねて六号国道上（平十四倉）わきの溝にトンボ返りに転覆したため、車に乗つていた十一名が車の下敷となつて重軽傷者を出すと云う交通事故が四倉町で発生した。

平市四丁目丸一魚市場事務員岡市北白銀町四〇服部幸雄（三〇）は十一日夜無断で小型四輪トラックを持出し平市の盆踊に来ていた四倉町の宵十名を無免許で乗せ四倉に行く途中上仁井田地内国道カーブにさしかかつたところ約五十キロのスピードを出したため運転を誤まり左側の小みぞに落ち込んだ。このため車は反動をくつてひつくりがえり乗つていた十一名はねとばされ四倉町大工箱崎勉之さん（三三）は骨盤骨折、腸露出でひん死の重傷を負い岡町木村医院に入院したのをはじめ重傷八名、軽傷三名を出した

「重傷」▽四倉町大工箱崎勉之（三三）＝骨盤骨折、腸露出で重体（木村医院入院）▽四倉町原田一四六熊坂義隆（三六）＝左腕骨折、胸左大腿部打撲全治一カ月半（竹林病院入院）▽四倉町仲町四〇労賀昇（三〇）＝前額部切創、手足打撲全治二十日（菅波医院入院）▽岡町新町佐藤正安（三〇）＝前額部切創、打撲で全治二十日▽岡町仲町一四七佐藤雄（三）頭部切創で全治二十日▽岡町本町一五一菅波源（三）＝前額部切創で全治二十日▽岡町新町五三通野茂夫（三〇）＝前額部切創、左腰打撲で全治二十日▽岡町原田一四一学生山中真平（二〇）＝頭部切創で全治廿日「軽傷」▽四倉町仲町一九四和田禎（三）＝腰打撲で全治十日▽岡町新町四一佐藤修士（三〇）＝頭部腰打撲で全治十日▽運転手服部幸雄（三〇）＝両手擦過傷、頭部打撲で全治一週間

無断で車を持ち出す

この夜無免許運転した服部はお盆のため一杯をやり、酒の勢いで市場から無断で車を持ち出し、平の盆踊りに来ていた友人四倉町仲町製綱加工業佐藤雄さん（三）ら五人を乗せて四倉町に向つたが、平市からの盆踊りの帰り学生を含む十名が小型貨物四輪車（トヨペツト）に乗つて帰宅する途中、運転手の無免許運転と超スピードのため、ハンドルを切り損ねて六号国道上（平十四倉）わきの溝にトンボ返りに転覆したため、車に乗つていた十一名が車の下敷となつて重軽傷者を出すと云う交通事故が四倉町で発生した。

平市四丁目丸一魚市場事務員岡市北白銀町四〇服部幸雄（三〇）は十一日夜無断で小型四輪トラックを持出し平市の盆踊に来ていた四倉町の宵十名を無免許で乗せ四倉に行く途中上仁井田地内国道カーブにさしかかつたところ約五十キロのスピードを出したため運転を誤まり左側の小みぞに落ち込んだ。このため車は反動をくつてひつくりがえり乗つていた十一名はねとばされ四倉町大工箱崎勉之さん（三三）は骨盤骨折、腸露出でひん死の重傷を負い岡町木村医院に入院したのをはじめ重傷八名、軽傷三名を出した

「重傷」▽四倉町大工箱崎勉之（三三）＝骨盤骨折、腸露出で重体（木村医院入院）▽四倉町原田一四六熊坂義隆（三六）＝左腕骨折、胸左大腿部打撲全治一カ月半（竹林病院入院）▽四倉町仲町四〇労賀昇（三〇）＝前額部切創、手足打撲全治二十日（菅波医院入院）▽岡町新町佐藤正安（三〇）＝前額部切創、打撲で全治二十日▽岡町仲町一四七佐藤雄（三）頭部切創で全治二十日▽岡町本町一五一菅波源（三）＝前額部切創で全治二十日▽岡町新町五三通野茂夫（三〇）＝前額部切創、左腰打撲で全治二十日▽岡町原田一四一学生山中真平（二〇）＝頭部切創で全治廿日「軽傷」▽四倉町仲町一九四和田禎（三）＝腰打撲で全治十日▽岡町新町四一佐藤修士（三〇）＝頭部腰打撲で全治十日▽運転手服部幸雄（三〇）＝両手擦過傷、頭部打撲で全治一週間

無断で車を持ち出す

この夜無免許運転した服部はお盆のため一杯をやり、酒の勢いで市場から無断で車を持ち出し、平の盆踊りに来ていた友人四倉町仲町製綱加工業佐藤雄さん（三）ら五人を乗せて四倉町に向つたが、平市

醉つて無免許運転
ハイヤーと衝突　二名が重軽傷負う

十一日午後九時ごろ常磐市関船トビ職米都夫（三七）は向市鹿島変電所に来ていた仙台市福分町河北運輸株式会社所有のトラックを無断で持ち出し、酒に醉つた勢いで無免許で運転して、平に盆踊りを見に行く途中、前方から走つて来た向市源本常磐タクシー運転手矢内政幸さん（三）に正面衝突した。

矢内運転手は前方から酔いどれトラックが走つて来たので左側一杯に寄つていたもので、矢内運転手は前頭部擦過傷と左胸部打撲で全治一週間の軽傷と同車に乗つていた客向市田三七相馬千恵子さん（三）と向吉田三郎さん（三）の両名は頭、肩などにそれぞれ一週間の打撲傷を負つた。

このためハイヤーは大破、トラックは前部など中破した。

小名一中チーム出発

磐城市小名浜第一中学校野球部選手一行は十三、十四日福島市信夫ケ丘球場で行われる県下選抜大会に郡代表として出場のため十二日午前八時十八分小名浜駅発列車で必勝を期し三代市長外有志等在校生に見送られ出発した。初日は優勝候補浅川中と対戦する。

クリーニング 洗張・防水
小松崎
平館前 電1343

会田縣議ら出席
原水爆禁止世界大会に

第三回世界原水爆禁止大会はきよう十二日東京都体育館で開かれたが、県代表五十一名に石城地方からは会田県議、石城地区原水協副会長、上坂平市議、事務局次長、小野連合青年会長、森田常磐市役所職組委員長、松本平市婦人団体協議会、浅野常磐労組内郷支部長、沼倉戸部労組委員長、森常磐労組青年婦人対策部長、鷲巣羽労組教行委員長、島崎大日本労組財政部長が出席した。

なおこれに先立ち原水爆禁止県協議会結成大会を十一日郡山市に各地区代表約六十名が出席して開き、経過報告のあと会田県議と佐藤福島地方労事務局長を議長団に選び、会則、活動方針を審議、次に全国代表五十一名を決め、団長に会田県議、代表員に山口副知事ら各県代表十二名理事に上坂昇（石城）ら三十三名監事に林栄介氏（石城）ら若干氏を決議した。

昨夜暴行事件二つ

▽…平市下高久馬場農よと川利男（三）は十一日夜向市南町昭和食堂内で向市下高久農鈴木光義さんに対しさきいなことからいんねんをつけ向人の顔面を殴り平署員に逮捕された。

▽…双葉郡広野町生れ住居不定無職前科四犯大平労四（二）は十一日午前九時四十分ごろ平市仲町十八「ユタカ食堂」前路上で向市堂力町三瓶政巳さん所有の自転車一台（時価二万円相当）を盗んで逮捕された。

▽…平市中平窪高橋工員松崎栄（三）は十一日朝八時十五分ごろ向市白銀町駅前でさいなことから市内某店調理見習門馬忠雄さんの顔面を殴り十日間の傷を負わせ平署に捕まつた。

文化人として追いつきたい

牛乳は誰でも一日一合を摂りたいもの。もしそれが叶わなかつたら脱脂粉乳大匙三杯を微温湯三勺でねり、六勺の熱湯を加えて溶かして下さい。
○スキムミルク　百匁　一六〇円
○固型クリームスープ　一五円
○ゼライス（各色）　四五円より
○火曜特売ソーセージ三本八〇円
越藤
小名浜平市

菓銘 七段羊羹 平凡
厚生医療指定病院
労災保険指定病院
肢体不自由者相談所
財団法人 竹林病院
院長 竹林貞吉
外科 整形外科 内科 小児科呼吸器科 皮膚科 泌尿器科 理学診療科 レントゲン科
本院 平市十五丁目十三番地 電話六〇八・八一一番
分病棟 平市小太郎町十三番地 電話一一七四番
可愛いお子様の
保健と衛生の
御相談は…
電話
40・1940番へ
関内薬局
平市四丁目 電40・1940
美容食 二色ソフトクリーム 只今評判の 冷むぎ 是非一度ご試食下さい 品質本位 ニッポン生ビール ◎出前迅速◎ 女店員調理見習募集
お食事のデパート ふじ屋
平市中央通り 電886・1750
番一は味 番十は電
最上ヤマフル醤油 栄養ヤマフル味噌
鹽屋
今度の中元二重サービス売出しは皆様方の絶大なる御支援を頂き十日盛況裡に終了いたしました何かと御迷惑をお掛けいたした事と存じますのでお詫び申上げます 尚今後共サービスをモツトーとしてお客様の御期体にそえるよう努力いたしますの御用命の節は是非当店へお願いいたします
盛況御礼
自家製造元の店 家具のデパート 伊東家具店
平市新川町 電四六四

延十余万人動員

二四半期失対事業 五十一箇所決る

石城失対事務所では三十二年度の二四半期（七月―九月）の工事計画を樹てていたが、今年度計画五十八カ所のうち五十一カ所を二億二千万円（年間工費）で着工し、延十万二千三百七十名を動員する事になつた。今次計画は道路の新設改修、河川改良、砂防などが主体となつている。各区の工事内容は次の通り

▼平地区＝延人員四千六百二十五名を動員。道路六、河川一、農村道二の計九カ所。主なものは赤井岳赤井停車場線、今年度中に六百五十万円で延長二百八十メートル、巾六六メートルを完成する。▼四倉地区＝三千三百七十五名動員四倉小川郷線（延長二百四十メートル、巾六メートル、工費百七十万円）など道路二、農道一の計三カ所。▼小川地区＝四千八百七十五名動員入道小川郷停車場線（延長三百八十メートル、巾五・五メートル、工費三百五十万円）ほか河川改良二カ所。

▼内郷地区＝三万四千八百七十五名動員。特に道路に力を入れ道路十一、砂防三、農道二、排水一、土地整備一の計十八カ所新設される通路は次の通り。①堀坂浅貝線（延長二百米、巾六メートル、工費四百二十万円で二年後に完成の予定）②小野田入山線（延長二百四十メートル、巾五・五メートル、工費四百二十万円）③御厩鬼越線（延長三百六十メートル巾五・五メートル、工費七百八十万円）④入山高野線（延長三百八十メートル、巾五・五メートル、工費六百九十万円）⑤代線（延長二百米、巾六米四百万円）

▼常磐地区＝延七千百二十名動員。湯本松久須根線（延長二百八十米巾六米工費三百五十万円）と藤原小野田線（延長千五米巾六米、工費八百八十万円）を新設するほか農道一カ所

▼磐城地区＝延長六百米、巾二十米、工費三百五十万円）を新設するほか継続工事として平窪線（磐城市船戸地内で延長四百米、巾八米、工費五百四十万円）

▼好間地区＝延一万九千八百七十五名動員。新規事業として好間川流路工砂工事（延長二百八十メートル巾二・二メートル、工費一千六十万円）のほか道路二土地整備一、排水一、農道二の七カ所。

▼三和地区＝延一千八百五十五名。小野田内郷線（延長四百メートル巾四・五メートル、工費百二十万円）を新設

▼勿来地区＝延七千五百九十名を動員。長子線（延長九百二十メートル、巾八メートル、工費六百二十万円）を新設するほか道路改修二、河川一、土地整備一の五カ所。

▼遠野地区＝延三千名を動員。農道（滝地内、延長百二十メートル、巾四メートル、工費二百七十万円）の道路改良一カ所。

平局七月の貯蓄

本年度の最高を記録

平郵便局では七月中に同局で取扱つた郵便貯金の預入れ額を集計した。これによると預金総額は三千六百四十万円、払戻し二千九百三十万円で本年度の最高となつている。これを昨年の七月に比べると昨年は預入れが三千二十万円、払戻しが二千百万円となつているので預入額では六百二十万円、払戻しで八百三十万円多くなつており本年六月に比べると預入額で一千四十万円、払戻しは八百三十万円増となつている。また預入口数は一万一千八百三十三口、払戻しは二千九百五十八口で細かく預入れ

勿来署で暴力団狩り

勿来署は八日から十日までの間に街のチンピラ狩りを行い、傷害、暴行、恐かつの疑いで二名を逮捕八名を任意出頭で取調べた。

運搬車に両足轢かれる

十一日午前五時ごろ勿来市大日本勿来炭鉱坑夫前田新吉さん（三）は附近の炭鉱引込線を横切ろうとして石炭運搬車に両足をひかれ、附近の病院に収容したが出血多量で重体。

御厩に交番出来る

内郷署は同市御厩地内に新築された常磐炭砿住宅附近に巡査派出所を新築することになり、三日工費七十万円木造モルタル塗り二十坪で渋沢組請負、完成は九月初めの予定。

学校植林委

石城支部総会

県学校植林推進委員会石城支部ではこのほど勿来市磐城農高で総会を開き、三十二年度事業計画、予算、林地確保の件、優良樹苗確保の件などを審議、更にさきに平林務駐在員室が佐賀県林業指導所に発注したメタセコイヤの苗（一千本）を予算の許す範囲で郡内の小中、高校に各一本ずつ寄贈することなどを決めた。

このメタセコイヤという木は石炭の原木といわれており、石炭鉱業合理化臨時措置法の制定を記念して石炭の産地石城地方には特に関係深いことから教材の一たんともなるようにと寄贈する。

勿来で夏期文化講座

勿来市教育委員会では十六日から十八日まで左記により無料夏期講座を開く。

▽十六日生活と漫画＝岡部文彦
▽十七日母性時代＝医博山本杉
▽十八日吹飛んだ神武景気＝読売論説委員千葉成夫、▽場所植田小学校毎日午後二時から四時まで。

今晩のラジオ

◆NHK（第一）
6:30 子供の時間
6:45 一丁目一番地
7:00 民謡のしおり
7:15 録音ニュース
7:30 三つの歌
8:00 お父んさはお人好し
8:15 私は誰でしょう
8:30 ニュース解説
8:45 曲
9:00 民謡をたずねて
10:00 街頭録音
10:30 風流唄草紙
11:00 夜の調べ

◆ラジオ福島
6:30 トニーの童話
6:45 赤銅鈴之助
7:00 ガイドタイム
7:30 人気歌手ヒットパレード
8:00 録音ニュース

今晩の映画

▼平文化ニュース　十四日マデ
ニュース　マンガ大会
首狩族
▼世界館　十三日迄
浪　曲
歌う遊覧船
みやた演芸会
コロムビアアワー
名作アルバム
放送劇
今日のスポーツから
夜のしらべ
時事解説
▼東映劇場　十三日迄
人情夜話
メリー花形浜芸会
浪　曲
歌う遊覧船
みやた演芸会
コロムビアアワー
名作アルバム
放送劇
今日のスポーツから
夜のしらべ
時事解説
▼平　館　十三日迄
幕末太陽伝
月下の若武者
▼民　劇　十三日迄
別れの茶摘歌
続大　番
▼ひかり座　十二日迄
荒野の無頼漢
白人部隊壊滅
▼聚楽館　十二日迄
ロッキー山の決戦
黄金を追う男
ターザンと消えた探検隊
▼東映劇場　十四日マデ
花笠太鼓
十二日まで
夜の蝶
▼ひかり座　十五日マデ
戦艦大和

ナイトシヨウ

▼東映劇場　十四日マデ
花笠太鼓
十二日まで
夜の蝶
▼ひかり座　十五日マデ
戦艦大和

ジューキミシン
世界に誇る回転天秤
平市五丁目
電1098

☆ナイトシヨウ☆
13日―15日
女優賞男優賞脚本賞
平和特別賞外国最優秀映画賞
遥かなる戦線
演　パウル・ライヒヤルト
　　イルゼリール・ラーセン
主　クリー・ブローベリ
上映　10時30分　¥40
世界館

特別ナイトシヨウ　30円
戦艦大和
監督　阿部豊
世界最大の戦艦大和の最後を描く痛烈悲壮の大航空戦!!
藤田進・中山昭二・高田稔
舟橋元（新東宝映画）
13、14、15
火・水・木
ひかり座

凄しいスリルと迫力で描く東京の初空襲!!
THIRTY SECONDS OVER TOKYO
13日ヨリ　監督マーヴイン・ルロイ
東京上空三十秒
MGM作品
主演スペンサー・トレーシイ
ヴアン・ジヨンスン
ロバート・ミツチヤム
ロバート・ウオーカー
同時上映
ナチユラマ大型スクリーン
早射ち二連銃
総天然色NCC提供
ひかり座

追想
世紀の謎の女をめぐる驚くべき恋とロマンス!
イングリツド・バークスン
ユール・ブリンナー
総天然色　CINEMASCOPE
13日ヨリ　聚楽館

ナイトシヨウ
花の大江戸祭りだ！唄だ！男意気なら度胸なら日本一の三四郎さん
12日―14日
花笠太鼓
演　高田浩吉　伴淳三郎
主　江利チエミ　アチヤコ
東映