常磐毎日

発行所
平市田町75
常磐毎日新聞社
営業部専用 1,210
編集部 1,269

憩いの……
殿堂……
(女中入用)
旅館
翠月
平市新田町 電332

四千戸分を確保出來る
東部ガス 貯蔵タンクを新設
家庭の需要増す

台所の燃料を一手に引受けようと平市のガス会社ではさる二十七年から五カ年計画をたてて三千戸加入を目標に市内一帯にわたつてガスパイプを敷設している、このためガスは最近になつて目標までもう一歩というところまでこぎつけた、そこで同所ではその総仕上げともいうべきガスホルダー(タンク)の建設に総工費千百万円をかけて建設をいそいでいるが今月中には完成する運びになつた。出来上れば、ここから送られる石炭ガスと、現在一時的に使つている無尽蔵に近い天然ガスをさらに増やしてガス不足を解消することになり文化生活に一役買うことになつた。

加入者三千戸を目標に五カ年計画の最終年目を迎えた東部ガス平出張所ではすでに二千八百戸と契約今年中には市内の北目、胡蘆沢にもガスを敷設して四万八方にはりめぐらした鉄管から家庭生活をうるおすことになつた、このため同所では現在の老朽化したガスホルダーでは需要に追いつけないためさる六月から千立方メートルを満たすホルダーを建設する一方無尽蔵に近い天然ガスを利用して石炭ガスと天然ガスをミックスした混合ガスで要求を満している。

日平市内を中心とした東部ガスは平市佃町に現在の工場を建てから四十七年になる、当時は二百戸を対象に事業をはじめていたが、一時はゼイタクだといわしたガスも木炭、薪などの燃料の値上りに幸して五カ年計画をはじめた一年目の二十七年十二月には加入者も千五百三十五戸にふくれ上つた。この結果それまで割高だつたガスは木炭と比べ千カロリーの単価が十四円三銭で三円八十銭安い、薪と比べ十三円三十銭で二円八十銭安いしかも便利で扱いも簡単だということから利用者も急激に増加二十八年は千八百六十人、二十九年は二千百十一人、三十年は二千三百六十二人、三十一年は二千六十二人、五年目の三十二年六月には二千八十二人と目標まであと一息というところまでこぎつけた。そこで同所では新しいホルダーをつくつて冬場の需要増にも備える一方、老朽化したタンクを完全に修理して保安をはかることになつたもの建設中のホルダーは正式には有水式ガスホルダーという現在の円筒のホルダーと同型のもので大きさは直径十四・一米、高さ十四米でガスが満タンクで千立方米を貯蔵できるが将来はさらにこれを高くして千五百立方まで貯蔵できるようにする、これで今年中に敷設計画になつている北目、胡蘆沢、さらに来年度から五カ年第二次計画に入つている、七軒町、久保町などにガスを送つても天然ガスと石炭ガスでとりあいず約四千戸分を確保できるようにしようというもの。

(写真は完成近いガスタンク)

網購入金の融資
四倉で町当局に協力陳情

今から二十年以前は石城七浜随一の誇りを持つていた四倉港は、最近イワシアグリ網漁業の不漁に見舞われ、同時に沿岸漁業(沿岸漁業)は戦時戦後にかけて乱獲によつて不漁をつづけて、底曳漁業(沿岸漁業)は漁船の大型化によるカツオ、マグロなどの遠洋漁業に転換のやむなきに至つたため魚の水揚もほとんど他港にとられてしまい、現在は小型伝馬船六十隻がわづかに水揚している状態であるので、このままでは街はさびれてしまうと地元漁業協同組合では当局にアグリ漁業用ナイロン小間網一ケ統の購入資金七百万円の融資方を四日早朝町当局を訪つれ陳情書を提出した同漁港の不振りになつた原因と云われているイワシアグリ漁業は、南方海上に於ける冷水塊による稚魚死滅説の冷水塊の解消説もあつて他港では昨年よりイワシの豊漁に恵まれ、また近代的なナイロン小間網の漁法によつて小名浜港、大津港などはイワシアグリ業者は相当の漁獲をあげているので、町当局の出方が注目されている。

四倉港では観音丸(同町新町大和田キチさん)と御静丸(同町仲町長谷川長太郎さん)らがアグリ漁業の準備をして多少のイワシ、サバの水揚げを今年に入つてから漁獲したが、これからのアグリ漁業は近代的なナイロン小間網でなければと云う観念から両業者らはナイロン小間網(大きさ四万間)の購入計画を樹てて資金として一カ統が七百万円で二カ統で一千四万円を必要とするため、半額の七百万円は自己資金で残り半額の七百万円の調達に困難をきわめているため半額の七百万円の融資方を町当局に陳情したもの。これが実現すれば四倉漁港にも相当な漁獲が水揚げされ、浜として活気が出るのではないかと町民らは期待している。

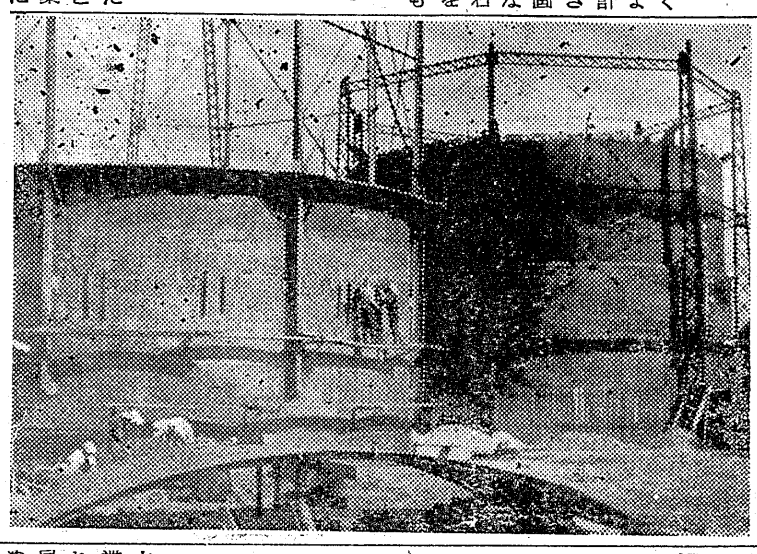

勿来で兄妹溺死
妹を救おうと兄も

五日午後一時ごろ勿来市沼部農業佐藤昇さん三男佐一ちゃん(五)同四女元子ちゃん(五)の双子兄妹は近くの鮫川で水遊び中、元子ちゃんがあやまつて深みに入りおぼれているところを助けようとした佐一ちゃんも一緒に巻きこまれ、二人とも死んだ。両親は昼休みで寝ていたため二人が川に遊びに行つたのを知らなかつたもので、近くでアユ釣をしていた同市錦町小林一郎さん(四三)が医師を呼んできて一時間にわたつて人工呼吸をしたが生き返らなかつた。この水死は今年はじめての水の犠牲者として人目を引いている。

水の事故を防ぐ
小名一小で父兄に要望

小名浜第一小学校(校長渡辺保氏)では水泳の季節を控え昨年のような二人の溺死者を出さぬようにしようと次の注意事項に父兄の協力を得て未然防止に務めることになつた。

◇病気の人は水に入つたり泳いだりしない◇ツベルクリン反応で陽性の者は水泳をしない◇水泳に行く時は家人に行先をつげ多勢の人達かまたは大人達と行くこと◇食事前後とつかれている時は水に入らない◇不慣の場所や流れの早い所はいけない◇不潔な所での遊びや飛込をしない◇水に入る前は準備運動をすること◇時々頭を水に冷し日射病を防ぐ◇長時間入らぬこと◇水泳中はまじめに泳ぎ、おぼれた真似や人をおどろかしたりしない◇爪、目は清潔にして特に耳の中の水を出すこと◇万が一おぼれた人を見たら、すぐ大声で助けを求めるよう心がける◇帰つたら家人に帰つたことを告げる。

平市の農委 選有權者

六月十九日で任期満了となつた農業委員選挙は十六日一斉に執行されることになつたが、平市選挙委員会では次の通り有権者数をまとめた。有権者は一万一千七百七十六名で定数は二十四名。なおこれは六日、立候補締切は十一日であるが、立候補者が少ない場合は無競争当選ともなる。なお立候補受付と不在投票は各支所で取扱うことになつている。(カツコ内は投票所)

◇平二千四百三十一名(泉井小二小)◇神谷千六百四十三名(県営原瓦屋場、六小)◇飯野千四百七十四名(五小)◇磐間千百五十四名(磐間小)◇高久千三百三十五名(高久支所)◇夏井千三百六十八名(夏井小)◇草野千三百七十一名(草野支所網谷分校)

四倉の農委 推せん決る

四倉町では農業委員の推薦について四日午前九時から開かれた臨時町議会で協議された結果、農業委員は六月二十九日で廃止され、新法により七月十九日から新発足されるが、七月十九日までの農業委員二名と七月二十日からの同委員三名を同議会から各地区(四倉、大浦、大野)三名計九名の選考委員を出し次の通り決定した。

▽七月十九日迄の農業委員二名は佐藤清(四倉)佐久山保三郎(大浦)▽七月二十日からの新法改正による委員は四倉地区佐藤清(田戸)大浦地区佐久山保三郎(大森)大野地区馬上盛(

(玉山)

校庭が使用出来ない
藤間中で陳情

平市藤間中学校(校長水竹仁氏)では近く平敵委に対し「雨季に入り、雨が降ることにがけがくずれ校庭が使用できないから善処してほしい」と陳情することになつた同校の南側にある藤間部落所有の通称ガント山(高さ三十米)の土を部落民が水田の客土に運ぶため地ハダの露出部分の幅五十米の土砂が流失した。しかし生徒達に危険はないが、くずれた土砂が校庭にはみ出し運動をするとき十分に使えないため部落所有の土地を市に買収してもらい客土運搬を防ぎコンクリート防へきを施設してほしいというもの。

当山第二十四世智興院日修上人には病気療養中の処六月十九日終に遷化されました依つて同月二十二日密葬儀により茶毘に付しましたが本月九日午後一時より本葬儀を執行致しますので茲に謹んで御通知申上げます
昭和三十二年七月六日
平市大館
大宝寺住職 小林智秀
極家総代々表 総持会々長
葬儀委員長 井上貞治郎
同副委員長 荒川千代造

男女店員募集
▽二十才前後の方 住込も可
初給 四千円 — 五千円
◎履歴書持参御来店下さい
平市一丁目 電一三三六
サカイ食品店

自炊の方は勿論ご家庭でも
便利にお食事の仕度が出来、しかも栄養あふれるご献立を作るには何と云つても魚の切り身のご利用が一番です種類の豊富で安い藤越の鮮魚部へどうぞ
○まぐろ味そ漬 一切 一三円
○目ぬき〃 〃 一三円
○目腐サービスたら粕漬 一㌔円
男女事務員募集
藤越
小名浜 平市

謝恩 市川パン 当選発表
「正解文」
一、約七千年前
二、知つて居ました
三、ローマ
四、昭和十年九月
五、フランシスコ・ザビエル
六、織田信長
七、江川太郎左エ門
八、一軒
九、市川パン店
十、大竹作摩
平市旧城跡下電一一七〇
一位 平市胡摩沢 鈴木光男
二位 平市田町鉄道官舎 関根恵美子
三位 平市大町四 深沢康
四位 平市鷹匠町 村田かつ子
五位 平市田町綿引方 寺山智之
六位 平市四丁目 阿部隆夫
七位 平市八幡小路 五十嵐恒子
八位 平市佃町 菊地俊一
九位 平市一丁目吉田トヨ方 文子
十位 平市六丁目 鈴木カツイ
記念品
審査立合
パンとケーキの店 市川
本店 平市中央通り 電九三六
支店 平市三十米大通り 電六六
工場 平市旧城跡 電一一七〇

謝恩バンクイズ懸賞募集につきましてはお願客さまの圧倒的なご支援ご応募をいたゞきまして誠に有難く厚く御礼申上げます。今後とも御引立のほどお願い申上げます
市川パン店主 敬白

これから多い性犯罪

あなたは狙われている

服装が軽やかに、また派手になる夏をピークとし秋口まではとかく性犯罪が多発生する季節。性犯罪は季節的犯罪ともいわれ、理由としては「気温から受ける性的興奮のため」「戸外行動の機会が多くなり、活動的となる」「女の避寒は男の心をそそり感情をかぶらせる」などといろいろな説がある。今年に入ってからもすでに同種犯罪が発生、六月十三、四の両日帰校途中の女学生と小学生が襲われるなど性的犯罪が多いことはつきりしており、婦人が外出する場合は一応こうした痴漢が街に横行していることを考慮、用心しておくことである。そこで性的犯罪を防ぐ心得を関係当局に聞いてみる。

眞夜中の一人歩き

光発的な服装さけよ

○…対策を考えるまえにまず犯罪の原因をいろいろの角度からみることが必要。時間的に性的犯罪を分類すると昼と宵、また深夜の犯罪に分けられる。昼の犯罪は四、五才から十二才ぐらいまでの子供の被害でいづれもわいせつ犯が大部分。宵の口になるとわいせつ犯に加えて強かんが増え、時間が遅くなるにしたがい凶悪なものになる。深夜はほとんど強かん犯である。

○…痴漢がねらつている場所は空地の附近で夜間人通りのない路上が一番多く、ついで屋内、公園、神社境内など昼間でもさびしい所。映画館などの中での犯罪は時間的にかかわりなく、立見席や便所である。また乗物の中では刃物を使い婦人のスカートを切るとか荷物を切るとかではなく、モモを切つたり、腰を切つたりする身体犯もふえている。

○…このようなことから対策を見ると「混み合う車に乗らない」「夜間の一人歩きはしない」「ケバケバしい服装をしない」の三事項が根本である。汽車など乗物の中の性的犯罪はほとんどがドアのワキ車輛としや断されている連結のスミなど押されると身動きが出来ぬ場所を加害者はえらぶ。そしてまずホームで相手を物色して機について乗込み、相手を前記場所に押しつけてわいせつ行為をする。

○…夜、帰宅時間が遅くなつた場合などは知人をさがすことが第一である。連れがない時は遠回をしても明るく人通りの多い道をえらんで帰ること。事件の多発生する場所を通らねば帰宅できぬような時は近くの交番に話すか、出迎えてもらうくらいの注意が必要である。

○…もし痴漢に襲われた時は大声を出すことが危険から逃げ去るもつともよい手段。これは夜道だけではなく車の中や映画館内でも同じである。呼子を持参して被害にかかつた時、吹いて知らせる方法は大声をあげるより効果がある。また被害をうけなくても変だと思つた時は呼子を吹き未然に予防することも心得ていてよいことである。犯罪は未然に防ぐことこそ最善の対策で、男心をそそるような服装や化粧をさけるよう、特に若い女性は注意すべきである。

平の港祭り

二十七日開く

平市恒例の「港まつり」は二十七日午前九時から畳間築港で市内小中学生約二千名が参加して華々しく開かれる。当日は二十五メートル自由型、平泳ぎ、ボートレース学校対抗リレーのほか呼び物水上角力などが行われる。

運転免許の合格者氏名

六月二十八日行われた自動車運転試験合格者は次の通り。

▽普通　吉田　寿、半谷成長、岩佐繁、平山正

▽小型四輪　田崎正蔵、遠藤清一、東条勝良、阿部光治、草野照美

▽自動三輪　市村幸広、柳沼健、半沢秋三、渡辺胖、半杭隆英、今井幹雄、小野誠一、笠島信夫、平沢広志、鈴木勇

▽自動二輪　今井幹雄、浜名友重、原敏仙、門馬経蔵、坂本利康、佐藤四郎、広畑昇、小野清一、三浦米久、松島光一、松島晋見

▽軽自動　藤原一昭、緑川一夫、上坂昇、佐藤武之、内田照明、阿部益三、久保木嘉治、滝口勝久、根本隆光、佐藤正雄、鈴木一雄、林晴申、佐々木新一郎、草野昭二、田子和雄、鈴木真男、平山哲夫、平山幸吉、伏見幸夫

当選者10名決る

市川のパンクイズ

平市の市川パンでも一等に文化戸棚があたる賞品を山とつんで謝恩世のなかはクイズばやり、そこでパンクイズ懸賞募集を行つたが、三日午後一時から七十七銀行平支店に応募数四百五十三通に対して七十七銀行次長、地元三社が立会つて審査を行つた結果一位の鈴木さんほか正解者十名を決めた、なお同店では七十七名の正解者に対してこのうちからさらに十名に記念品を贈ることになつた、正解文は次の通り。

①約七千年前②知つていました③ローマ④昭和十年九月⑤フランシスコ・ザビエル⑥織田信長⑦江川太郎左エ門⑧一軒市川パン店⑨大竹作蔵⑩平市旧城跡下電話一一七〇

（写真は抽せん風景）

四倉幼稚園

親子ハイク

四倉小学校では初の試みとして去る六月三十日同校五年生二百名と父兄、生徒らが水石山に日帰りで親子ハイキングを実施して父兄から好評を拍したため、こんどは四倉町幼稚園で親子ハイキングを実施する。一日になり、PTA二十名らが七日午前七時三十分四倉駅発水石山に行くが、当日は当地で色々と盛り沢山の催物を行う。

民劇で改装

さきに場内改装を行つた民劇ではこのほど東宝スコープ立体音響を設備、今月末ころひばり、いずみチエミの「大当り三色娘」でフタ開けすることになつた。

四倉文教委

四倉町では九日午前九時から文教厚生委員会（案員長片寄甚え亟氏）を開き四倉高校水産実習室の移転について協議する。

カバンなら

平駅前　TEL 499　ヨシダ

求人案内

（7月4日現在）

男子　店員多数（平市、常磐市）一五―二三通三五〇〇、住一五〇〇、コツク見習五名（平市）二〇前後住二、〇〇〇―二五〇〇、賄夫一名（常磐市）五五以下住五〇〇〇、製麺工見習四名（平市、常磐市）一六―二三通日二五〇、住月一五〇〇、綿打直工見習一名（小川町）一六―一八住一五〇〇、製材工一名（内郷市）二〇―二五通日三五〇、加工雑夫一〇名（磐城市）一八―二五住四〇〇〇製麺工一名（日立市）三〇以下六〇〇、製麺工見習五名（日立市）一六―二〇住二、六〇〇、鋳物工一名（平市）二〇―三〇通日二五〇、板金工二名（平市）一六―三五通日四五〇、採炭、堀進夫多数（内郷市、常磐市）一八―四〇住日四五〇、採炭夫五（内郷市）不問日収五〇〇、三輪車運転手五名（内郷常磐市）一八―二五通八〇〇〇住五〇〇〇土工一〇名（平市）一八―四〇通日二八〇―三五〇、印刷工見習三名（平市）一六―二〇通日一二〇、配達夫七名（平、常磐市）一六―五〇通六〇〇〇住三〇〇〇

女子　看護婦一名（平市）一八―二〇住三、五〇〇、看護婦見習二名（内郷、常磐市）一六―二〇住一、五〇〇、セールスマン五名（平市）三〇―四〇通固定給三、〇〇〇、美容師二名（平市）一八―二三通五、〇〇〇、

今晩のラジオ

◆NHK（第一）

6:00　子供の時間
6:25　一寸お耳を
6:45　録音ニュース
7:00　土曜の夜のおくりもの
9:00　ニュース解説
9:05　浪花節　男の一生女の一生
10:15　落語
10:30　ラジオ喫煙室

◆ラジオ福島

6:00　トニーの童話
6:15　今週の話題
6:20　うたのヒットパレード
6:35　音楽の小箱
7:10　録音ニュース
7:15　花春アワー
7:25　ワンダフルお爺さん
8:00　歌のトリスバー
8:05　今週の歌謡ベストテン
9:00　福助歌の立体劇場
9:25　浪曲歌合戦
10:00　名作アルバム
10:10　ガイドタイム
11:00　時事解説

女店員急募
一、年令　十八才以上　十数名
一、月収　五千円（保証）
外歩合制住込通勤も可
◎委細面談
平市自銀町（世界館通り）
バー　モンブラン

盛夏紳士婦人服大奉仕

涼しい　ポーラー三ッ組・上衣・替ズボン　大特価
粒選りのワンピース・新型ブラース・海水着
選抜柄紳士服御注文　下着類大量入荷
只今絶好のチャンス！
贈って喜ばれる――鈴勘の商品券――
第一店　平市一丁目　電一六三八
第二店　平市平和通り電　七三二

お中元大売出し
洋服のデパート
鈴木勘氏商店

大黒屋のお買物ニュース
他の都市よりも品質が良く値段が安くセンスのある
商品を品揃をするべく新たなる努力を開始致しました（商品部長）
御中元や農家の方の田植の御礼など御進物に
大黒屋お値うち品を御えらび下さいませ
特にギフト商品券は無税です
今週のお買徳品の一例
近江かや　100張限り
特別破価格提供
生産者から特別の提供品です
平母店　平本店　のみ発表
旭化成の高級スリツプ
186枚限り　特別提供
大商社からの割当になつた特別品です
平母店のみ発表
お買徳100円均一品　平母店発表
プリント服地の平母店
40田ブロードプリント（縞格子）
田ウーリープリント
カトレアタツサープリント
コーランタツサープリント
主婦の友シヤークスキンプリント
婦人倶楽部シヤークスキンプリント
カネボウグログラン（無地）
ダンセツトポプリン（無地）
ダンセツトタツサー（無地）
ダンセツトシヤークスキン（無地）
今週の奉仕品　三桃キヤラコ68円　MKプリント50円
品揃万点
ゆかたの平本店
東京一流メーカーが誇り優秀品のみを全店豊富に1500反取揃えました
磯浪、銀海、主婦之友、主婦と生活婦人倶楽部、龍美会彩園、銀彩、めんか
☆各店本年流行の単帯即売中☆
今週の奉仕品　殿方秀粋ゆかた300円　婦人物吾妻娘ゆかた480円

療護園に百万圓

ハワイのよい子たち

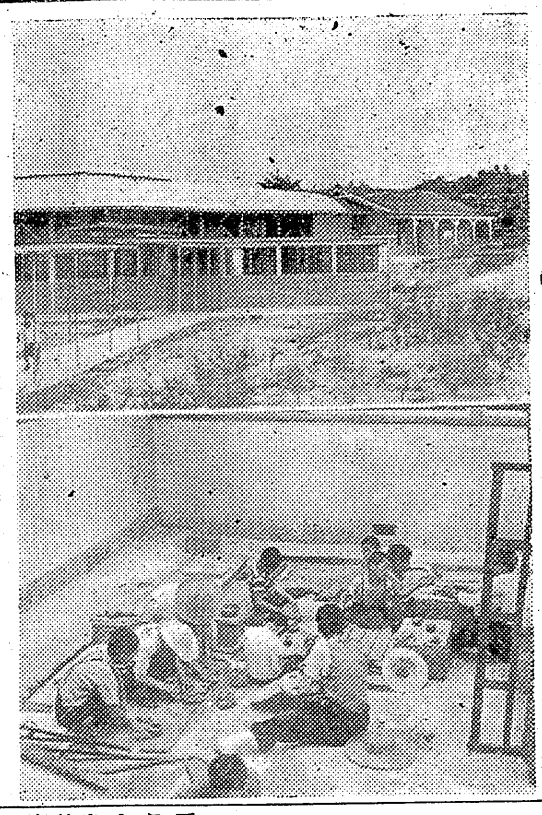

体の不自由な児らを何んとかしようと立上つた大河内園長の献身的な努力で福島肢体療護園ができてから五年目になる。はじめは何にもなかつた同園もいまでは共同募金や年賀はがきの贈物で東北一をほこる立派な設備をもつた療護園が出来、八月には五年記念として母子入院室を計画しているが、こん度は同園がさきに自作自演した記録映画「光の歌」をハワイでアメリカの児童らに紹介している宣教師のニコルソンさんからこの映画を見たプナホー・リツトルスクールの生徒たちが不幸な日本のお友達にすつかり同情して労力奉仕をして集めたお金二千八百七十三ドル（約百万円）をさし上げて下さいといつているので八月、日本を訪れるときお届けしますとの朗報が三日療護園に舞込み不幸な児らは二重の喜びにわいている。

療護園には手や足の不自由な子供たちが六十名収容されている。同園では三年前この子らの実情を世間に訴えるため園長の大河内一郎さんらが中心となつてありのままの生活を記録した「光の歌」をつくつて全国各地で上映、大きな反響をよんだ。この映画を見て胸をうたれた宣教師のニコルソンさん（滋賀県）は同園にかけつけそのことは月一回くらいは子供のためお詣するようになつた。そして昨年海を渡りハワイで宣教しているうち「光の歌」がハワイでも上映されているのをしつて、さつそく日本の不幸な子供たちの様子を皆なに見てもらおうと学校の子供達に紹介した。

たまたま昨年暮プナホー・リツトルスクールで上映したところこの姿に同情したよい子たちが模倣も日本のお友達にプレゼントしようということになり、六、七年生五十名が二月から土、日曜や休日を利用して野球場や学校などの草むしり、庭掃除、自動車掃除などをして一時間五十セントで続け三カ月間に二千八百七十三ドルをあつめたそこでよい子達はニコルソンさんに「福島の療護園にはプールがないということですからプールをつくり元気な体にしてやつて下さい」と六月はじめにニコルソンさんにお金を届けたもの。

大河内園長の話

「ニコルソン先生には心から感謝しています。先生のためにも是非園内に教会を建てたいといつてやつたが、子供たちの幸福になる施設をつくることが一番だといつておられるので先生が帰り次第考えるつもりです」

（写真は新館と粘土細工で職能教育をうける園児たち）

海水浴臨時列車決る

海水浴シーズンを迎えた水鉄局では旅客の便利をはかるため七月下旬から八月にかけて上下線十七本の臨時旅客列車を四本の区間に延長運転を行うことになつた。また十一日から三日間行われる相馬野馬追にも十四本を増発するが、平駅からは一本の臨時列車と延長運転を行う。

◆海水浴▽ちどり平発午前七時五六分、久の浜着同八時一七分四倉発午後四時一五分、平着同四時三四分（七月二十日から八月七日まで、七月二十一、八、八月四日は除く）▽くろしお平発午前八時、永崎着同八時五六分、小名浜発午後三時五二分、平着同四時三六分（七月二十日から八月七日まで、七月二十一日除く）▽しおじ平発午前八時永崎着同八時五六分、小名浜発午後五時二分、平着同五時四三分（七月二十一日だけ）

◆野馬追い平発午前四時五六分原町着同七時四分、平発午後三時三七分、原町着六時五四分（七月十二日だけ）

五市長會議開き

公営バス　正副管理者決める

五市共同の公営バス議員二十名がこのほど全部決定、十日午後一時から平市役所に五市長による会合を開いて組合正副管理者の選出、事務局設置機構内容などを協議、引き続き中旬（十三日ごろを予定）に初の組合会議を招集して組合議長、副議長常任理事会（会員七名）の選出を行うことになつた。この理事会は申請に当る場合の実行機関となる。管理者の選出は市長の互選によつて決められるが、公営バスの口火を切りまた事業の中心である平市の鹿島市長が正管理者となることは間違いないものとみられている。また理事会員の選出は実行機関であるところから相当難行するものとみられているが結局会長には金古政通平市議の呼び声が高い。この会合によつて公営バス問題は最終的段階に入つたものであるが運輸大臣に対する許可申請を八月上旬に提出、三十三年四月一日から二年来くすぶつていた公営バスが運行される見強しが濃厚となつてきた。この公営バス運行に際しては常磐交通KKの真向うから「赤字になる」と反対があつたほか財政的な面から難行して不可能に終るのではないかともみられていたが、平市の市営バス運行特別委員会の運動が実を結び五市の足並びが揃い事務組合設立までこぎつけたものである。このように五市が一体となつての事業は全国で初のケースでもある。なお資金は一億五百万円が予定されているが、資金獲得は新らしく発足した東北開発公庫からの貸入れも可能であることからその方面に対しての運動も起すことになつている。

伊藤平市助役談

「この公営バス問題は色々な面から難行を続けていたが、バス組合設立によつてようやく軌道に乗つた。五市連合ということからその運行は極めて有望であり八月上旬には運輸省に許可申請を提出、来年早々には運行する計画である。また将来は石城各町村も包含して路線の拡充も図りたい」

小学校）渡辺金区（渡辺診療所）原町、玉露、八本や、本や、横山、掛ノ内、小山（泉公民館）▽十日＝下川大剣黒すの（下川公民館）滝尻金区（滝尻保育所）鹿島金区（鹿島診療所）▽十一日＝汐止、弁町、本町、横町、花畑第一、二、岡小名、趣訪町後宿、中島、中通り、浜町（第一小講堂）栄町、東町、古港（漁業組合）▽十二日＝南富岡、鹿島、高山、須賀町、西町（第二小講堂）芳川、なぎさ、日立（弁別、宮下小名高講堂）

七日に結成大会

原水爆禁止石城協議会

原水爆禁止石城協議会結成大会、第一回総会が七日午後一時からいわき民報ホールで開かれる、当日は安井田鶴子氏を囲む懇談会も行われるが、この原水爆禁止運動は国際世論となつて大きな反響を呼んでおり、第三回原水爆禁止世界大会が八月十二日から十六日まで東京で開催される。この席上で世論を結集して目的を貫徹しようというものである。なお同会の世話人は会田亮、蓬来信男、諸橋久太郎、大槻軍、長瀬彰襲、磯野清治事務局は上叔昇、林栄介の各氏となつている。

列車と三輪車衝突

五日午前九時四十分ごろ石城郡小川町西小川地内磐越東線踏切りで同町小沼平小山福雄さん(四)の運転する小型四輪車が故障を起して修理中に上り五六六貨物列車が進行して来て百九十メートル手前のところで発見、急ブレーキをかけたが間にあわず衝突、四輪車は前部を小破したが、小山さんは逃げたため無事だつた。このため列車は約五分間遅れて発車した。

スリ捕る

内郷署は五日午前九時半ごろ磐城市本町無職新妻勲(三)をスリ現行犯で逮捕した。新妻は同時刻ごろ同平駅前バス停留所附近で内郷市宮町蛭子住職宮下秀貫さん(七)から二千円をスリ取ろうとしたとこいを張込中の同署員に逮捕。

大河内園長の話

「ニコルソン先生には心から感謝しています。先生のためにも是非園内に教会を建てたいといつてやつたが、子供たちの幸福になる施設をつくることが一番だといつておられるので先生が帰り次第考えるつもりです」

（写真は新館と粘土細工で職能教育をうける園児たち）

腸、パラチフス予防注射

磐城市の日程

磐城市では腸チフスパラチフスの予防注射を次の日程で実施する。時間は午後一時から三時

▽八日＝江名金区（江名公民館）折戸、中之作（折戸、中之作公民館）永崎、上下神白（永崎公民館）▽九日玉川金区（第三

月賦　ラジオ　機洗濯
石川電器店
平市才槌小路

三丁目店一周年記念
夏物感謝セール

昨年度皆様のマルエが近代的な明るい店を三丁目に新設開店いたしましてから早くも一年を無事に過ごさせていたゞきましたこれも偏にお客様の御愛顧と御援助の賜と店主始め従業員一同深く感謝いたしております就きましては来る7月6日で1周年に当りますので感謝の意味をもちまして季節品の新柄もの百貨心的な品を安く奉仕させていたゞきます何卒御来店をお待ち申しております

株式会社　マルエ

◎特別提供品の一例◎

商級手捺染プリント（五〇点）市価三八〇円を二三〇円から二五〇円まで
商級マシン（機械）プリント（五〇点）市価二〇〇円を一七〇円
〃ラボー四〇ブロード（サンフォライズ加工）市価一五〇円を一一〇円
ビクメント加工タツサーブロード各色　市価一六〇円を一一〇円
IS白無地二十九吋巾　五〇円
一流メーカー夏物シャンタン　一六〇円を一二〇円
手染上質綿織込み（ストライプ）　二〇〇円を一五〇円
純毛トロピカルW巾一ヤール　一、一〇〇円を七二〇円
〃カシミヤW巾一ヤール　二、〇〇〇円を一六〇〇円

他に今夏最新柄各種豊富に取揃
えまして従業員一同皆様の御来
店をお待ちいたして居ります

7月6日～10日
洋装と生地専門店
マルエ
平市三丁目　TEL2022

自信をもつて
お奨めの出来る
ワンピース
ブラウス
フアンデーション（下着）類は毎日変つた型が入荷致して居ります是非御一覧下さい
三和婦人服
平銀座　TEL 2210

クリーニング
洗張・防水
小松崎
平館前　電1343

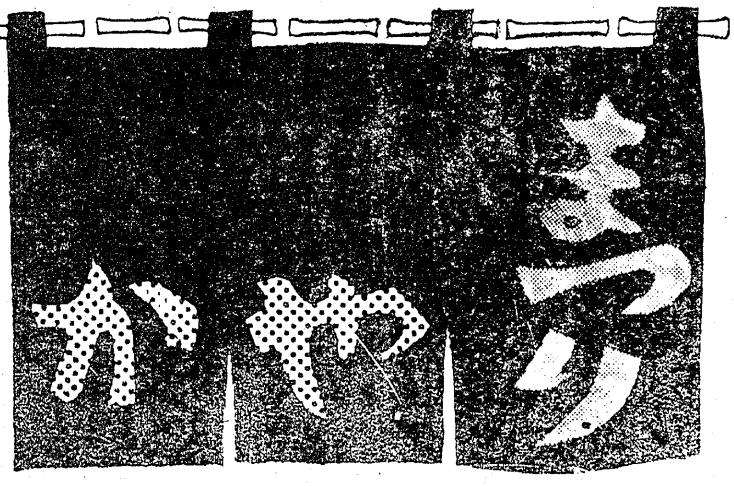

日本の夏

夏の宵蚊いぶしをたいて、団扇をつかいながら夕涼みをする。浴衣の肌ざわりが湯上りに一そう快い……これは日本独特の夏の愉しみである。星空をしばし眺めて部屋に入る。バタバタと蚊帳の裾をあおいで床につく。蚊帳の外にブンブンという蚊の鳴き声を幽かに聞き乍ら、いつしか眠りにおちてゆく。…これが日本ならではの夏の夜の快さである。

7月1日から
西川の
日本橋印かや
近江八景印かや
—特価奉仕—
☆奉仕の一例☆
綿かや6×8　800円
〃　7×10　1100円
本麻かや
6×8　1800円
〃　7×10　2400円

ふとんの
ふくたや
平市2丁目　電748・1958

今日のいのち

解説 美しい想いを胸に秘めて、汚濁の世想に強く生き抜く女心を描く、由起しげ子原作「今日のいのち」＝読売新聞連載小説＝の映画化、日活の製作再開三周年記念映画として銀幕に贈る野心作である。

この映画は「女中ツ子」「乳母車」の名作を世に贈り、その芸術的手法を高く評価されている巨匠田坂具隆監督の第三作品としても多くの期待をかけられている。

スタッフは「女中ツ子」の名グループ、原作由起しげ子、製作伊佐山三郎の他に美術木村威夫、撮影宮田正蔵、監督田坂具隆、撮影録音中村敏夫、照明森年男、編集辻井正則、音楽斉藤一郎という強力メンバーが顔をそろえている。

キャストは主人公の理子に北原三枝、岳二に津川雅彦、岩次郎に石原裕次郎、多江に浅丘ルリ子、朝巳に安井昌二の人気スターを配し、森雅乙、織田政雄、金子信雄、山根寿子、細川ちか子、高野由美らのベテランスターがこれを盛り上げている。「太陽モノ」でもなく、またありきたりの「メロドラマ」でもないところがこの作品の特徴というが、ヒロイン理子を通じて近代女性の姿をえぐり出そうとするところに田坂監督の苦心がみられる。

▽同時上映「おばこ船頭」

▽十日―十五日まで

平館

ひたむきに生る

女の美さしを描く

物語 利根の流れが美しい取手の町に、南方理子（北原三枝）は医者の娘として育てられ、知性の美しさと情熱的な瞳がうるむ近代女性として大学の医学部に通っていた。今では戦災で失くした青山の病院を建てる事を約束に青年医師吉成朝巳（安井昌二）が結婚を申し込んで来ていた。そんな或る日、京都に住む叔父吉成佐武郎（織田政雄）から理子に京都へ来る様に突然電報が来た。どんな用事なのか分らぬまゝ幼な馴染じみで京大に学ぶまだ童顔のぬけきらぬ岳二（津川雅彦）と共に京都に向つた。

その頃、京大病院で大三（伊達信）の若き日の恋人であつた上月小苗（坪内美詠子）が病床につき生死を危ぶまれていた。大三の若き日、大三の母のさしがねで小苗は大三の子を宿しているにもかゝわらず仲をさかれてしまつた。その子が理子であつた。こんな事から佐武郎は小苗の死ぬ前に、理子に一目逢わせ様と京都に理子を呼んだのであつた。しかし小苗は理子の京都に着くのを待たずに遽逝の人生を閉じてしまつた。

その夜 吉成家の食堂では、理子を始め岳二、朝巳、佐武郎とその妻雪子（高野由美）等が戦争中取手に疎開していた頃の話しをしていた。その、理子は朝巳との結婚について佐武郎に承諾するのだつた。しかしそばで聞いた岳二はがく然とした。岳二は理子を死ぬ程に慕つていたのである。大学生とは云え少女よりもデリケートな神経を岳二は持つていた。悲しみに耐えられぬ岳二は、日頃彼が愛していた琵琶湖畔の小舎に行つてしまつた。岳二を探しに来た理子は岳二の激しいばかりの恋情になにか胸うたれ、小舎で津純な一夜を明かした。

翌る日の昼下り、津水寺の舞台で佐武郎は小苗の死について理子に話した。そして愛情を守り通せなかつた小苗の悲劇をくりかえさない様に、愛情を守るためには女も社会的な力を持つ必要がある事をさとした。

かくて 岳二が想いを胸に帰京した理子はアルバイトとして政界の黒幕花屋京四郎（森雅之）に注射を打ちに通うことになつた。理子の知的な美貌に魅せられた京四郎はアルバイト先の滝川普平（金子信雄）を紹介した。その頃、岳二の家では京都から岳二が帰らないところから、沙智子夫人（山根寿子）が岳の家庭教師の妹で岳二の未来の嫁と決めている多江を京都に行かせた、しかし京都での多江（浅丘ルリ子）とドライヴをする岳二の心は理子恋しさに気分も晴れなかつた。

多江の後を追うかの様に理子も京四郎の用事で再び京都に来ていた。この理子と岳二の愛を理解した佐武郎は、朝巳との結婚の話をやめ二人をはげますのだつた。「どんな障も乗り越えて行くのだよ。」二人は大きくうなづきそして晴々しい笑顔に変つて行つた。やがて帰京した理子に対して沙智子夫人は「病院を再建したら」と云う条件を出して出て来た理子は是が誰でも青山の病院を再建し岳二との仲せを築く事を誓い、病院再建のために利用出来る人達と色々手を打ち始めた。この理子の多忙な仕事ぶりに、岳二の考えは幼く嫉妬めいた心配の毎日を送つていた。

こんな時 滝川普平の計らいで理子は岩本建設の御曹子岩次郎（石原裕次郎）を紹介された。岩次郎も理子の美しさに魅せられ、経済面を度外視した病院建設に協力するのだつた。建設の話しが進む中、理子に対して誘惑の魔手が伸びて来た。普平は理子の弱みにつけ込み体を奨おうとした。こんな信じきれぬ男達の態度に、理子は京四郎の世話になっている料亭の女将お園に相談するのだつた。

〝ニツコリ笑つて男を信用しなければ病院ぐらい簡単に建つわよ〟と云う言葉に勇気が湧くのだつた病院の骨組が青山に出来、高らかに金槌の音が響く様になつたそして上棟式の日、大三、郁世（細川ちか子）岩次郎、普平たちに混つて、理子はび態を意識しながら色々と岩次郎に接していた。大三、郁世夫妻も男気のある岩次郎の仕事ぶりに、理子の媚にしようとまでに心が動くのだつた。その上、岩次郎の箱根行きにも表面楽しそうに飾らなければならなかつた。

もはや 岳二は理子の仕事ぶりに耐えられず愛用のジャガーで箱根に理子を追つて来た。しかし岩次郎と仲の良い理子の姿を見ると純粋なるが故に理子の真意を解せず、岳二は哀しさのあまり断崖から、自らか、それとも偶然にか転落しその生命を絶つてしまつた。

一方岩次郎は、理子が自分と結婚の意志がないのを知ると商売本位にタテついて来た。普平も同じく理子への野心が失敗に終ると、融資をことわつて来た。しかし理子への援助資金は普平のふところからではなく全て理子の讃美者であつた京四郎から出ていたのだつたとんな京四郎は最後に理子を救いその上六百万円の小切手を残して汚職疑獄の立役者として出頭した

疑惑晴れたあの女 全ての解決がお園によつて出来た岳二の死を知らぬ理子は喜び岳二のもとへ急いだ。

しかし現実は理子を奈落に突き落した。「岳二を殺したのは貴方よ」と沙智子夫人の激しい言葉が理子の耳を打つた。失意の理子はしよう然として京都に向つた。佐武郎は理子にゆるやかな受諾でさとした。「目的のために手段も選ばなかつた事が岳二を死なしたのかも知れん。しかし大切なのは君の命の火を明るく燃やし続けるんだよ。毎日を誠実にね……」この言葉に大きくうなづいた理子は傷心の胸を抱き、今は亡き岳二が愛した琵琶湖の小舎に行つた。「岳ちゃんツ！私の倖せもあなたの死と共に消えてしまつたのよ……でも医学を研究して不幸な人達のために生きて行くわ!!」理子の瞳から涙が流れ、はい然と雨脚が屋根を打つ……岳二が喜びに哀しみに口ずさんでい「モンマルトの丘」の口笛が雨より強く哀しく理子の心を包んでいつた……。

…◇スタッフ◇…

製作……青田正蔵
原作……由起しげ子
脚本……沢村勉
田坂具隆
監督……田坂具隆
撮影……伊佐山三郎
美術……木村威夫
録音……中村敏夫

…◇キャスト◇…

南方理子……北原三枝
鳥羽岳二……津川雅彦
〃沙智子……山植寿子
吉成雪子……高野由美
〃朝巳……安井昌二
千谷多江……浅丘ルリ子
花屋京四郎……森雅之
岩本岩次郎……石原裕次郎

今晩の映画

▼平文化ニュース　七日マデ
ニュース
マンガ
江戸から東京へ
▼世界館　九日迄　電話ふるさとの燈舎
ハンガリーは死せず

ラジオ日東

▼東映劇場　六日マデ
10,10 殺人計画完了
▼聚楽館　七日マデ
10,25 私は告白する
▼ひかり座　七日マデ
10,25 ポルジア家の毒薬

ナイトショウ

▼東映劇場　六日マデ
10,10 殺人計画完了
▼聚楽館　七日マデ
10,25 私は告白する

ラジオ日東

▼東映劇場　九日迄　電話六五
七,10 さよなら港
八,10 仇討禁禅寺馬場
▼平館　九日迄　電話六八
六,20 母と子の窓
八,20 糞尿たん
▼民劇　九日迄　電話三三
七,15 憎いもの
八,10 サラリーマン出世太とう記
▼ひかり座　七日迄　電話三六
六,20 雪は汚れていた
八,25 欲びの街角
▼聚楽館　十五日迄　電話三六
六,20 マンボ狂想曲
八,25 戦争と平和

天下の名車
白井の自転車
加藤自轉車商會
平市長橋町 TEL1077

三井特製
ゆかた地・手拭・タオル・風呂敷
別誂御承わります
☆定評ある染の技術
☆注文の日より約二週間
新柄ゆかたと一帯続々入荷
三井呉服店
平市三丁目 電284・1248

8日➡14日
さつ爽とジョンウエンが登場
ロデオの秘密
ジョンウエン主演
一滴の水をたづねて
各社ニュース
カラーマンガ
TBスポーツ
平文化ニュース

☆ナイトショウ☆ 7日 8日 9日
故郷が恋しい南方の孤島…泣いても笑つても帰れない？
日毎夜毎の飯たきピンタあゝ二等兵はつれえなあ
續二等兵物語　南方孤島の巻
伴 淳三郎　花菱アチャコ
東映

いよいよ7月8日（月）晝夜三回公演　早朝割引 11時まで150円
映画と実演の豪華番組!!
日本のプレスリー月丘夫二とスター
楽団ワゴン・マスターズ
人気絶頂のウエスタン歌手
特別出演 五十嵐洋子
入場料 大人200円 小人100円　学生150円
時間 1回 10時　2回 2時　3回 6時
ひかり座